



ESTADO PLURINACIONAL DE  
**BOLIVIA** MINISTERIO  
DE GOBIERNO

# Dossier de Estadísticas

## En Seguridad Ciudadana

2017-2022

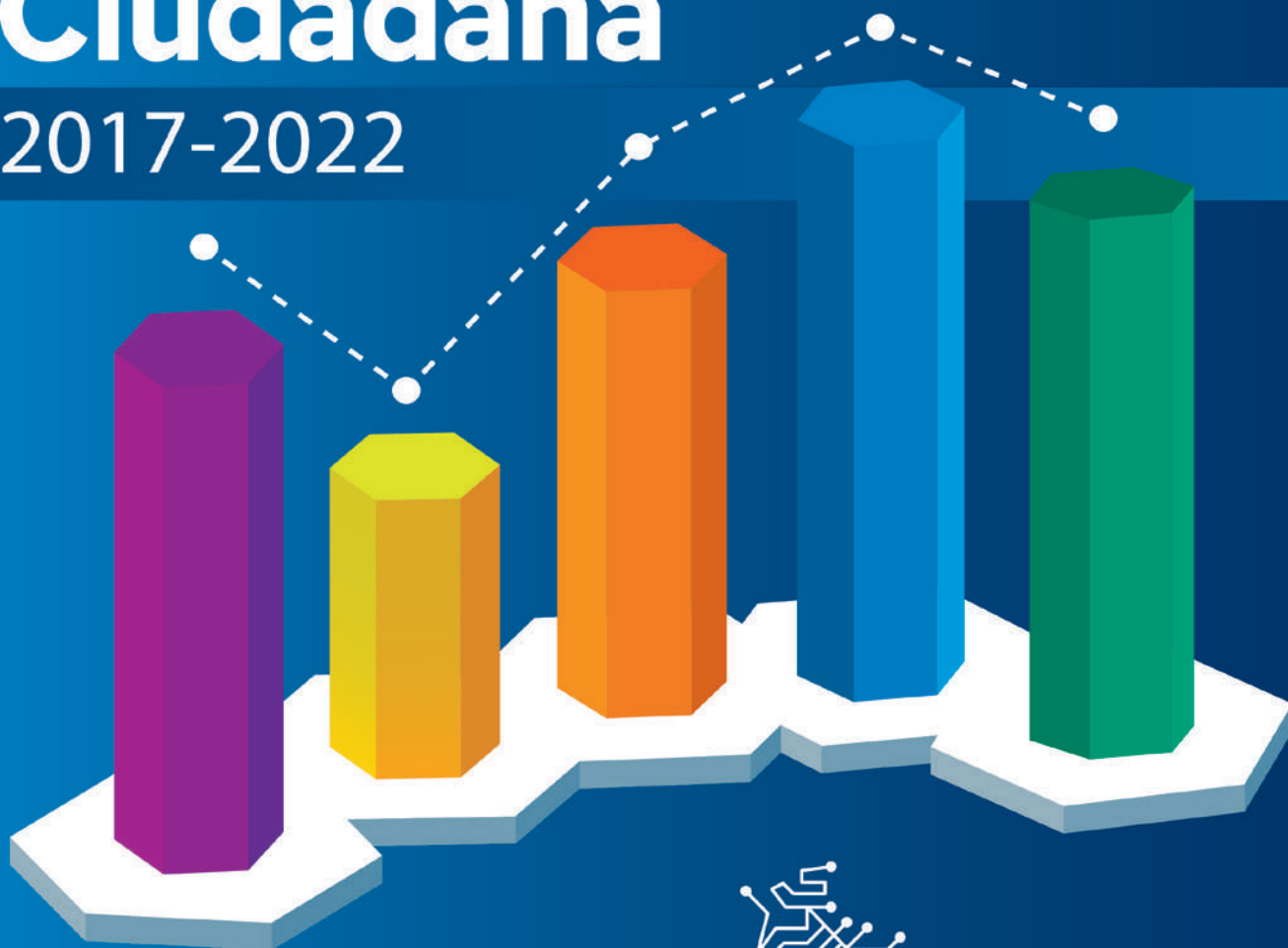





ESTADO PLURINACIONAL DE  
**BOLIVIA**

MINISTERIO  
DE GOBIERNO

# Dossier de Estadísticas

## En Seguridad Ciudadana

2017-2022

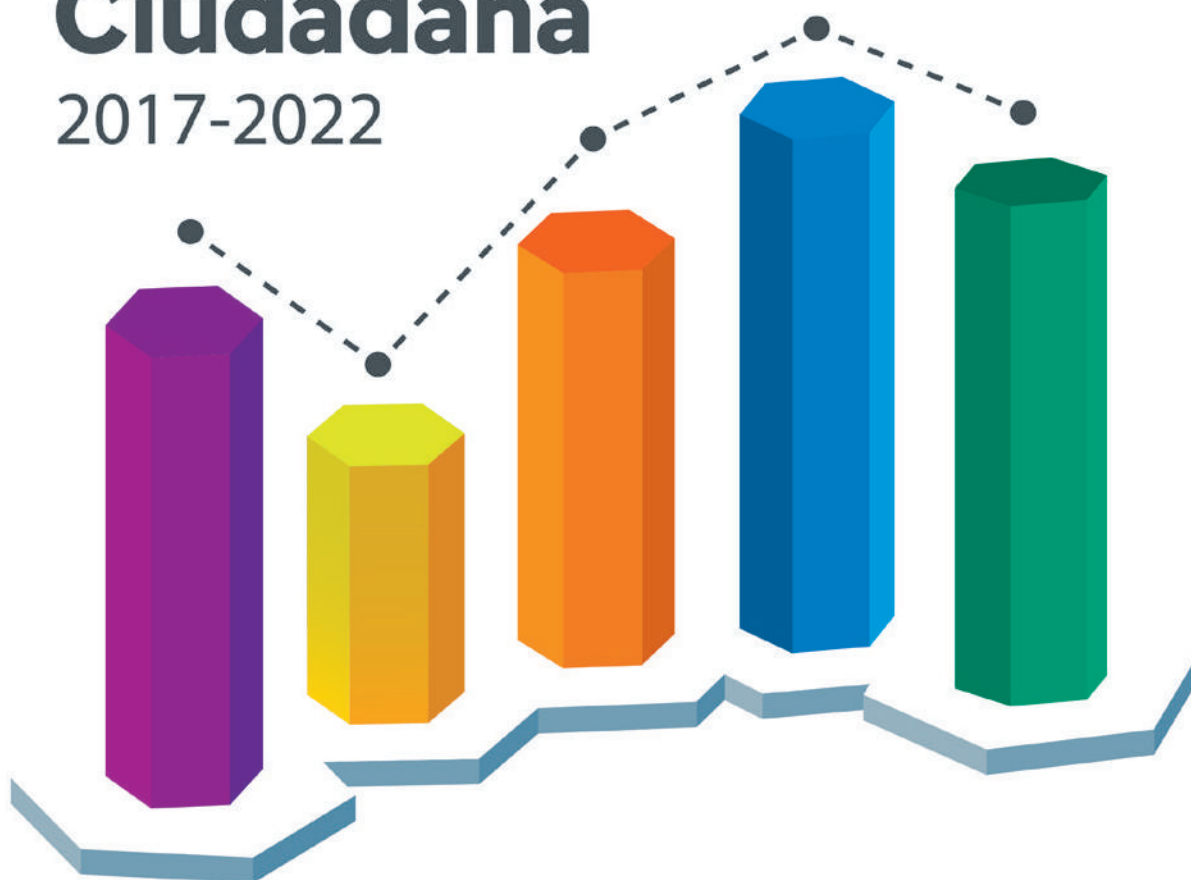



DOSSIER DE ESTADÍSTICAS EN SEGURIDAD CIUDADANA 2017-2022

**MINISTERIO DE GOBIERNO**

Carlos Eduardo Del Castillo Del Carpio

**Ministro de Gobierno**

Observatorio Boliviano de Seguridad Ciudadana y Lucha Contra las Drogas (OBSCD)

Policía Boliviana

## **Equipo de Elaboración del Dossier**

---

### ■ **Autores**

Carla Concepción Choque Soto

**Directora General Ejecutiva**

Milton Rafael Vargas Camberos

**Encargado de Estadísticas**

Cristian Ruben Paucara España

**Consultor**

Wendy Katherine Aguirre Alvarez

**Técnico Estadístico en Seguridad Ciudadana**

### ■ **Colaboradores**

Vanesa Rosario Morales Torrez

Antonio Apolo Miranda Condarco

Marcelo Arteaga Gonzales

### ■ **Elaboración de Mapas**

Katya Madelein Ramirez Andia

### ■ **Diseño y Diagramación**

Oscar Eduardo Olmedo Chuquimia

Adrián Ángel Llano Lara

---

**Depósito Legal:** 4-1-193-2023 P.O.

**Tiraje:** 200 unidades

**Impresión:** Editorial del Estado Plurinacional de Bolivia

La Paz - Bolivia

2023

---

**Web:** [obsacd.mingobierno.gob.bo](http://obsacd.mingobierno.gob.bo)

**Facebook:** /OBSCDoficial





## PRESENTACIÓN

Es un mérito presentar el "Dossier de Estadísticas en Seguridad Ciudadana 2017-2022", una recopilación exhaustiva de datos y análisis que reviste una importancia trascendental para el diseño y desarrollo de políticas en materia de seguridad ciudadana en nuestro país. Como Ministro de Gobierno, considero de vital importancia destacar el papel fundamental que desempeñan las estadísticas en la toma de decisiones informadas y estratégicas en beneficio de la seguridad y bienestar de todos los bolivianos.

Esta obra representa un compendio detallado de datos y tendencias que abarcan un periodo de seis años, lo cual nos brinda una visión global y panorámica de la evolución de los índices de seguridad en nuestras comunidades. Estas

estadísticas nos permiten identificar patrones, áreas de enfoque y problemáticas específicas, proporcionando así un enfoque basado en evidencia para el diseño de políticas públicas efectivas. El análisis riguroso de estas estadísticas nos brinda la posibilidad de comprender mejor las causas subyacentes de la criminalidad y la inseguridad. Al contar con esta información precisa y actualizada, podemos identificar factores de riesgo, determinar grupos vulnerables y abordar las causas fundamentales que generan situaciones de inseguridad en nuestras comunidades. De esta manera, nos encontramos mejor preparados para implementar soluciones y programas focalizados, dirigidos a enfrentar las problemáticas de manera más eficiente. Esta compilación de estadísticas permite el monitoreo y la evaluación constante de las políticas implementadas en materia de seguridad ciudadana. La transparencia y la rendición de cuentas son pilares fundamentales en una gestión gubernamental responsable y orientada a resultados. Al contar con datos precisos y verificables, podemos medir el impacto de nuestras acciones y ajustar nuestras estrategias en función de los resultados obtenidos, buscando siempre el beneficio y la tranquilidad de todos los bolivianos. Por último, es importante destacar que este Dossier de Estadísticas en Seguridad Ciudadana no solo es una herramienta valiosa para el Gobierno, sino que también constituye un instrumento de empoderamiento para la ciudadanía. Al tener acceso a la información relevante y actualizada sobre la seguridad en sus comunidades, los ciudadanos pueden participar activamente en el debate público, exigir respuestas y colaborar en la construcción de un entorno seguro y protegido para todos.

En conclusión, el "Dossier de Estadísticas en Seguridad Ciudadana 2017-2022" es un pilar fundamental para generar políticas públicas efectivas en materia de seguridad ciudadana. Gracias a esta recopilación de datos, podemos tomar decisiones informadas, identificar áreas de intervención y mejorar continuamente nuestras acciones en beneficio de todos los ciudadanos. Como Ministro de Gobierno, reitero mi compromiso con la seguridad y el bienestar de nuestra población, confío en que este valioso recurso nos permitirá avanzar hacia un futuro más seguro y próspero para nuestra nación.

Msc. Carlos Eduardo Del Castillo Del Carpio  
**Ministro de Gobierno**



# ÍNDICE

<b>PRESENTACIÓN</b>	<b>5</b>
<b>RESUMEN EJECUTIVO</b>	<b>11</b>
<b>INTRODUCCIÓN</b>	<b>13</b>
<b>CAPÍTULO I: METODOLOGÍA</b>	<b>15</b>
1.1 ANTECEDENTES	17
1.2 OBJETIVOS	17
1.3 ALCANCE	17
1.4 ORIGEN DE LOS DATOS	18
1.5 UNIDAD DE ANÁLISIS	18
1.6 CÁLCULO DE INDICADORES ÚTILES	18
1.7 INFORMACIÓN GEORREFERENCIADA	18
1.8 CLASIFICACIÓN DE DELITOS	18
1.9 SEGURIDAD Y CONFIDENCIALIDAD	19
1.10 LIMITACIONES	19
<b>CAPÍTULO II: DELITOS DE ALTA CONNOTACIÓN SOCIAL</b>	<b>21</b>
MAPAS COROPLÉTICOS	23
2.1 CARACTERÍSTICAS DE LAS DENUNCIAS DE DELITOS	25
<b>CAPÍTULO III DELITOS DE VIOLENCIA FAMILIAR</b>	<b>37</b>
MAPAS COROPLÉTICOS	39
3.1 ESTADÍSTICAS NACIONALES	43
3.1.1 CARACTERÍSTICAS DE LAS DENUNCIAS DE DELITOS	43
3.1.2 CARACTERÍSTICAS DE LA VÍCTIMA Y SINDICADO	51
3.2 ESTADÍSTICAS DEPARTAMENTALES	55
3.2.1 CHUQUISACA	55
3.2.2 LA PAZ	63
3.2.3 COCHABAMBA	71
3.2.4 ORURO	79
3.2.5 POTOSÍ	87
3.2.6 TARIJA	95
3.2.7 SANTA CRUZ	103
3.2.8 BENI	111
3.2.9 PANDO	119
<b>CAPÍTULO IV DELITOS CONTRA LA VIDA</b>	<b>127</b>
MAPAS COROPLÉTICOS	129

4.1	ESTADÍSTICAS NACIONALES	133
4.1.1	CARACTERÍSTICAS DE LAS DENUNCIAS DE DELITOS	133
4.1.2	CARACTERÍSTICAS DE LA VÍCTIMA	141
4.2	ESTADÍSTICAS DEPARTAMENTALES	143
4.2.1	CHUQUISACA	143
4.2.2	LA PAZ	147
4.2.3	COCHABAMBA	151
4.2.4	ORURO	155
4.2.5	POTOSÍ	159
4.2.6	TARIJA	163
4.2.7	SANTA CRUZ	167
4.2.8	BENI	171
4.2.9	PANDO	175
4.2.10	DELITOS DE FEMINICIDIOS	179

**CAPÍTULO V: DELITOS CONTRA LA LIBERTAD SEXUAL 185**

	MAPAS COROPLÉTICOS	187
5.1	ESTADÍSTICAS NACIONALES	191
5.1.1	CARACTERÍSTICAS DE LAS DENUNCIAS DE DELITOS	191
5.1.2	CARACTERÍSTICAS DE LA VÍCTIMA Y SINDICADO	203
5.2	ESTADÍSTICAS DEPARTAMENTALES	206
5.2.1	CHUQUISACA	206
5.2.2	LA PAZ	209
5.2.3	COCHABAMBA	213
5.2.4	ORURO	217
5.2.5	POTOSÍ	221
5.2.6	TARIJA	225
5.2.7	SANTA CRUZ	229
5.2.8	BENI	233
5.2.9	PANDO	237

**CAPÍTULO VI: DELITOS DE TRATA Y TRÁFICO DE PERSONAS Y DELITOS CONEXOS 241**

	MAPAS COROPLÉTICOS	243
6.1	ESTADÍSTICAS NACIONALES	245
6.1.1	CARACTERÍSTICAS DE LAS DENUNCIAS DE DELITOS	245
6.1.2	CARACTERÍSTICAS DE LA VÍCTIMA	253
6.2	ESTADÍSTICAS DEPARTAMENTALES	254
6.2.1	CHUQUISACA	254
6.2.2	LA PAZ	257
6.2.3	COCHABAMBA	261
6.2.4	ORURO	265
6.2.5	POTOSÍ	269
6.2.6	TARIJA	273

6.2.7	SANTA CRUZ	277
6.2.8	BENI	281
6.2.9	PANDO	285

## **CAPÍTULO VII: DELITOS CONTRA LA LIBERTAD 289**

	MAPAS COROPLÉTICOS	291
7.1	ESTADÍSTICAS NACIONALES	293
7.1.1	CARACTERÍSTICAS DE LAS DENUNCIAS DE DELITOS	293
7.1.2	CARACTERÍSTICAS DE LA VÍCTIMA Y SINDICADO	302
7.2	ESTADÍSTICAS DEPARTAMENTALES	304
7.2.1	CHUQUISACA	304
7.2.2	LA PAZ	308
7.2.3	COCHABAMBA	312
7.2.4	ORURO	316
7.2.5	POTOSÍ	320
7.2.6	TARIJA	324
7.2.7	SANTA CRUZ	328
7.2.8	BENI	332
7.2.9	PANDO	336

## **CAPÍTULO VIII: DELITOS CONTRA LAS PERSONAS 341**

	MAPAS COROPLÉTICOS	389
8.1	ESTADÍSTICAS NACIONALES	345
8.1.1	CARACTERÍSTICAS DE LAS DENUNCIAS DE DELITOS	345
8.1.2	CARACTERÍSTICAS DE LA VÍCTIMA Y SINDICADO	354
8.2	ESTADÍSTICAS DEPARTAMENTALES	356
8.2.1	CHUQUISACA	356
8.2.2	LA PAZ	360
8.2.3	COCHABAMBA	364
8.2.4	ORURO	368
8.2.5	POTOSÍ	372
8.2.6	TARIJA	376
8.2.7	SANTA CRUZ	380
8.2.8	BENI	384
8.2.9	PANDO	388

## **CAPÍTULO IX: DELITOS CONTRA LA PROPIEDAD 393**

	MAPAS COROPLÉTICOS	395
9.1	ESTADÍSTICAS NACIONALES	399
9.1.1	CARACTERÍSTICAS DE LAS DENUNCIAS DE DELITOS	399
9.1.2	CARACTERÍSTICAS DE LA VÍCTIMA	408
9.2	ESTADÍSTICAS DEPARTAMENTALES	410
9.2.1	CHUQUISACA	410

9.2.2	LA PAZ	414
9.2.3	COCHABAMBA	418
9.2.4	ORURO	422
9.2.5	POTOSÍ	426
9.2.6	TARIJA	430
9.2.7	SANTA CRUZ	434
9.2.8	BENI	438
9.2.9	PANDO	442

**CAPÍTULO X: DELITOS DE ARMAS DE FUEGO 447**

	MAPAS COROPLÉTICOS	449
10.1	ESTADÍSTICAS NACIONALES	451
10.1.1	CARACTERÍSTICAS DE LAS DENUNCIAS DE DELITOS	451
10.2	ESTADÍSTICAS DEPARTAMENTALES	461
10.2.1	CHUQUISACA	461
10.2.2	LA PAZ	463
10.2.3	COCHABAMBA	466
10.2.4	ORURO	469
10.2.5	POTOSÍ	471
10.2.6	TARIJA	473
10.2.7	SANTA CRUZ	475
10.2.8	BENI	478
10.2.9	PANDO	480

**CAPÍTULO XI: DELITOS DE AVASALLAMIENTOS 483**

	MAPAS COROPLÉTICOS	485
11.1.	ESTADÍSTICAS NACIONALES	487
11.1.1	CARACTERÍSTICAS DE LAS DENUNCIAS DE DELITOS	487
11.2	ESTADÍSTICAS DEPARTAMENTALES	494
11.2.1	CHUQUISACA	494
11.2.2	LA PAZ	495
11.2.3	COCHABAMBA	496
11.2.4	ORURO	498
11.2.5	POTOSÍ	498
11.2.6	TARIJA	500
11.2.7	SANTA CRUZ	501
11.2.8	BENI	503
11.2.9	PANDO	504

**CAPÍTULO XII: OTROS DELITOS CONTEMPLADOS EN EL CÓDIGO PENAL Y OTRAS LEYES 505**

	MAPAS COROPLÉTICOS	507
12.1	CARACTERÍSTICAS DE LAS DENUNCIAS DE DELITOS	509

## RESUMEN EJECUTIVO

Dentro de la información presentada en el documento, destacan algunos puntos como: el delito más recurrente, el grupo poblacional más vulnerable desagregado por sexo y edad, el delito con mayor crecimiento y el delito que más disminuye en los últimos años.

Primero, el delito de violencia familiar es el predominante a nivel nacional. Para la gestión 2022, las denuncias de delitos de violencia familiar representan el 46,82% del total de delitos de alta connotación social, le siguen los delitos contra la propiedad con el 26,20%, delitos contra las personas con el 12,66% y delitos contra la libertad sexual con el 11,59% por citar a los más importantes. Para la misma gestión se estima que existieron 303,76 denuncias de delitos de violencia familiar por cada 100 mil habitantes y por cada hora que transcurre, se registran 4,17 denuncias de violencia familiar en el país.

En segundo lugar, se identifica a las mujeres jóvenes como el sector más vulnerable dentro del delito de violencia familiar. Las mujeres representan el 89,81% de las víctimas para la gestión 2022 y la mayoría de las víctimas, el 31,59%, se encuentran dentro del rango de edad de 18 a 29 años. Esta situación se repite en otros tipos de delitos en la gestión 2022, por ejemplo, para las denuncias de delitos de trata y tráfico las mujeres representan el 64,64% de las víctimas; las mujeres también representan el 50,58% de las víctimas en las denuncias de delitos contra la libertad. En el caso de las denuncias de delitos contra la libertad sexual, el escenario es aún más alarmante, las mujeres representan el 94,69% de las víctimas en este grupo de delitos.

Tercero, se observa que las denuncias de delitos contra la libertad sexual fueron las que más han ido creciendo en los últimos seis años. En 2017 se ha registrado 5.057 denuncias de delitos contra la libertad sexual, mientras que en 2022 esta cifra se eleva a 9.029. En términos de tasas, para la gestión 2017 se registraron 45,23 denuncias por cada 100 mil habitantes, mientras que en la gestión 2022 se registraron 75,20 denuncias por cada 100 mil habitantes. Si bien los departamentos del eje troncal del país concentran el 73,30% del total de denuncias de delitos contra la libertad sexual realizadas en la gestión 2022, en términos de tasas, los departamentos de Beni, Tarija, Santa Cruz y Pando son los que tienen cifras superiores a la tasa nacional.

En cuarto lugar, y en contraposición al punto anterior, se observa que las denuncias de delitos contra la vida han presentado una tendencia decreciente en los últimos seis años. Los delitos contra la vida abarcan los delitos de homicidio, feminicidio, asesinato, infanticidio y parricidio. En términos absolutos, en la gestión 2017 se registraron 747 denuncias de este delito y para la gestión 2022 la cantidad de denuncias cae a 485. En términos de tasas, se observa que en la gestión 2017 se registraron 6,68 denuncias de delitos contra la vida por cada 100 mil habitantes, mientras que para la gestión 2022 se cuentan con 4,04 denuncias por cada 100 mil habitantes. La disminución señalada se debe principalmente a la disminución de denuncias de delitos de homicidio, mientras que en la gestión 2017 se registraron 470 denuncias, en la gestión 2022 se registraron 260 denuncias.





## INTRODUCCIÓN

La seguridad ciudadana se ha ido convirtiendo en las últimas décadas en una temática importante dentro de la opinión pública, no solo a nivel nacional, también a nivel regional y mundial. Combatir la inseguridad ciudadana es importante por diferentes motivos, que van desde la defensa de la vida y de los derechos humanos de las personas, hasta los impactos que tienen los delitos y el crimen en el desarrollo y bienestar de la sociedad.

Ante esta situación, el Estado Plurinacional de Bolivia ha aprobado la Agenda Patriótica 2025, que establece en su pilar 11 "Soberanía y transparencia en la gestión pública bajo los principios del no robar, no mentir y no ser flojo" y alcanzar una Bolivia en paz, con instituciones confiables y respetables que controlan eficazmente la delincuencia, con un sistema que garantiza la seguridad ciudadana, con instituciones policiales fuertes, al servicio de la justicia y la verdad, transparentes, competentes y profesionales. De forma complementaria, el Plan de Desarrollo Económico y Social (PDES) 2021-2025 "Reconstruyendo la Economía para Vivir Bien, hacia la Industrialización con Sustitución de Importaciones", en su Eje 7 "Reforma judicial, gestión pública digitalizada y transparente; seguridad y defensa integral con soberanía nacional" establece dos metas directamente relacionadas a la seguridad ciudadana: 7.3. Reducir significativamente toda forma de violencia por razones económicas, sociales y culturales, con énfasis en la violencia en razón de género en sus distintas manifestaciones y la lucha contra la trata y tráfico de personas; y 7.4. Garantizar la defensa de la sociedad y la conservación del orden público a través de la Policía Boliviana, luchar contra el tráfico ilícito de sustancias controladas, controlar cultivos excedentarios de hoja de coca y prevenir el consumo de drogas.

En ese marco, el Observatorio Boliviano de Seguridad Ciudadana y Lucha Contra las Drogas (OBSCD) realiza la publicación del Dossier de Estadísticas en Seguridad Ciudadana 2017-2022, que tiene como objetivo generar información estadística relacionada a la seguridad ciudadana en el territorio nacional. Se espera que los datos presentados sean de utilidad en la formulación de políticas públicas, planes, programas y proyectos, en los diferentes niveles del Estado, y que también contribuyan al debate general sobre la seguridad ciudadana en el país.

La información presentada se basa en los registros de denuncias realizadas en la Policía Boliviana y es importante que se considere este aspecto al momento de comparar estos resultados con información procesada por otras instituciones y organizaciones. La desagregación de los datos considera criterios temporales (anual, mensual, día de la semana y hora), espaciales (departamentos y municipios) y sociodemográficos (edad y sexo). Este nivel de detalle permite comprender con mayor profundidad los contextos regionales y culturales para la ocurrencia de los delitos.

El presente documento se organiza en 12 capítulos. El primer capítulo presenta la metodología empleada en la recopilación, sistematización, procesamiento y presentación de los resultados. El segundo capítulo inicia la presentación de los cuadros estadísticos

relacionados a los delitos de alta connotación social y brinda un panorama general de la seguridad ciudadana. Los restantes capítulos exponen con mayor detalle cada grupo de delitos y brinda información a nivel departamental y municipal. Los delitos abarcados desde el tercer capítulo en adelante, son los delitos de: violencia familiar, contra la vida, contra la libertad sexual, de trata y tráfico de personas y delitos conexos, contra la libertad, contra las personas, contra la propiedad, de armas de fuego, avasallamientos y otros delitos.

El Dossier de Estadísticas en Seguridad Ciudadana se erige como una herramienta esencial para impulsar acciones concretas en la lucha contra la inseguridad ciudadana y fomentar una sociedad más segura y justa para todas las bolivianas y bolivianos. Su valiosa contribución a la planificación de estrategias, así como su aporte al debate público, lo convierten en un recurso invaluable para el desarrollo de políticas efectivas que garanticen el bienestar y la tranquilidad de la población en el Estado Plurinacional de Bolivia.



# CAPÍTULO I

## Metodología





## 1.1 ANTECEDENTES

A través de la Ley N° 913 de Lucha contra el Narcotráfico y de Sustancias Controladas se crea el Observatorio Boliviano de Seguridad Ciudadana y Lucha Contra las Drogas (OBSCD), como entidad desconcentrada dependiente del Ministerio de Gobierno, que tiene la función de recopilar, generar, procesar, analizar, interpretar y difundir información sobre seguridad ciudadana, criminalidad transnacional y delitos en todas sus manifestaciones en el territorio nacional.

Mediante el Decreto Supremo N° 3249 se reglamenta la estructura, funciones y la dependencia administrativa del Observatorio Boliviano de Seguridad Ciudadana y Lucha Contra las Drogas.

## 1.2 OBJETIVOS

Generar información estadística actualizada sobre seguridad ciudadana en el territorio nacional, para el periodo 2017-2022, que sirva de insumo para la generación de políticas públicas.

## 1.3 ALCANCE

### 1.3.1 Alcance temático

El alcance temático comprende:

- a) Delitos de alta connotación social
- b) Delitos de violencia familiar
- c) Delitos contra la vida
- d) Delitos contra la libertad sexual
- e) Delitos de trata y tráfico de personas y delitos conexos
- f) Delitos contra la libertad
- g) Delitos contra las personas
- h) Delitos contra la propiedad
- i) Delitos de armas de fuego
- j) Avasallamientos
- k) Otros delitos

### 1.3.2 Alcance temporal

La información presentada abarca desde enero de 2017 a diciembre de 2022.

### 1.3.3 Alcance geográfico

El alcance geográfico es nacional, con desagregación a nivel departamental y municipal.

## 1.4 ORIGEN DE LOS DATOS

Los datos corresponden a las denuncias de delitos registrados en la Policía Boliviana a través de la Fuerza Especial de Lucha Contra el Crimen (FELCC), la Fuerza Especial de Lucha Contra la Violencia (FELCV) y la Dirección Nacional de Prevención de Robo de Vehículos (DIPROVE). Estos registros son centralizados en el Departamento Nacional de Estadística, dependiente de la Dirección Nacional de Planeamiento y Operaciones del Comando General de la Policía Boliviana, los cuales son remitidos al OBSCD para su procesamiento y generación de resultados oficiales.

## 1.5 UNIDAD DE ANÁLISIS

La unidad de análisis es el conjunto de denuncias de delitos realizadas en la Policía Boliviana.

## 1.6 CÁLCULO DE INDICADORES UTILIZADOS

\* Tasa de denuncias (TD)

$$TD = \frac{\text{Cantidad de Denuncias}}{\text{Habitantes}} * 100.000$$

Tasa de feminicidios (TF)

$$TF = \frac{\text{Cantidad de denuncias de feminicidios}}{\text{Habitantes mujeres}} * 100.000$$

## 1.7 INFORMACIÓN GEORREFERENCIADA

Se elaboraron los mapas conforme a las normas técnicas para la administración de la información georreferenciada a nivel nacional y la ISO 19115, que define el esquema requerido para describir información y servicios geográficos.

Los mapas coropléticos se realizaron con base en el número de denuncias de delitos, los cuales usan sombreado, colores o patrones para mostrar las diferencias de un valor en proporción a su ubicación geográfica o región, para este caso, son los municipios. En los mapas presentados en el presente documento se pueden mostrar las diferencias relativas por rango de valores, que van desde claro (valores menores) a oscuro (valores más altos), representados por intensidad de colores, categorizados en 5 rangos (bajo, medio bajo, medio, medio alto y alto).

## 1.8 CLASIFICACIÓN DE DELITOS

Actualmente, se cuenta con más de 290 tipos de delitos registrados en la Policía Boliviana. Con la finalidad de sistematizar y armonizar esa información, se realizó una clasificación de las denuncias de delitos, esta clasificación considera criterios estadísticos y criterios legales vigentes en el país.

Para esta clasificación propuesta se consideran tres niveles, que permiten organizar la información de los delitos en todas sus manifestaciones. El primer nivel se divide, a su vez, en tres: delitos de alta connotación social<sup>(1)</sup>, otros delitos estipulados en el Código Penal y delitos relacionados a legislación específica<sup>(2)</sup>.

La estructura del clasificador tiene forma jerárquica y piramidal, de manera que cada categoría esta subdividida en conjuntos de categorías del nivel inferior. En este sentido, el segundo y tercer nivel son sub agrupaciones de delitos dentro de cada categoría.

## 1.9 SEGURIDAD Y CONFIDENCIALIDAD

El OBSCD garantiza que la información no se difunde en forma individualizada, es tratada confidencialmente en el marco de la Ley N° 1405 de Estadísticas Oficiales del Estado Plurinacional de Bolivia y es utilizada únicamente para fines estadísticos.

### 1.10 LIMITACIONES

- La cantidad de denuncias de delitos no es igual a la cantidad de delitos efectivamente ocurridos, debe considerarse que algunos delitos no son denunciados (cifra negra).
- De acuerdo al Código de Procedimiento Penal, en su Artículo 284, las denuncias pueden iniciarse ante la Fiscalía o la Policía Nacional, por este motivo los datos pueden presentar diferencias entre los registros de denuncias en la Policía Boliviana y los casos abiertos en la Fiscalía General del Estado.
- La descripción del tipo de delito puede cambiar en el proceso de investigación de los casos.
- La información se centra en las denuncias de delitos, si bien se tiene información de las víctimas y sindicados, por la metodología de registro que realiza la Policía Boliviana, no se cuenta con la desagregación de los datos de la cantidad de víctimas y sindicados cuando existe más de una persona.
- Existe el enfoque uniforme y estandarizado de utilizar dos decimales en la presentación de resultados, con el fin de contribuir a la legibilidad de los datos y facilidad en los cálculos.

-----  
**(1)** Los delitos de alta connotación son aquellos que, debido a su implicancia, impacto en la percepción de seguridad, consecuencias en la familia, vulneración de los derechos fundamentales de las personas y su recurrencia, causen mayor daño en la población en general.

**(2)** Ley N° 004 de Lucha contra la Corrupción, Enriquecimiento Ilícito e Investigación de Fortunas Marcelo Quiroga Santa Cruz, Ley N° 026 del Régimen Electoral, Ley N° 1008 del Régimen de la Coca y Sustancias Controladas, Ley N° 1333 del Medio Ambiente y Ley N° 2492 del Código Tributario Boliviano.







# CAPÍTULO II

## Delitos de Alta Connotación Social





### BOLIVIA: DENUNCIAS DE DELITOS DE ALTA CONNOTACIÓN SOCIAL POR MUNICIPIO, 2022

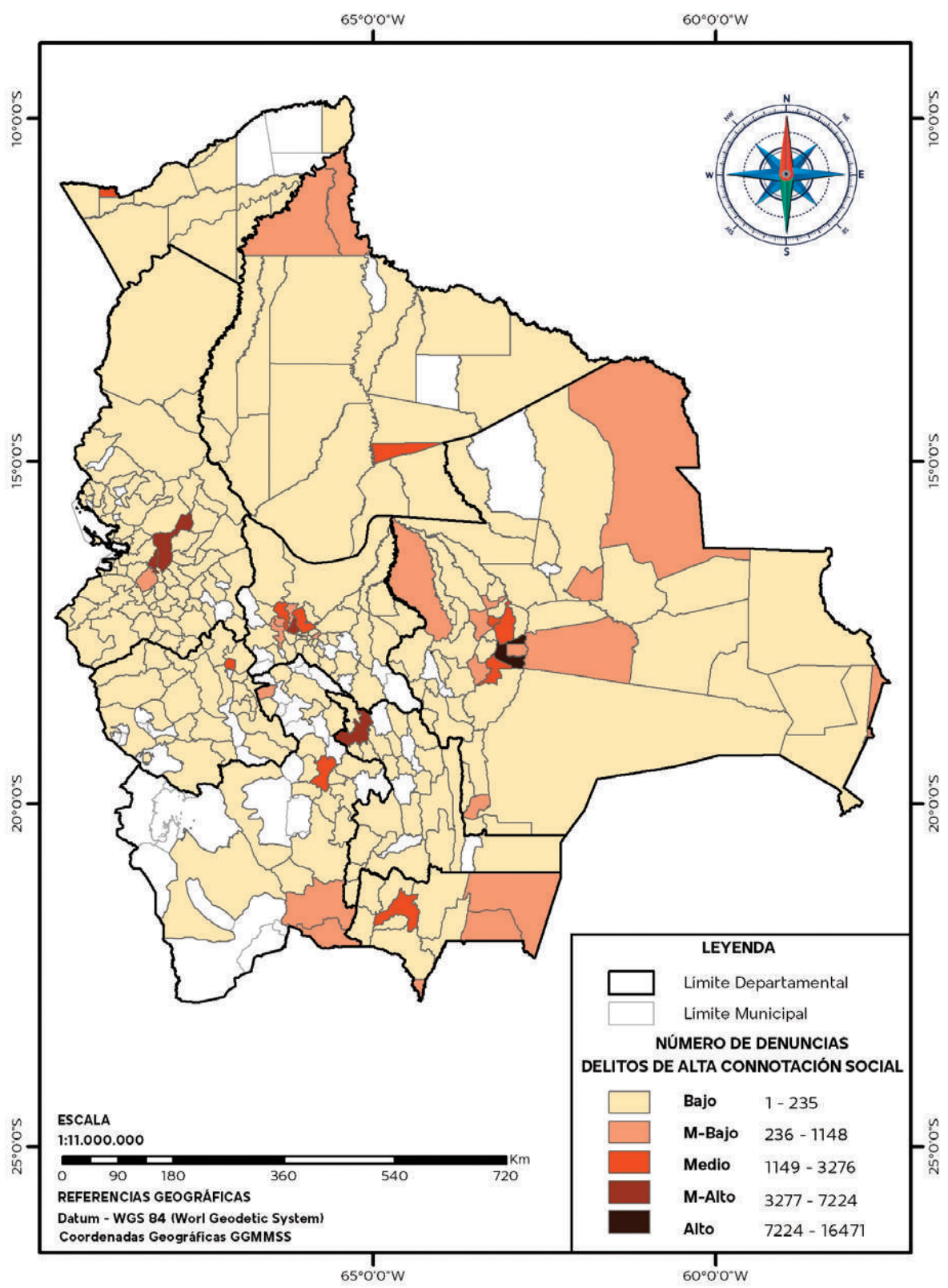



## 2.1 CARACTERÍSTICAS DE LAS DENUNCIAS DE DELITOS

CUADRO N° 2.1.1  
BOLIVIA: CANTIDAD DE DENUNCIAS DE DELITOS DE ALTA CONNOTACIÓN SOCIAL, POR AÑO, SEGÚN GRUPO DE DELITOS, 2017 – 2022  
(En número)

Grupo de delitos	2017	2018	2019	2020	2021	2022
<b>TOTAL</b>	<b>67.939</b>	<b>67.961</b>	<b>74.532</b>	<b>57.687</b>	<b>68.557</b>	<b>77.894</b>
Violencia Familiar	33.779	32.818	35.634	29.802	34.422	36.470
Delitos contra la propiedad <sup>(1)</sup>	18.987	19.182	21.606	14.776	18.143	20.406
Delitos contra las personas	7.587	8.039	8.453	5.784	6.990	9.862
Delitos contra la libertad sexual	5.057	5.744	6.666	5.599	7.000	9.029
Trata y tráfico de personas <sup>(2)</sup>	463	432	526	452	589	724
Delitos contra la vida	747	574	497	428	418	485
Delitos contra la libertad	549	486	469	342	374	346
Delito de avasallamiento	580	468	424	321	367	297
Delitos de armas de fuego	190	218	257	183	254	275

**Elaboración:** Observatorio Boliviano de Seguridad Ciudadana y Lucha Contra las Drogas.

**Fuente:** Policía Boliviana.

**(1):** Incluye hurto, robo, robo agravado y abigeato, además de robo y robo agravado, de vehículos y motocicletas.

**(2):** Comprende los delitos de trata de personas, delitos conexos y tráfico de personas.

**GRÁFICO N° 2.1.1**  
**BOLIVIA: DISTRIBUCIÓN DE LAS DENUNCIAS DE DELITOS DE ALTA CONNOTACIÓN SOCIAL, POR GRUPO DE DELITOS, 2022**  
(En porcentaje)

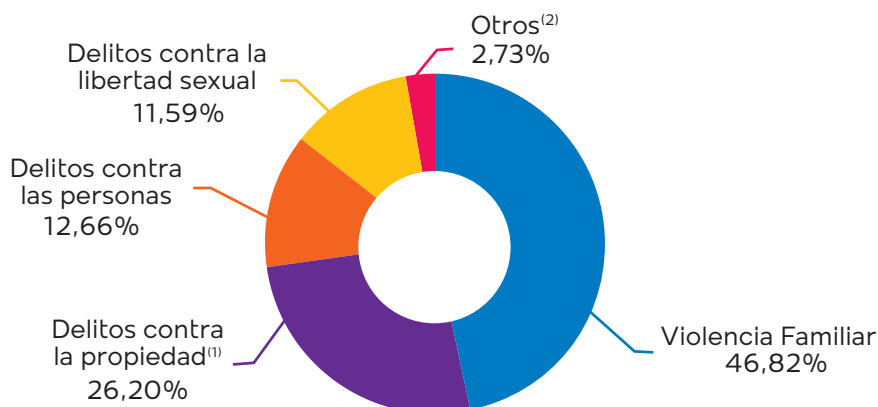

**Elaboración:** Observatorio Boliviano de Seguridad Ciudadana y Lucha Contra las Drogas.

**Fuente:** Policía Boliviana.

**(1):** Incluye hurto, robo, robo agravado y abigeato, además de robo y robo agravado, de vehículos y motocicletas.

**(2):** Comprende los delitos de trata de personas, delitos conexos y tráfico de personas, delitos contra la vida, delitos contra la libertad, delitos de avasallamiento y delitos de armas de fuego.

**CUADRO N° 2.1.2**  
**BOLIVIA: TASA DE DENUNCIAS DE DELITOS DE ALTA CONNOTACIÓN SOCIAL, POR AÑO, SEGÚN GRUPO DE DELITOS, 2017 – 2022**  
(Por 100 mil habitantes)

Grupo de delitos	2017	2018	2019	2020	2021	2022
<b>TOTAL</b>	<b>607,58</b>	<b>598,92</b>	<b>647,40</b>	<b>494,01</b>	<b>578,93</b>	<b>648,79</b>
Violencia Familiar	302,09	289,22	309,53	255,21	290,68	303,76
Delitos contra la propiedad <sup>(1)</sup>	169,80	169,05	187,67	126,53	153,21	169,96
Delitos contra las personas	67,85	70,85	73,42	49,53	59,03	82,14
Delitos contra la libertad sexual	45,23	50,62	57,90	47,95	59,11	75,20
Trata y tráfico de personas <sup>(2)</sup>	4,14	3,81	4,57	3,87	4,97	6,03
Delitos contra la vida	6,68	5,06	4,32	3,67	3,53	4,04
Delitos contra la libertad	4,91	4,28	4,07	2,93	3,16	2,88
Delito de avasallamiento	5,19	4,12	3,68	2,75	3,10	2,47
Delitos de armas de fuego	1,70	1,92	2,23	1,57	2,14	2,29

**Elaboración:** Observatorio Boliviano de Seguridad Ciudadana y Lucha Contra las Drogas.

**Fuente:** Policía Boliviana.

**(1):** Incluye hurto, robo, robo agravado y abigeato, además de robo y robo agravado, de vehículos y motocicletas.

**(2):** Comprende los delitos de trata de personas, delitos conexos y tráfico de personas.

**Nota:** El cálculo de la tasa se realizó de acuerdo a la población proyectada del INE, REV 2020.

**GRÁFICO N° 2.1.2**  
**BOLIVIA: TASA DE DENUNCIAS DE DELITOS DE ALTA CONNOTACIÓN SOCIAL<sup>(1)</sup>, POR AÑO, 2017 – 2022**  
**(Por 100 mil habitantes)**

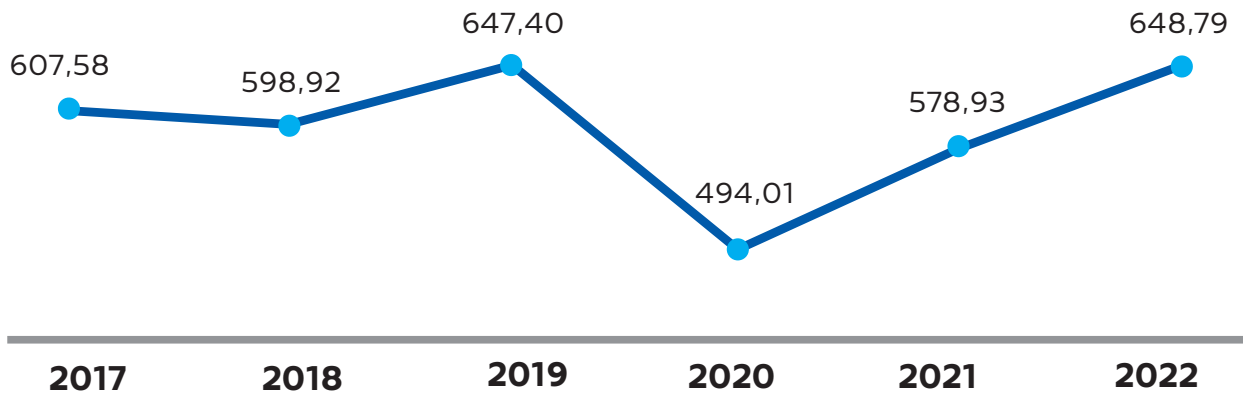

**Elaboración:** Observatorio Boliviano de Seguridad Ciudadana y Lucha Contra las Drogas.

**Fuente:** Policía Boliviana.

**(1):** Los delitos de alta connotación social comprenden las denuncias de delitos de violencia familiar, delitos contra la vida, delitos contra la libertad sexual, trata de personas, delitos conexos y tráfico de personas, delitos contra la libertad, delitos contra las personas, delitos contra la propiedad que incluye robo de vehículos y motocicletas y robo agravado de vehículos y motocicletas, delitos de armas de fuego y avasallamiento.

**Nota:** El cálculo de la tasa se realizó de acuerdo a la población proyectada del INE, REV 2020.

**GRÁFICO N° 2.1.3**  
**BOLIVIA: TASA DE DENUNCIAS DE DELITOS DE ALTA**  
**CONNOTACIÓN SOCIAL, POR GRUPO DE DELITOS, 2022**  
**(Por 100 mil habitantes)**

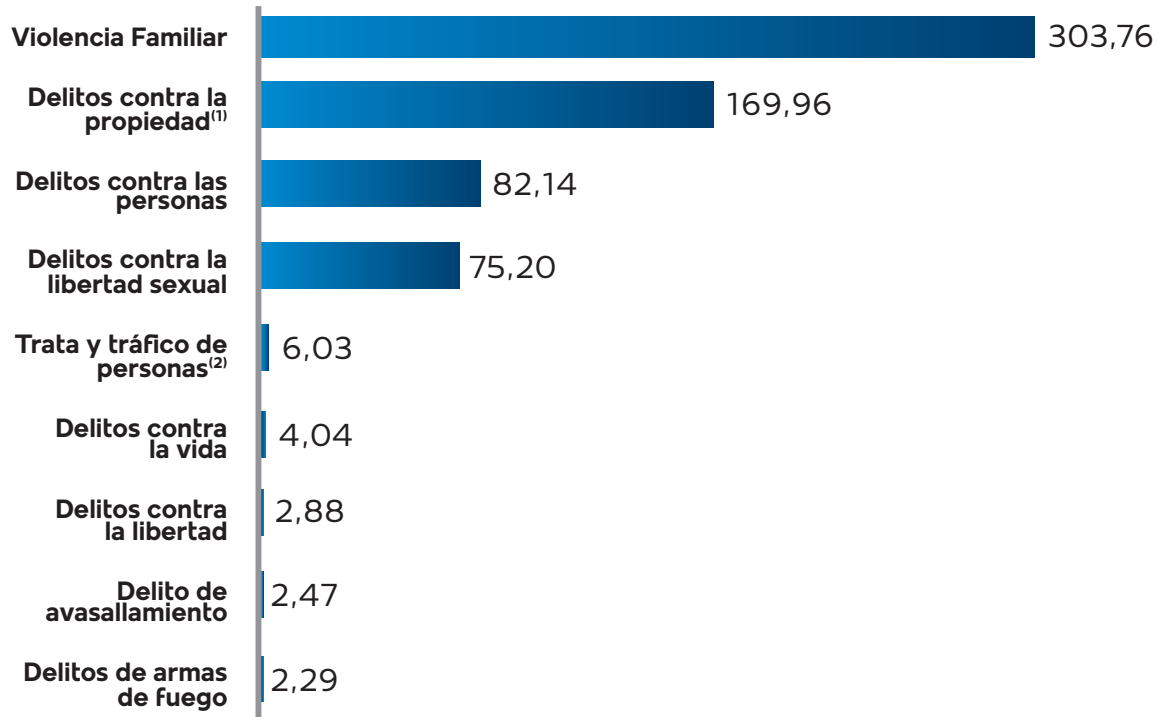

**Elaboración:** Observatorio Boliviano de Seguridad Ciudadana y Lucha Contra las Drogas.

**Fuente:** Policía Boliviana.

**(1):** Incluye hurto, robo, robo agravado y abigeato, además de robo y robo agravado, de vehículos y motocicletas.

**(2):** Comprende los delitos de trata de personas, delitos conexos y tráfico de personas.

Nota: El cálculo de la tasa se realizó de acuerdo a la población proyectada del INE, REV 2020.



**CUADRO N° 2.1.3**  
**BOLIVIA: CANTIDAD DE DENUNCIAS DE DELITOS DE ALTA CONNOTACIÓN**  
**SOCIAL<sup>(1)</sup>, POR AÑO, SEGÚN DEPARTAMENTO, 2017 – 2022**  
 (En número)

Departamento	2017	2018	2019	2020	2021	2022
<b>TOTAL</b>	<b>67.939</b>	<b>67.961</b>	<b>74.532</b>	<b>57.687</b>	<b>68.557</b>	<b>77.894</b>
Chuquisaca	4.134	4.147	3.338	2.349	3.728	4.752
La Paz	13.668	11.971	13.252	10.770	12.228	15.416
Cochabamba	10.789	9.637	9.890	8.144	10.162	12.310
Oruro	1.844	1.534	1.669	925	1.215	2.073
Potosí	3.918	4.324	4.798	3.409	3.984	4.269
Tarija	4.834	5.262	5.807	4.711	5.646	5.967
Santa Cruz	23.797	25.960	30.090	23.198	26.823	28.001
Beni	3.124	3.620	3.930	3.062	3.566	3.594
Pando	1.831	1.506	1.758	1.119	1.205	1.512

**Elaboración:** Observatorio Boliviano de Seguridad Ciudadana y Lucha Contra las Drogas.

**Fuente:** Policía Boliviana.

**(1):** Los delitos de alta connotación social comprenden las denuncias de delitos de violencia familiar, delitos contra la vida, delitos contra la libertad sexual, trata de personas, delitos conexos y tráfico de personas, delitos contra la libertad, delitos contra las personas, delitos contra la propiedad que incluye robo de vehículos y motocicletas y robo agravado de vehículos y motocicletas, delitos de armas de fuego y avasallamiento.

**GRÁFICO N° 2.1.4**  
**BOLIVIA: DISTRIBUCIÓN DE LAS DENUNCIAS DE DELITOS DE ALTA CONNOTACIÓN SOCIAL<sup>(1)</sup>, POR DEPARTAMENTO, 2022**  
**(En porcentaje)**

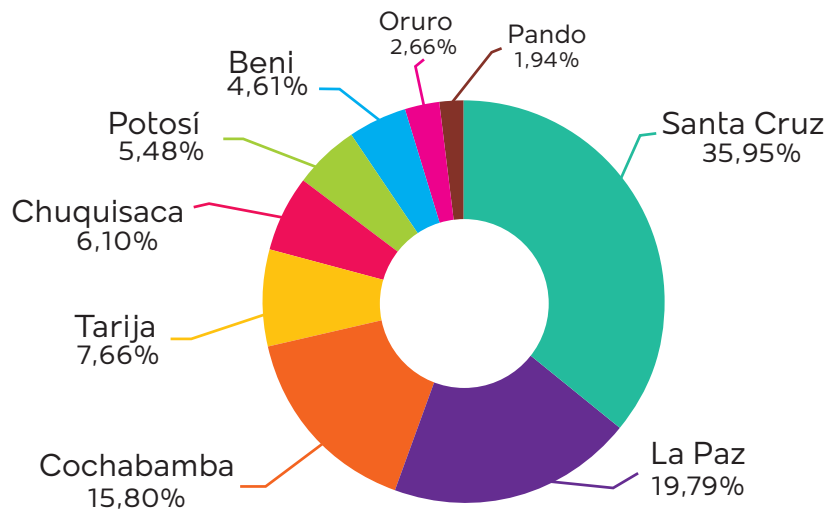

**Elaboración:** Observatorio Boliviano de Seguridad Ciudadana y Lucha Contra las Drogas.

**Fuente:** Policía Boliviana.

**(1):** Los delitos de alta connotación social comprenden las denuncias de delitos de violencia familiar, delitos contra la vida, delitos contra la libertad sexual, trata de personas, delitos conexos y tráfico de personas, delitos contra la libertad, delitos contra las personas, delitos contra la propiedad que incluye robo de vehículos y motocicletas y robo agravado de vehículos y motocicletas, delitos de armas de fuego y avasallamiento.

**CUADRO N° 2.1.4**  
**BOLIVIA: TASA DE DENUNCIAS DE DELITOS DE ALTA CONNOTACIÓN**  
**SOCIAL<sup>(1)</sup>, POR AÑO, SEGÚN DEPARTAMENTO, 2017 – 2022**  
**(Por 100 mil habitantes)**

Departamento	2017	2018	2019	2020	2021	2022
<b>TOTAL</b>	<b>607,58</b>	<b>598,92</b>	<b>647,40</b>	<b>494,01</b>	<b>578,93</b>	<b>648,79</b>
Chuquisaca	659,23	654,50	521,35	363,01	570,00	718,78
La Paz	469,65	407,35	446,62	359,54	404,39	505,12
Cochabamba	548,77	482,76	488,04	395,97	486,94	581,45
Oruro	348,51	287,17	309,60	170,07	221,50	374,80
Potosí	446,69	488,99	538,04	378,96	438,92	466,00
Tarija	873,40	934,33	1.013,75	808,93	953,99	992,49
Santa Cruz	765,55	818,11	929,50	702,84	797,50	817,45
Beni	662,37	753,74	803,59	614,85	703,22	696,06
Pando	1.320,75	1.048,65	1.182,95	728,33	759,41	923,49

**Elaboración:** Observatorio Boliviano de Seguridad Ciudadana y Lucha Contra las Drogas.

**Fuente:** Policía Boliviana.

**(1):** Los delitos de alta connotación social comprenden las denuncias de delitos de violencia familiar, delitos contra la vida, delitos contra la libertad sexual, trata de personas, delitos conexos y tráfico de personas, delitos contra la libertad, delitos contra las personas, delitos contra la propiedad que incluye robo de vehículos y motocicletas y robo agravado de vehículos y motocicletas, delitos de armas de fuego y avasallamiento.

**Nota:** El cálculo de la tasa se realizó de acuerdo a la población proyectada del INE, REV 2020.

**GRÁFICO N° 2.1.5**  
**BOLIVIA: TASA DE DENUNCIAS DE DELITOS DE ALTA CONNOTACIÓN SOCIAL <sup>(1)</sup>, POR DEPARTAMENTO, 2022**  
**(Por 100 mil habitantes)**

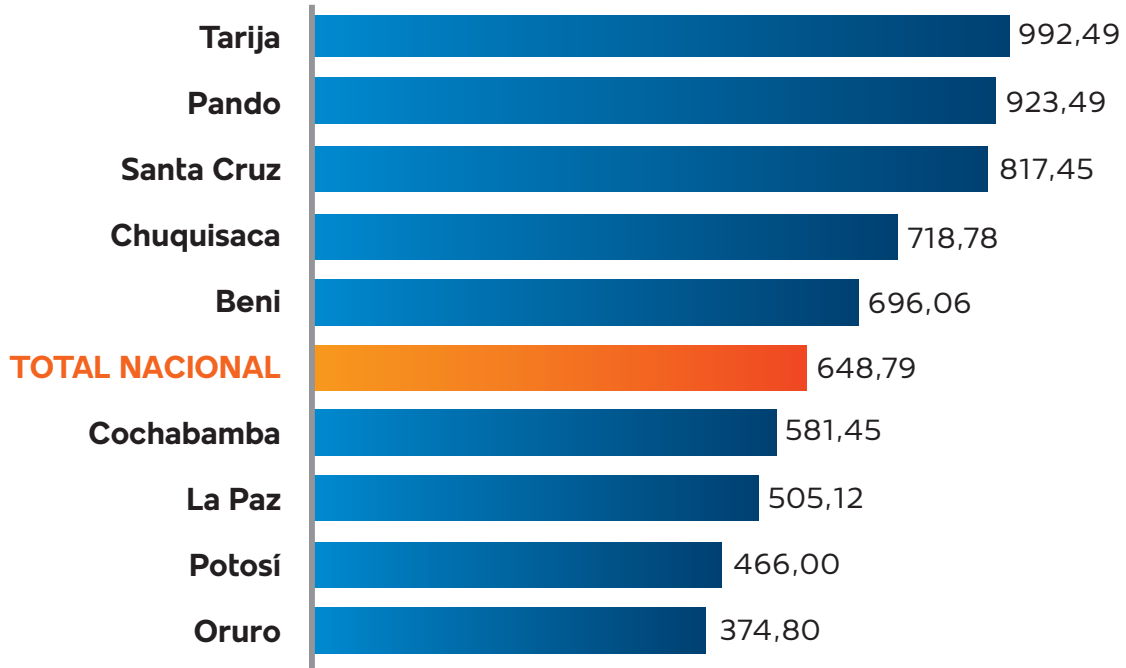

**Elaboración:** Observatorio Boliviano de Seguridad Ciudadana y Lucha Contra las Drogas.

**Fuente:** Policía Boliviana.

**(1):** Los delitos de alta connotación social comprenden las denuncias de delitos de violencia familiar, delitos contra la vida, delitos contra la libertad sexual, trata de personas, delitos conexos y tráfico de personas, delitos contra la libertad, delitos contra las personas, delitos contra la propiedad que incluye robo de vehículos y motocicletas y robo agravado de vehículos y motocicletas, delitos de armas de fuego y avasallamiento.

**Nota:** El cálculo de la tasa se realizó de acuerdo a la población proyectada del INE, REV 2020.

**CUADRO N° 2.1.5**  
**BOLIVIA: CANTIDAD DE DENUNCIAS DE DELITOS DE ALTA CONNOTACIÓN SOCIAL<sup>(1)</sup>,**  
**POR AÑO, SEGÚN MUNICIPIOS CAPITALES DE DEPARTAMENTO Y EL ALTO, 2017 – 2022**  
**(En número)**

Municipios capitales de departamento y El Alto	2017	2018	2019	2020	2021	2022
<b>TOTAL</b>	<b>50.640</b>	<b>48.612</b>	<b>51.774</b>	<b>39.784</b>	<b>45.741</b>	<b>51.599</b>
Sucre	3.919	3.911	3.233	2.267	3.579	4.604
La Paz	6.436	5.745	6.832	5.611	6.167	7.224
El Alto	5.799	4.848	4.761	3.890	4.260	6.039
Cochabamba	4.827	4.157	4.796	4.263	5.256	6.048
Oruro	1.765	1.340	1.366	763	1.034	1.804
Potosí	2.979	3.051	3.165	2.194	2.537	2.890
Tarija	2.917	3.355	3.609	2.831	3.158	3.276
Santa Cruz de la Sierra	17.774	18.253	19.795	15.064	16.793	16.471
Trinidad	2.426	2.454	2.511	1.813	1.796	1.786
Cobija	1.798	1.498	1.706	1.088	1.161	1.457

**Elaboración:** Observatorio Boliviano de Seguridad Ciudadana y Lucha Contra las Drogas.

**Fuente:** Policía Boliviana.

**(1):** Los delitos de alta connotación social comprenden las denuncias de delitos de violencia familiar, delitos contra la vida, delitos contra la libertad sexual, trata de personas, delitos conexos y tráfico de personas, delitos contra la libertad, delitos contra las personas, delitos contra la propiedad que incluye robo de vehículos y motocicletas y robo agravado de vehículos y motocicletas, delitos de armas de fuego y avasallamiento.

**GRÁFICO N° 2.1.6**  
**BOLIVIA: DISTRIBUCIÓN DE LAS DENUNCIAS DE DELITOS**  
**DE ALTA CONNOTACIÓN SOCIAL <sup>(1)</sup>, POR MUNICIPIOS CAPITALES**  
**DE DEPARTAMENTO Y EL ALTO, 2022**  
**(En porcentaje)**

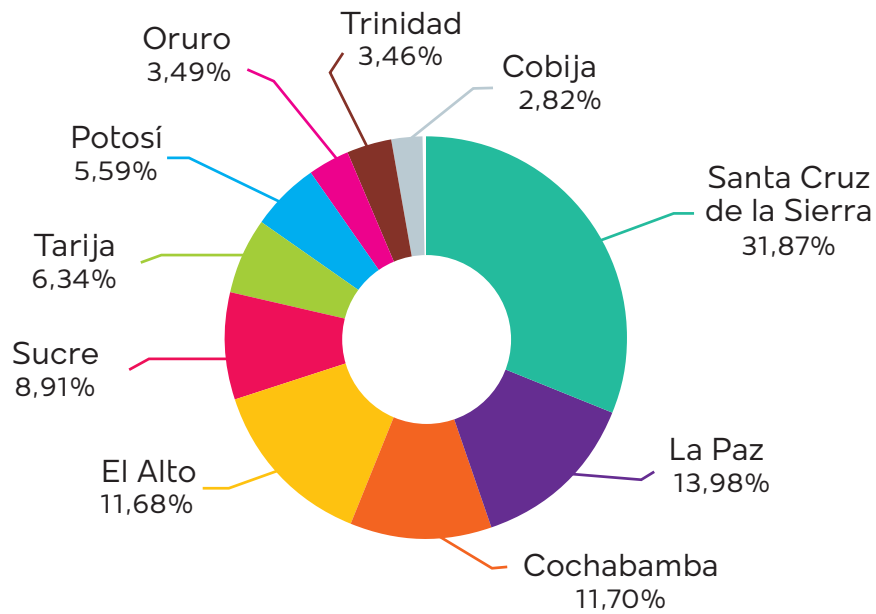

**Elaboración:** Observatorio Boliviano de Seguridad Ciudadana y Lucha Contra las Drogas.

**Fuente:** Policía Boliviana.

**(1):** Los delitos de alta connotación social comprenden las denuncias de delitos de violencia familiar, delitos contra la vida, delitos contra la libertad sexual, trata de personas, delitos conexos y tráfico de personas, delitos contra la libertad, delitos contra las personas, delitos contra la propiedad que incluye robo de vehículos y motocicletas y robo agravado de vehículos y motocicletas, delitos de armas de fuego y avasallamiento.

**CUADRO N° 2.1.6**  
**BOLIVIA: TASA DE DENUNCIAS DE DELITOS DE ALTA CONNOTACIÓN SOCIAL<sup>(1)</sup>,**  
**POR AÑO, SEGÚN MUNICIPIOS CAPITALES DE DEPARTAMENTO Y EL ALTO, 2017 – 2022**  
**(Por 100 mil habitantes)**

Municipios capitales de departamento y El Alto	2017	2018	2019	2020	2021	2022
<b>TOTAL</b>	<b>875,37</b>	<b>824,56</b>	<b>862,05</b>	<b>650,47</b>	<b>734,64</b>	<b>814,36</b>
Sucre	1.191,01	1.167,13	947,38	652,25	1.011,03	1.276,96
La Paz	713,64	629,27	739,40	600,12	651,98	755,07
El Alto	573,71	470,61	453,57	363,78	391,14	544,52
Cochabamba	617,75	522,00	591,12	515,90	624,77	706,38
Oruro	549,41	409,18	409,41	224,57	299,02	512,79
Potosí	1.208,45	1.216,54	1.240,20	844,70	959,52	1.073,63
Tarija	1.185,65	1.334,66	1.405,80	1.080,28	1.181,10	1.201,36
Santa Cruz de la Sierra	1.033,27	1.038,48	1.102,92	822,52	899,14	865,35
Trinidad	1.627,22	1.610,23	1.611,95	1.138,73	1.103,80	1.074,21
Cobija	2.280,22	1.844,78	2.042,67	1.267,93	1.318,36	1.613,92

**Elaboración:** Observatorio Boliviano de Seguridad Ciudadana y Lucha Contra las Drogas.

**Fuente:** Policía Boliviana.

**(1):** Los delitos de alta connotación social comprenden las denuncias de delitos de violencia familiar, delitos contra la vida, delitos contra la libertad sexual, trata de personas, delitos conexos y tráfico de personas, delitos contra la libertad, delitos contra las personas, delitos contra la propiedad que incluye robo de vehículos y motocicletas y robo agravado de vehículos y motocicletas, delitos de armas de fuego y avasallamiento.

**Nota:** El cálculo de la tasa se realizó de acuerdo a la población proyectada del INE, REV 2020.

**GRÁFICO N° 2.1.7**  
**BOLIVIA: TASA DE DENUNCIAS DE DELITOS DE ALTA CONNOTACIÓN**  
**SOCIAL <sup>(1)</sup>, SEGÚN CAPITALES DE DEPARTAMENTO Y EL ALTO, 2022**  
**(Por 100 mil habitantes)**

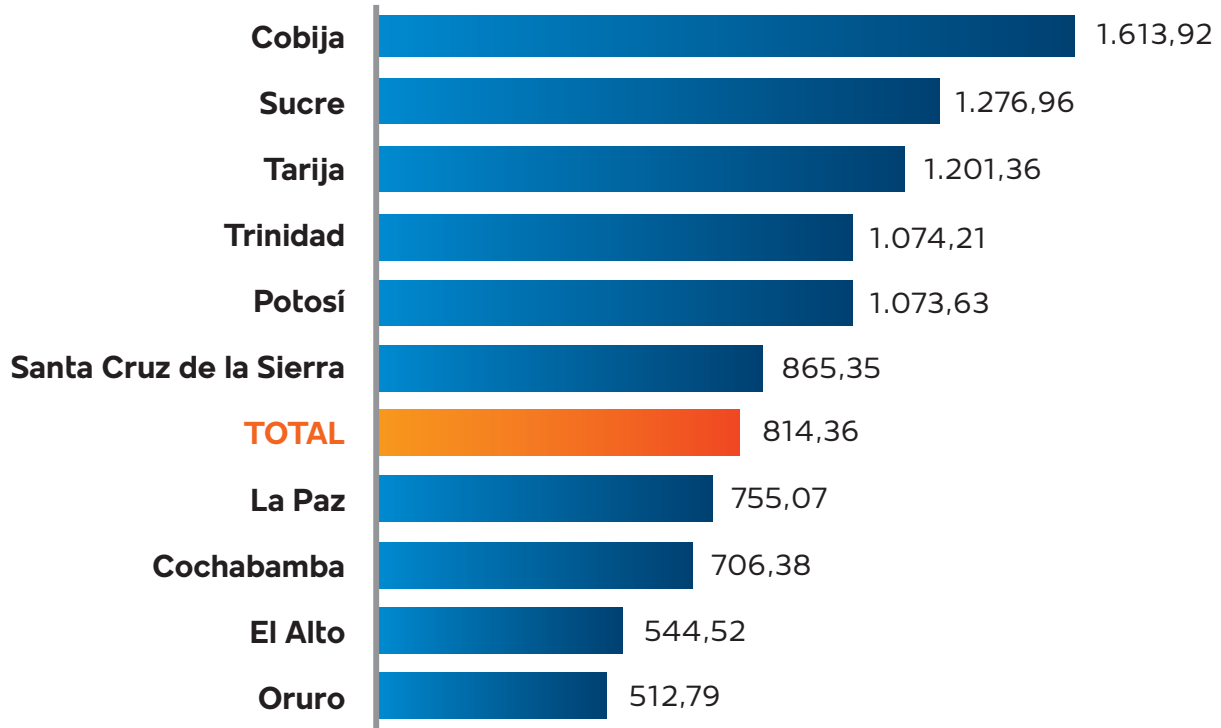

**Elaboración:** Observatorio Boliviano de Seguridad Ciudadana y Lucha Contra las Drogas.

**Fuente:** Policía Boliviana.

**(1):** Los delitos de alta connotación social comprenden las denuncias de delitos de violencia familiar, delitos contra la vida, delitos contra la libertad sexual, trata de personas, delitos conexos y tráfico de personas, delitos contra la libertad, delitos contra las personas, delitos contra la propiedad que incluye robo de vehículos y motocicletas y robo agravado de vehículos y motocicletas, delitos de armas de fuego y avasallamiento.

**Nota:** El cálculo de la tasa se realizó de acuerdo a la población proyectada del INE, REV 2020.





# CAPÍTULO III

## Delitos de Violencia Familiar





### BOLIVIA: DENUNCIAS DE VIOLENCIA FAMILIAR POR MUNICIPIO, 2022

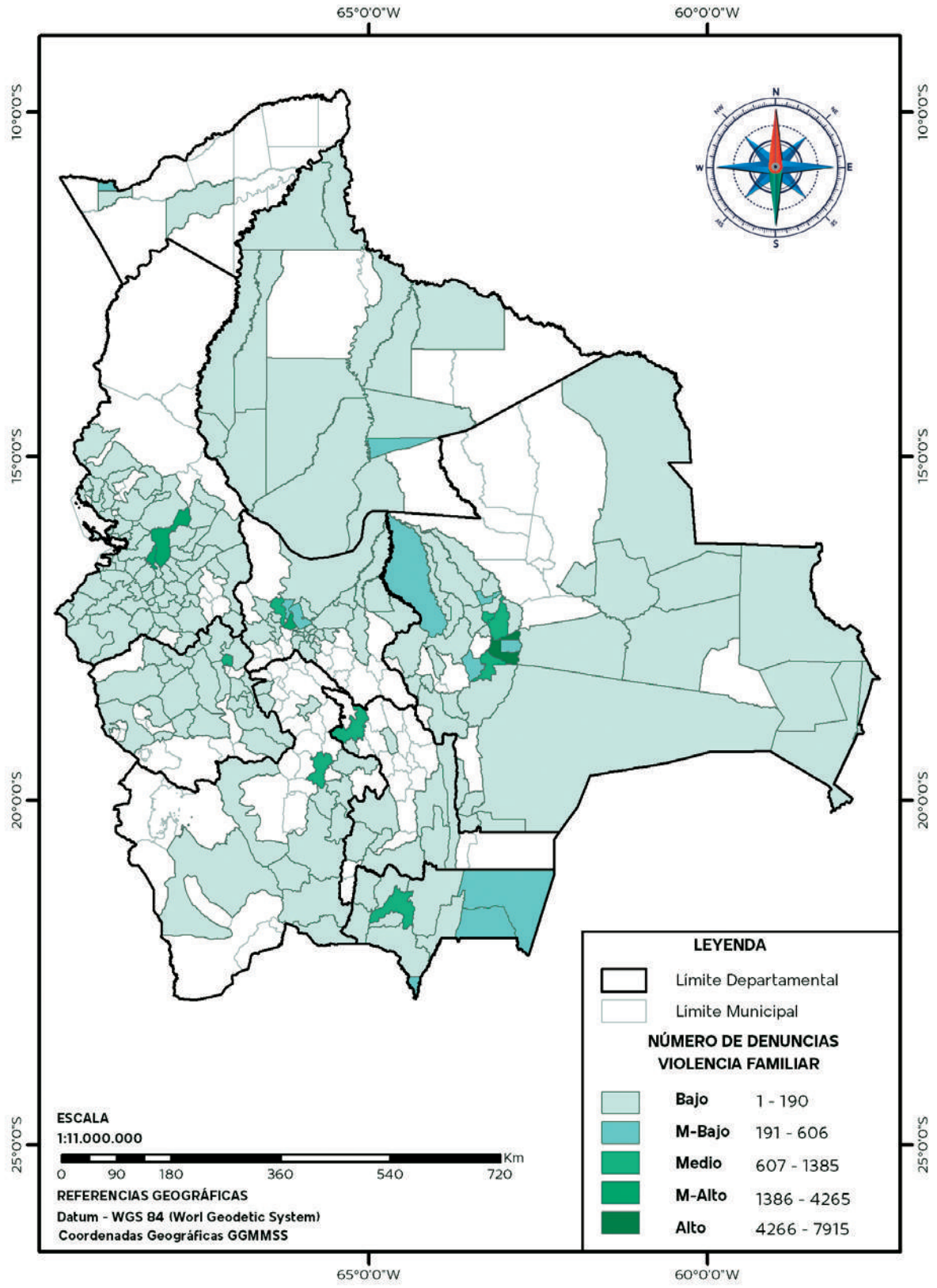



## BOLIVIA: DENUNCIAS DE VIOLENCIA FÍSICA POR MUNICIPIO, 2022

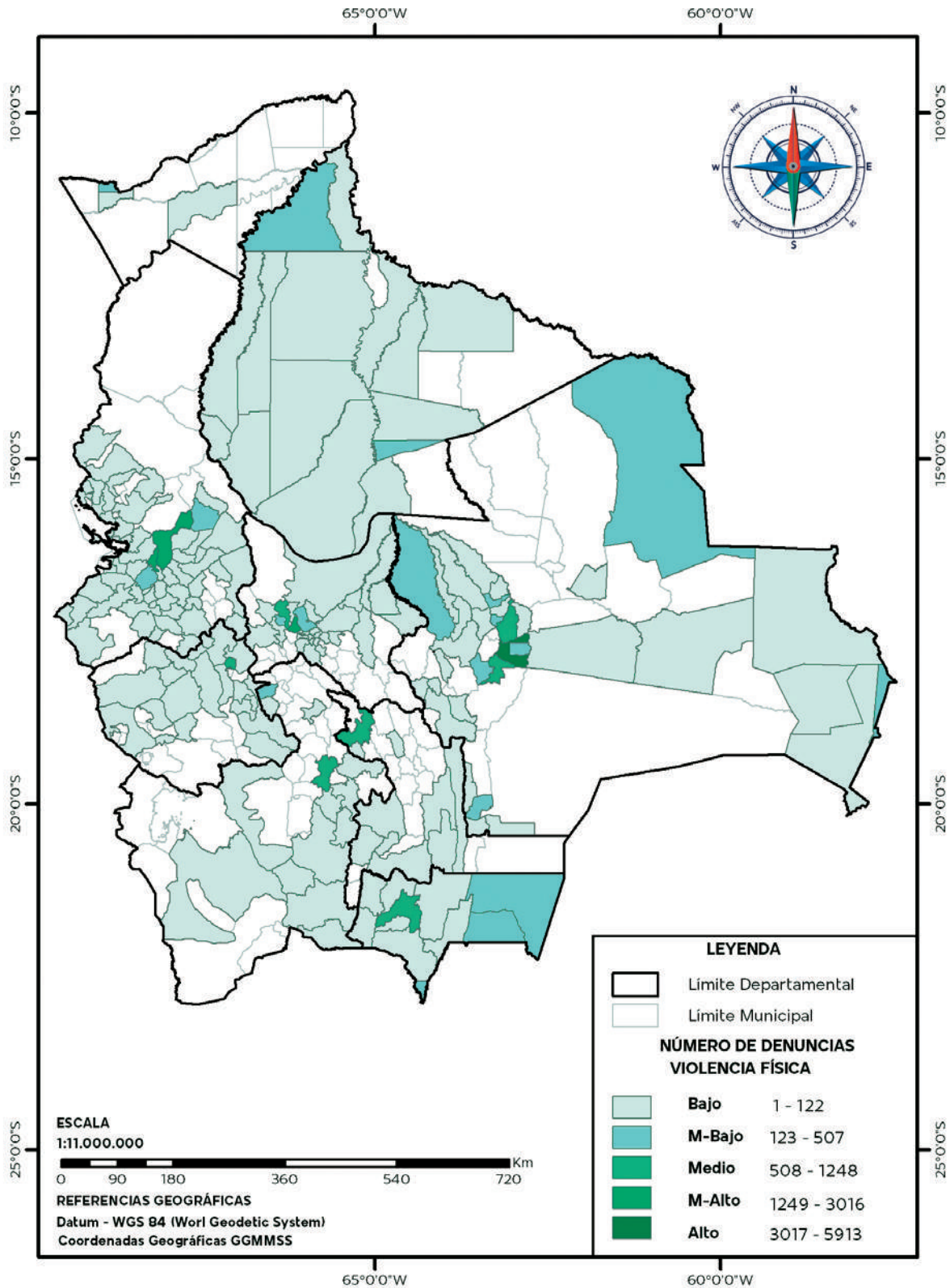



### BOLIVIA: DENUNCIAS DE VIOLENCIA PSICOLÓGICA POR MUNICIPIO, 2022

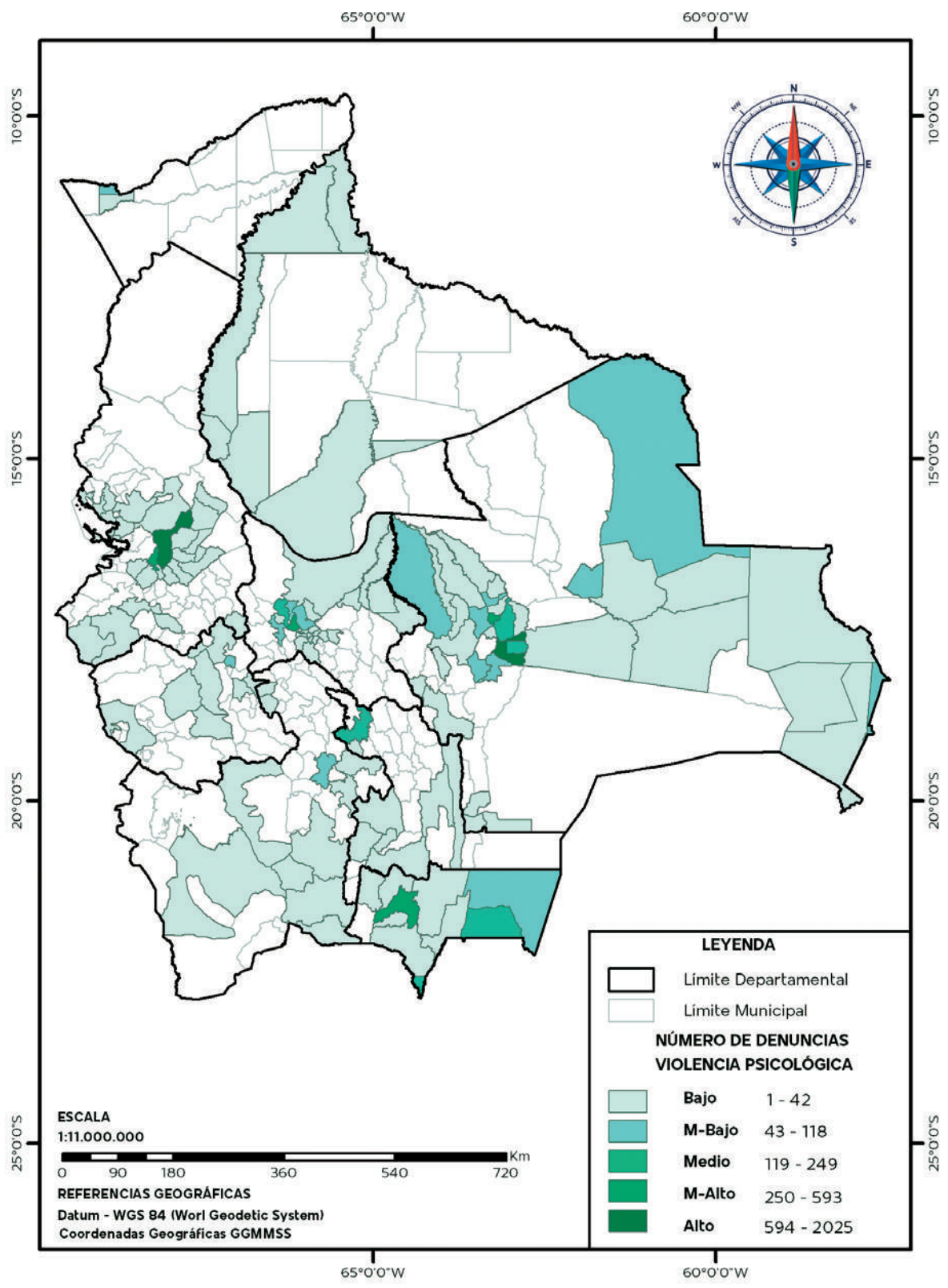



### 3.1 ESTADÍSTICAS NACIONALES

#### 3.1.1 CARACTERÍSTICAS DE LAS DENUNCIAS DE DELITOS

CUADRO N° 3.1.1.1

BOLIVIA: CANTIDAD DE DENUNCIAS DE VIOLENCIA FAMILIAR,  
POR AÑO, SEGÚN DEPARTAMENTO, 2017 – 2022

(En número)

Departamento	2017	2018	2019	2020	2021	2022
<b>TOTAL</b>	<b>33.779</b>	<b>32.818</b>	<b>35.634</b>	<b>29.802</b>	<b>34.422</b>	<b>36.470</b>
Chuquisaca	1.572	1.271	1.082	1.025	1.543	1.452
La Paz	7.493	6.577	7.917	5.994	7.218	8.837
Cochabamba	5.848	5.286	4.912	4.267	4.762	5.554
Oruro	1.104	854	877	443	585	930
Potosí	2.271	2.424	2.305	1.844	2.186	2.026
Tarija	2.568	2.688	2.721	2.348	2.957	2.823
Santa Cruz	11.551	12.658	14.639	12.800	13.923	13.607
Beni	852	686	790	777	970	912
Pando	520	374	391	304	278	329

**Elaboración:** Observatorio Boliviano de Seguridad Ciudadana y Lucha Contra las Drogas.

**Fuente:** Policía Boliviana.

CUADRO N° 3.1.1.2

BOLIVIA: TASA DE DENUNCIAS DE VIOLENCIA FAMILIAR, POR  
AÑO, SEGÚN DEPARTAMENTO, 2017 – 2022

(Por 100 mil habitantes)

Departamento	2017	2018	2019	2020	2021	2022
<b>TOTAL</b>	<b>302,09</b>	<b>289,22</b>	<b>309,53</b>	<b>255,21</b>	<b>290,68</b>	<b>303,76</b>
Chuquisaca	250,68	200,60	168,99	158,40	235,92	219,63
La Paz	257,47	223,80	266,82	200,10	238,71	289,55
Cochabamba	297,45	264,80	242,39	207,47	228,18	262,34
Oruro	208,65	159,87	162,68	81,45	106,65	168,15
Potosí	258,92	274,12	258,48	204,99	240,83	221,16
Tarija	463,98	477,29	475,02	403,18	499,64	469,55
Santa Cruz	371,59	398,91	452,21	387,81	413,96	397,24
Beni	180,65	142,84	161,54	156,02	191,29	176,63
Pando	375,09	260,42	263,10	197,87	175,20	200,94

**Elaboración:** Observatorio Boliviano de Seguridad Ciudadana y Lucha Contra las Drogas.

**Fuente:** Policía Boliviana.

**Nota:** El cálculo de la tasa se realizó de acuerdo a la población proyectada del INE, REV 2020.

**GRÁFICO N° 3.1.1.1**  
**BOLIVIA: TASA DE DENUNCIAS DE VIOLENCIA FAMILIAR, POR AÑO, 2017 – 2022**  
**(Por 100 mil habitantes)**

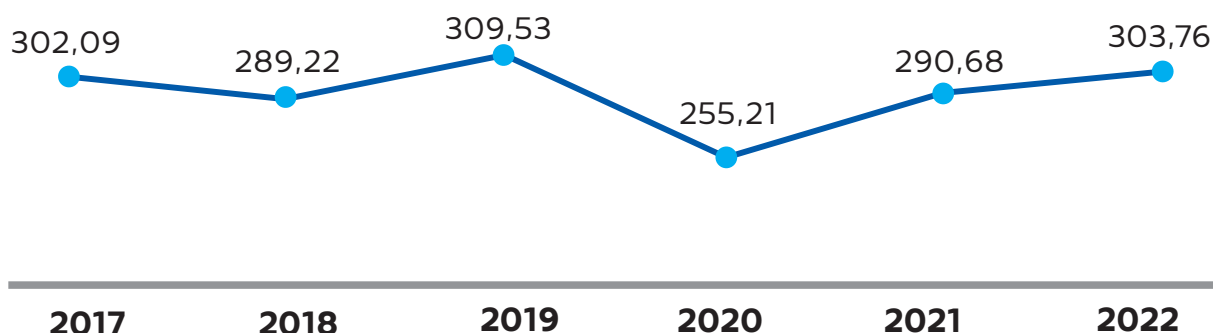

**Elaboración:** Observatorio Boliviano de Seguridad Ciudadana y Lucha Contra las Drogas.

**Fuente:** Policía Boliviana.

**Nota:** El cálculo de la tasa se realizó de acuerdo a la población proyectada del INE, REV 2020.

**CUADRO N° 3.1.1.3**  
**BOLIVIA: CANTIDAD DE DENUNCIAS DE VIOLENCIA FAMILIAR, POR AÑO, SEGÚN TIPO DE VIOLENCIA, 2017 – 2022**  
**(En número)**

Tipo de violencia	2017	2018	2019	2020	2021	2022
<b>TOTAL</b>	<b>33.779</b>	<b>32.818</b>	<b>35.634</b>	<b>29.802</b>	<b>34.422</b>	<b>36.470</b>
Violencia Física	23.973	22.725	25.596	22.553	25.205	27.797
Violencia Psicológica	8.457	9.228	9.540	6.937	8.897	8.441
Otros <sup>(1)</sup>	1.349	865	498	312	320	232

**Elaboración:** Observatorio Boliviano de Seguridad Ciudadana y Lucha Contra las Drogas.

**Fuente:** Policía Boliviana.

**(1):** Comprende los tipos de violencia contemplados en la Ley N° 348, en su Artículo 7.



**CUADRO N° 3.1.1.4**  
**BOLIVIA: CANTIDAD DE DENUNCIAS DE VIOLENCIA FAMILIAR, POR AÑO,**  
**SEGÚN MUNICIPIOS CAPITALES DE DEPARTAMENTO Y EL ALTO, 2017 – 2022**  
 (En número)

Municipios capitales de departamento y El Alto	2017	2018	2019	2020	2021	2022
<b>TOTAL</b>	<b>25.296</b>	<b>23.331</b>	<b>24.817</b>	<b>20.346</b>	<b>23.119</b>	<b>24.102</b>
Sucre	1.436	1.162	1.012	975	1.467	1.385
La Paz	3.304	2.838	4.007	2.828	3.635	4.265
El Alto	3.515	3.093	3.104	2.362	2.497	3.451
Cochabamba	2.460	2.016	2.055	2.159	2.545	2.795
Oruro	1.068	793	746	404	504	808
Potosí	1.694	1.746	1.416	1.187	1.462	1.351
Tarija	1.625	1.717	1.709	1.321	1.593	1.338
Santa Cruz de la Sierra	8.824	8.906	9.717	8.261	8.699	7.915
Trinidad	851	686	695	561	454	473
Cobija	519	374	356	288	263	321

**Elaboración:** Observatorio Boliviano de Seguridad Ciudadana y Lucha Contra las Drogas.  
**Fuente:** Policía Boliviana.

**CUADRO N° 3.1.1.5**  
**BOLIVIA: TASA DE DENUNCIAS DE DELITOS DE VIOLENCIA FAMILIAR, POR AÑO,**  
**SEGÚN MUNICIPIOS CAPITALES DE DEPARTAMENTO Y EL ALTO, 2017 – 2022**  
**(Por 100 mil habitantes)**

Municipios capitales de departamento y El Alto	2017	2018	2019	2020	2021	2022
<b>TOTAL</b>	<b>437,27</b>	<b>395,74</b>	<b>413,21</b>	<b>332,66</b>	<b>371,31</b>	<b>380,39</b>
Sucre	436,41	346,77	296,55	280,52	414,41	384,14
La Paz	366,36	310,86	433,66	302,47	384,29	445,79
El Alto	347,75	300,25	295,71	220,89	229,27	311,17
Cochabamba	314,83	253,15	253,29	261,28	302,52	326,44
Oruro	332,45	242,15	223,59	118,91	145,75	229,67
Potosí	687,18	696,19	554,86	457,00	552,95	501,89
Tarija	660,50	683,04	665,70	504,08	595,79	490,66
Santa Cruz de la Sierra	512,97	506,70	541,40	451,07	465,77	415,84
Trinidad	570,80	450,13	446,16	352,36	279,02	284,49
Cobija	658,20	460,58	426,26	335,63	298,65	355,57

**Elaboración:** Observatorio Boliviano de Seguridad Ciudadana y Lucha Contra las Drogas.

**Fuente:** Policía Boliviana.

**Nota:** El cálculo de la tasa se realizó de acuerdo a la población proyectada del INE, REV 2020.

**GRÁFICO N° 3.1.1.2**  
**BOLIVIA: DISTRIBUCIÓN DE DENUNCIAS DE**  
**VIOLENCIA FAMILIAR, POR DEPARTAMENTO, 2022**  
 (En porcentaje)

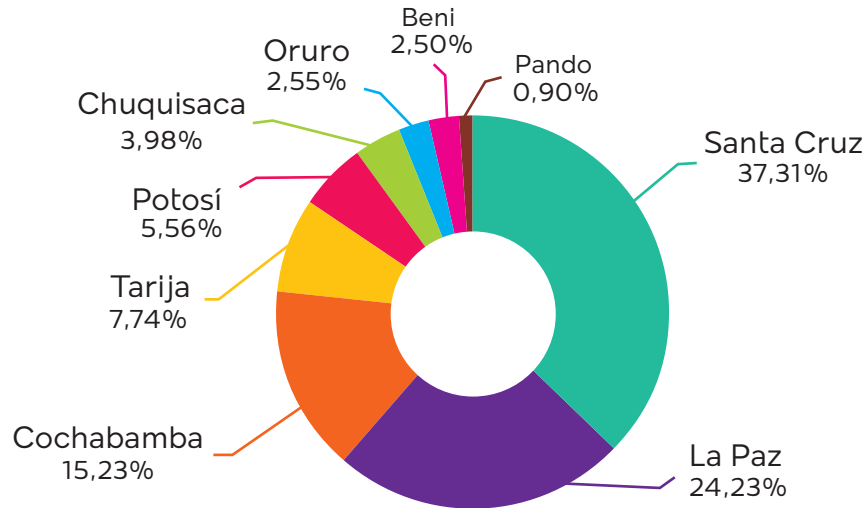

**Elaboración:** Observatorio Boliviano de Seguridad Ciudadana y Lucha Contra las Drogas.  
**Fuente:** Policía Boliviana.

**GRÁFICO N° 3.1.1.3**  
**BOLIVIA: DISTRIBUCIÓN DE LAS DENUNCIAS DE**  
**VIOLENCIA FAMILIAR, POR TIPO DE VIOLENCIA, 2022**  
 (En porcentaje)

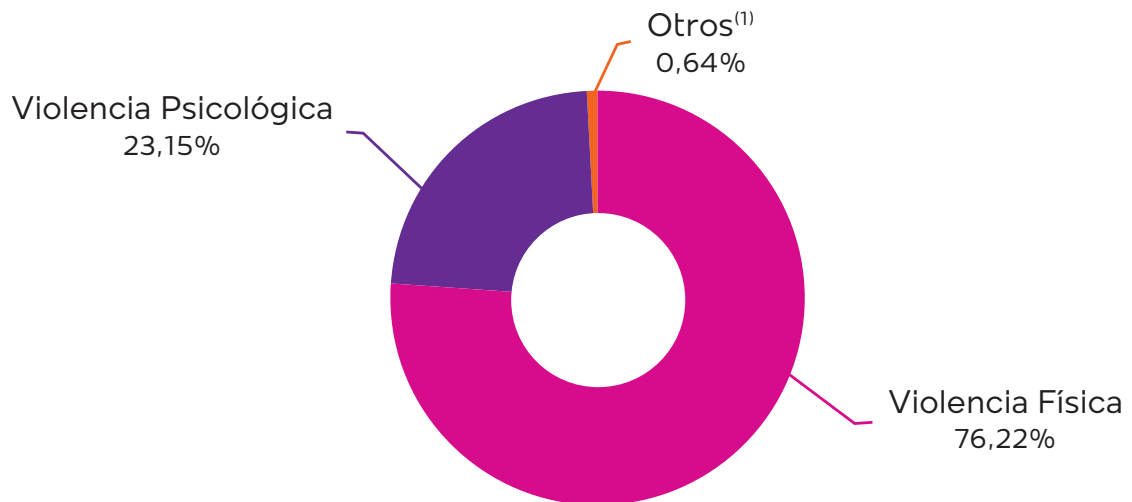

**Elaboración:** Observatorio Boliviano de Seguridad Ciudadana y Lucha Contra las Drogas.  
**Fuente:** Policía Boliviana.  
 (1): Comprende los tipos de violencia contemplados en la Ley N° 348, en su artículo 7.

**GRÁFICO N° 3.1.1.4**  
**BOLIVIA: DISTRIBUCIÓN DE LAS DENUNCIAS DE VIOLENCIA FAMILIAR, SEGÚN MUNICIPIOS CAPITALES DE DEPARTAMENTO Y EL ALTO, 2022**  
(En porcentaje)

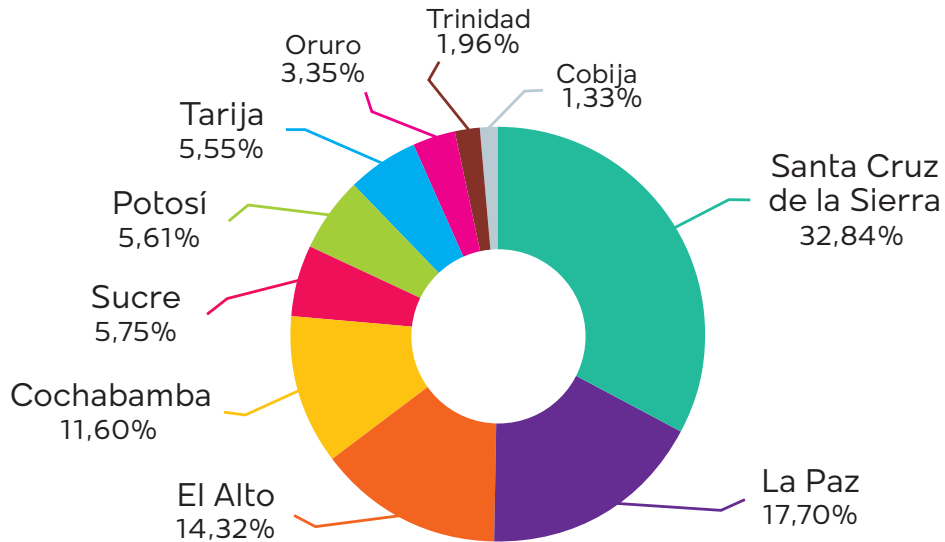

**Elaboración:** Observatorio Boliviano de Seguridad Ciudadana y Lucha Contra las Drogas.  
**Fuente:** Policía Boliviana.

**GRÁFICO N° 3.1.1.5**  
**BOLIVIA: TASA DE DENUNCIAS DE VIOLENCIA FAMILIAR, POR DEPARTAMENTO, 2022**  
(Por 100 mil habitantes)

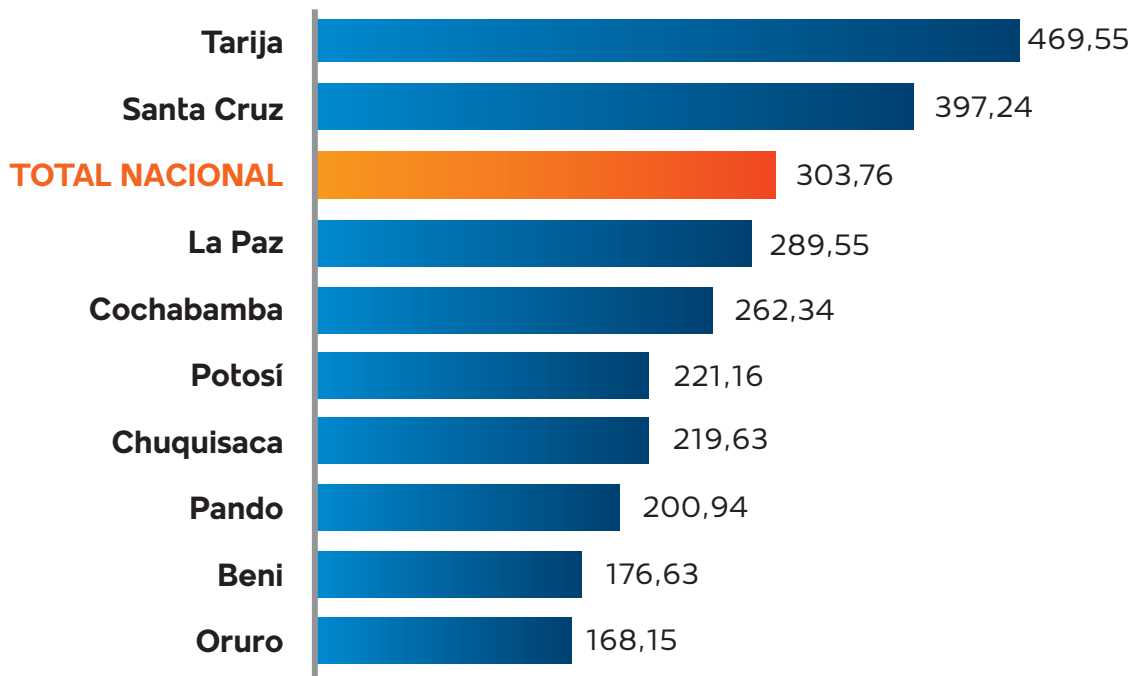

**Elaboración:** Observatorio Boliviano de Seguridad Ciudadana y Lucha Contra las Drogas.  
**Fuente:** Policía Boliviana.

**Nota:** El cálculo de la tasa se realizó de acuerdo a la población proyectada del INE, REV 2020.

**GRÁFICO N° 3.1.1.6**  
**BOLIVIA: TASA DE DENUNCIAS DE DELITOS DE VIOLENCIA FAMILIAR**  
**EN MUNICIPIOS CAPITALES DE DEPARTAMENTO Y EL ALTO, 2022**  
 (Por 100 mil habitantes)

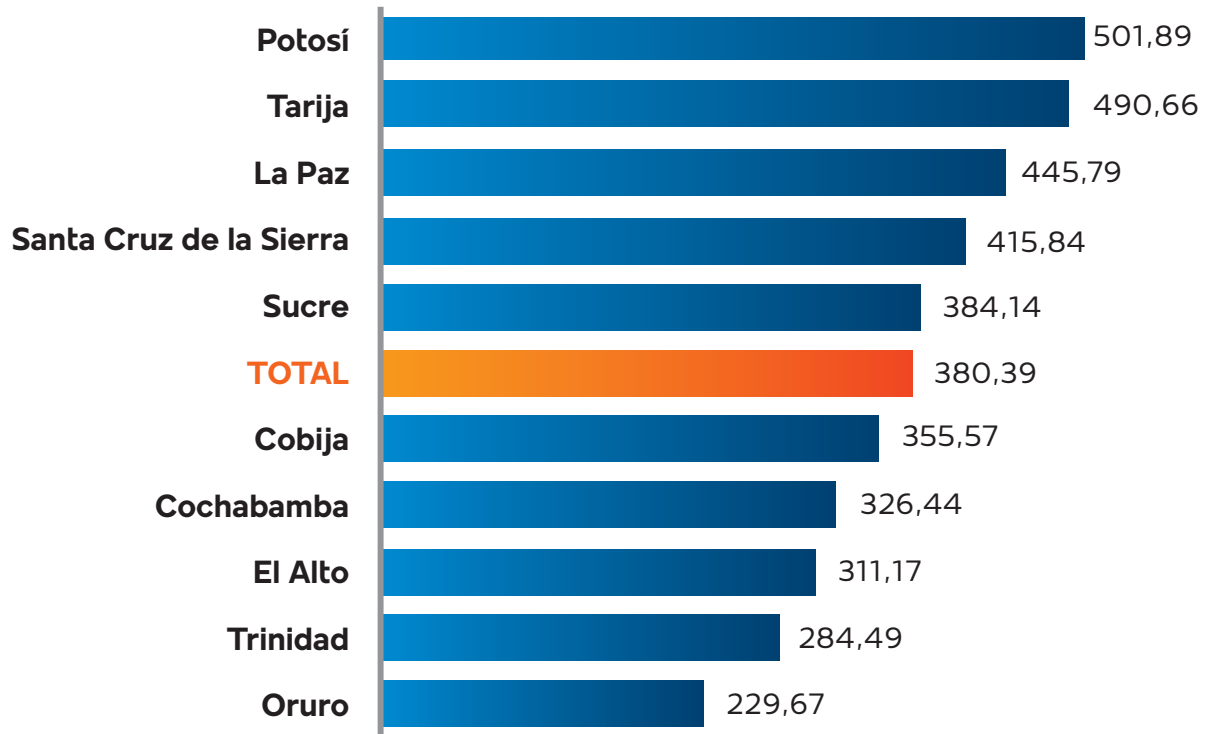

**Elaboración:** Observatorio Boliviano de Seguridad Ciudadana y Lucha Contra las Drogas.

**Fuente:** Policía Boliviana.

**Nota:** El cálculo de la tasa se realizó de acuerdo a la población proyectada del INE, REV 2020.

**GRÁFICO N° 3.1.1.7**  
**BOLIVIA: DISTRIBUCIÓN DE DENUNCIAS DE**  
**VIOLENCIA FAMILIAR, SEGÚN MES, 2022**  
 (En porcentaje)

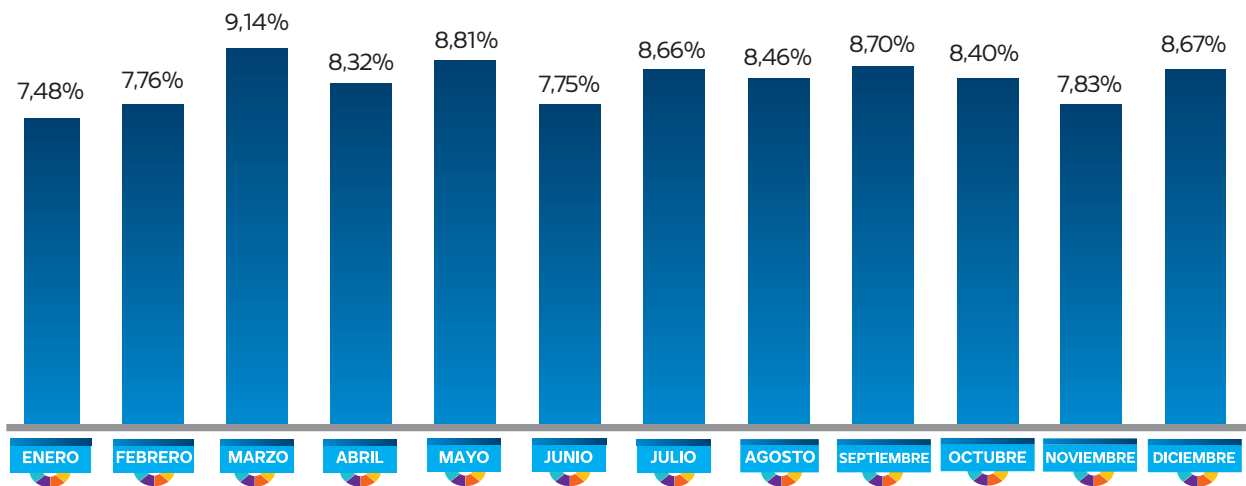

**Elaboración:** Observatorio Boliviano de Seguridad Ciudadana y Lucha Contra las Drogas.

**Fuente:** Policía Boliviana.



**GRÁFICO N° 3.1.1.8**  
**BOLIVIA: DISTRIBUCIÓN DE DENUNCIAS DE VIOLENCIA FAMILIAR,**  
**SEGÚN DÍA DE LA SEMANA QUE OCURRIÓ EL HECHO, 2022**  
(En porcentaje)

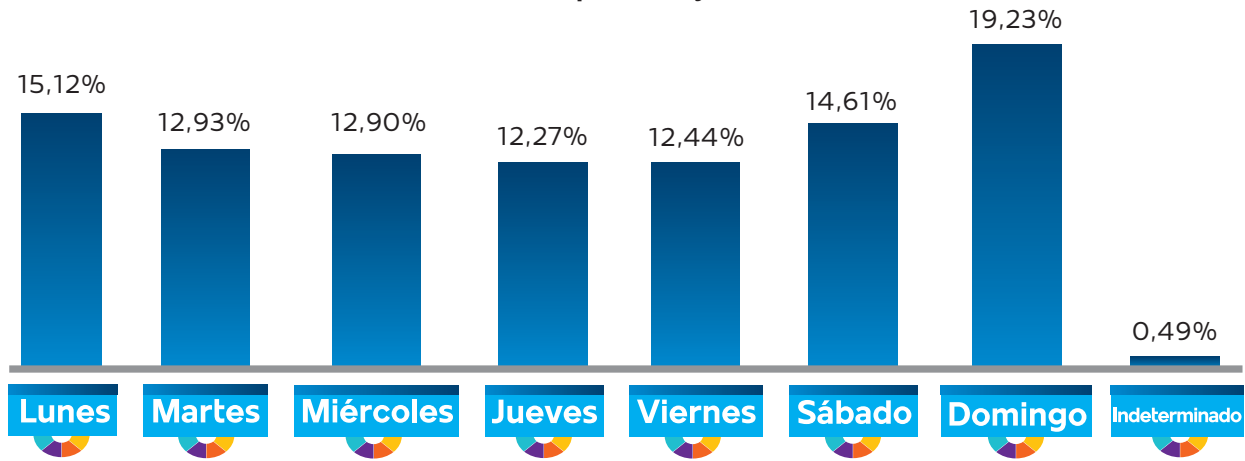

**Elaboración:** Observatorio Boliviano de Seguridad Ciudadana y Lucha Contra las Drogas.  
**Fuente:** Policía Boliviana.

**GRÁFICO N° 3.1.1.9**  
**BOLIVIA: DISTRIBUCIÓN DE DENUNCIAS DE VIOLENCIA FAMILIAR,**  
**SEGÚN HORA QUE OCURRIÓ EL HECHO, 2022**  
(En porcentaje)

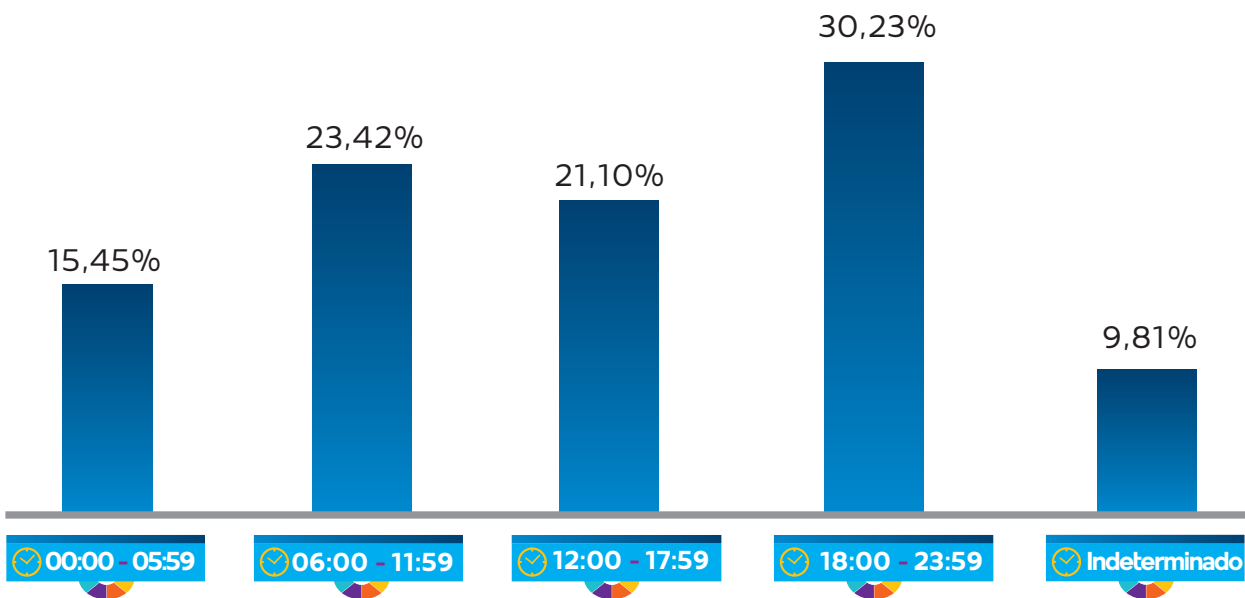

**Elaboración:** Observatorio Boliviano de Seguridad Ciudadana y Lucha Contra las Drogas.  
**Fuente:** Policía Boliviana.

### 3.1.2 CARACTERÍSTICAS DE LA VÍCTIMA Y SINDICADO

**CUADRO N° 3.1.2.1**  
**BOLIVIA: DISTRIBUCIÓN DE DENUNCIAS DE VIOLENCIA FAMILIAR,**  
**POR AÑO, SEGÚN SEXO DE LA VÍCTIMA, 2017 - 2022**  
 (En porcentaje)

Sexo	2017	2018	2019	2020	2021	2022
<b>TOTAL</b>	<b>100,00%</b>	<b>100,00%</b>	<b>100,00%</b>	<b>100,00%</b>	<b>100,00%</b>	<b>100,00%</b>
Hombres	10,54%	10,25%	10,99%	10,93%	10,81%	9,67%
Mujeres	89,36%	89,73%	89,01%	89,07%	89,19%	89,81%
Indeterminado	0,10%	0,02%	0,01%	0,00%	0,00%	0,52%

**Elaboración:** Observatorio Boliviano de Seguridad Ciudadana y Lucha Contra las Drogas.  
**Fuente:** Policía Boliviana.

**CUADRO N° 3.1.2.2**  
**BOLIVIA: DISTRIBUCIÓN DE DENUNCIAS DE VIOLENCIA FAMILIAR POR**  
**AÑO, SEGÚN TEMPERANCIA DE LA VÍCTIMA, 2017 - 2022**  
 (En porcentaje)

Temperancia	2017	2018	2019	2020	2021	2022
<b>TOTAL</b>	<b>100,00%</b>	<b>100,00%</b>	<b>100,00%</b>	<b>100,00%</b>	<b>100,00%</b>	<b>100,00%</b>
Sobriedad	93,75%	95,71%	95,59%	95,94%	96,07%	95,11%
Estado de ebriedad	0,01%	3,76%	3,82%	2,52%	2,95%	3,22%
Hálito alcohólico	4,94%	0,14%	0,34%	0,64%	0,13%	0,38%
Indeterminado	1,31%	0,40%	0,25%	0,90%	0,85%	1,29%

**Elaboración:** Observatorio Boliviano de Seguridad Ciudadana y Lucha Contra las Drogas.  
**Fuente:** Policía Boliviana.

**CUADRO N° 3.1.2.3**  
**BOLIVIA: DISTRIBUCIÓN DE DENUNCIAS DE VIOLENCIA FAMILIAR,**  
**POR AÑO, SEGÚN SEXO DEL SINDICADO, 2017 - 2022**  
 (En porcentaje)

Sexo	2017	2018	2019	2020	2021	2022
<b>TOTAL</b>	<b>100,00%</b>	<b>100,00%</b>	<b>100,00%</b>	<b>100,00%</b>	<b>100,00%</b>	<b>100,00%</b>
Hombres	86,96%	87,35%	86,20%	86,96%	86,37%	86,65%
Mujeres	12,58%	11,99%	13,77%	12,94%	13,59%	13,32%
Indeterminado	0,47%	0,66%	0,03%	0,10%	0,05%	0,03%

**Elaboración:** Observatorio Boliviano de Seguridad Ciudadana y Lucha Contra las Drogas.  
**Fuente:** Policía Boliviana.

**CUADRO N° 3.1.2.4**  
**BOLIVIA: DISTRIBUCIÓN DE DENUNCIAS DE VIOLENCIA FAMILIAR, POR AÑO, SEGÚN TEMPERANCIA DEL SINDICADO, 2017 - 2022**  
(En porcentaje)

Temperancia	2017	2018	2019	2020	2021	2022
<b>TOTAL</b>	<b>100,00%</b>	<b>100,00%</b>	<b>100,00%</b>	<b>100,00%</b>	<b>100,00%</b>	<b>100,00%</b>
Sobriedad	64,19%	69,63%	69,83%	69,18%	67,72%	67,71%
Estado de ebriedad	31,56%	28,39%	28,52%	22,70%	25,55%	21,92%
Sustancias químicas desconocidas	0,02%	0,00%	0,00%	0,00%	0,00%	0,00%
Bajo efecto de drogas	0,01%	0,03%	0,01%	0,01%	0,00%	0,00%
Hálito alcohólico	0,55%	0,35%	0,75%	3,60%	0,42%	1,83%
Indeterminado	3,68%	1,60%	0,89%	4,51%	6,31%	8,54%

**Elaboración:** Observatorio Boliviano de Seguridad Ciudadana y Lucha Contra las Drogas.  
**Fuente:** Policía Boliviana.

**GRÁFICO N° 3.1.2.1**  
**BOLIVIA: DISTRIBUCIÓN DE LAS DENUNCIAS DE VIOLENCIA FAMILIAR, SEGÚN SEXO Y RANGO DE EDAD DE LA VÍCTIMA, 2022**  
(En porcentaje)

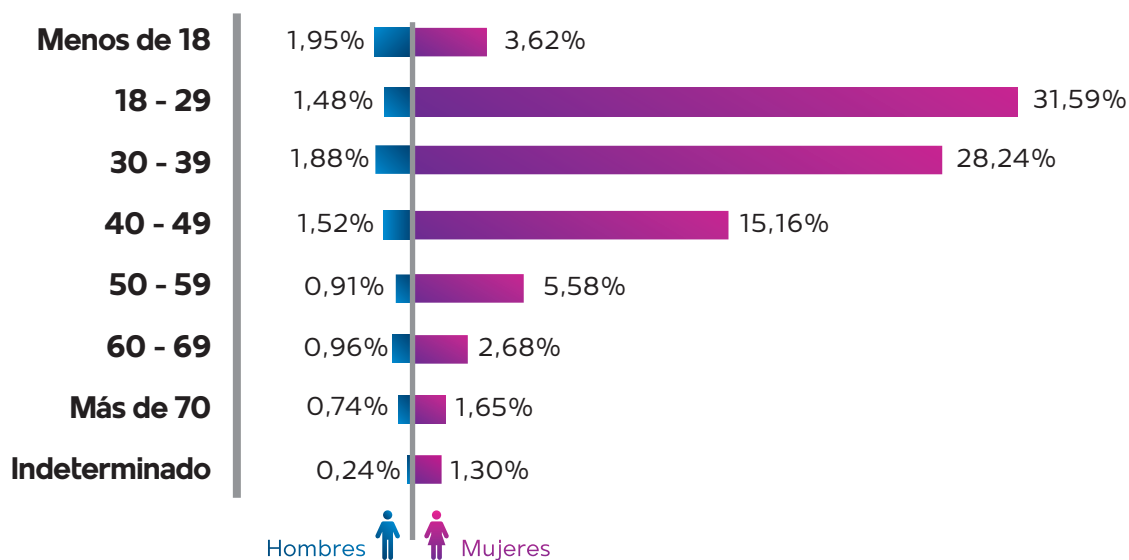

**Elaboración:** Observatorio Boliviano de Seguridad Ciudadana y Lucha Contra las Drogas.  
**Fuente:** Policía Boliviana.



**GRÁFICO N° 3.1.2.2**  
**BOLIVIA: DISTRIBUCIÓN DE DENUNCIAS DE VIOLENCIA FAMILIAR,**  
**SEGÚN RELACIÓN DE LA VÍCTIMA CON EL AGRESOR, 2022**  
 (En número)

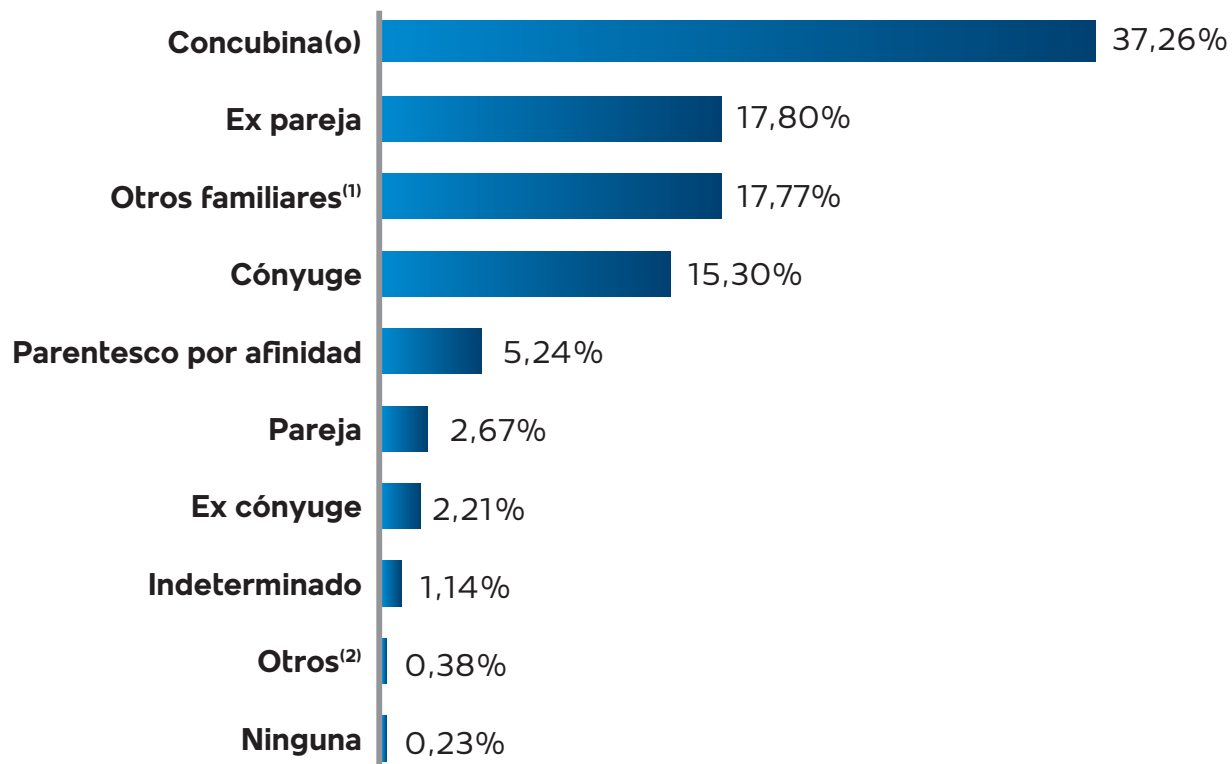

**Elaboración:** Observatorio Boliviano de Seguridad Ciudadana y Lucha Contra las Drogas.

**Fuente:** Policía Boliviana.

**(1):** Incluye abuelo, hermano, hijo, madre, nieto, padre, primo, sobrino y tío.

**(2):** Incluye ahijado, amante, amigo, compadre, laboral, profesor y vecino.

**GRÁFICO N° 3.1.2.3**  
**BOLIVIA: DISTRIBUCIÓN DE LAS DENUNCIAS DE VIOLENCIA FAMILIAR, SEGÚN SEXO Y RANGO DE EDAD DEL SINDICADO, 2022**  
(En porcentaje)

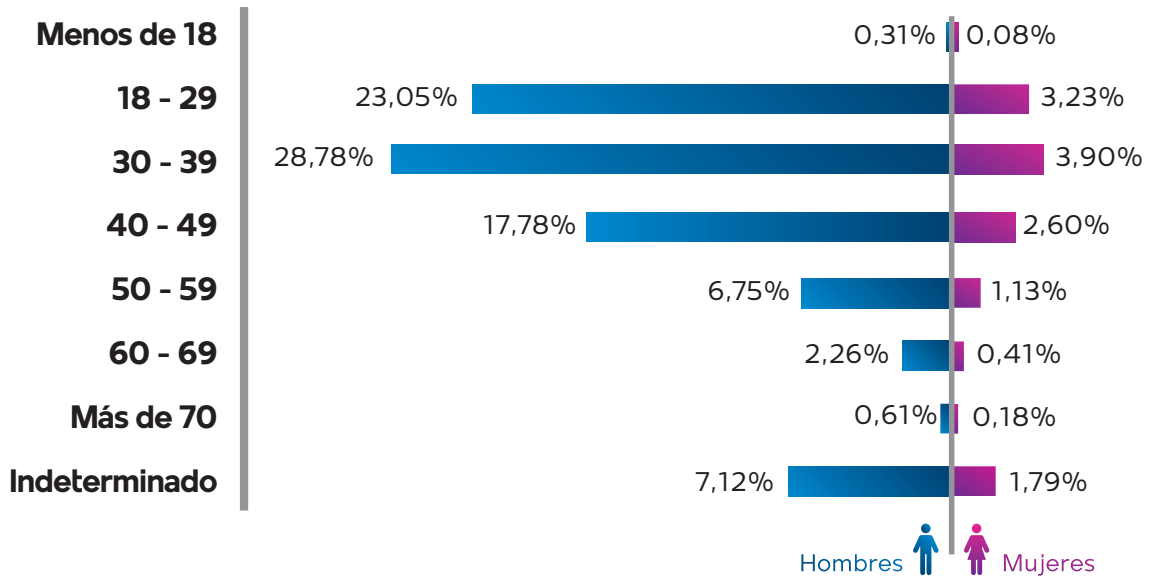

**Elaboración:** Observatorio Boliviano de Seguridad Ciudadana y Lucha Contra las Drogas.  
**Fuente:** Policía Boliviana.

## 3.2 ESTADÍSTICAS DEPARTAMENTALES

### 3.2.1 CHUQUISACA

#### 3.2.1.1 CARACTERÍSTICAS DE LAS DENUNCIAS DE DELITOS

CUADRO N° 3.2.1.1.1

CHUQUISACA: CANTIDAD DE DENUNCIAS DE VIOLENCIA FAMILIAR, POR AÑO, SEGÚN MUNICIPIO, 2017 – 2022

(En número)

Municipio	2017	2018	2019	2020	2021	2022
<b>TOTAL</b>	<b>1.572</b>	<b>1.271</b>	<b>1.082</b>	<b>1.025</b>	<b>1.543</b>	<b>1.452</b>
Sucre	1.436	1.162	1.012	975	1.467	1.385
Monteagudo	28	43	7	13	31	14
San Lucas	28	22	20	12	20	5
Muyupampa	9	9	15	12	10	7
Camargo	20	11	2	0	4	20
Culpina	22	3	5	1	2	11
Resto de municipios	29	21	21	12	9	10

**Elaboración:** Observatorio Boliviano de Seguridad Ciudadana y Lucha Contra las Drogas.

**Fuente:** Policía Boliviana.

CUADRO N° 3.2.1.1.2

CHUQUISACA: CANTIDAD DE DENUNCIAS DE VIOLENCIA FAMILIAR, POR AÑO, SEGÚN TIPO DE VIOLENCIA, 2017 – 2022

(En número)

Tipo de violencia	2017	2018	2019	2020	2021	2022
<b>TOTAL</b>	<b>1.572</b>	<b>1.271</b>	<b>1.082</b>	<b>1.025</b>	<b>1.543</b>	<b>1.452</b>
Violencia Física	1.280	1.100	872	799	1.095	1.269
Violencia Psicológica	282	162	205	214	444	175
Otros <sup>(1)</sup>	10	9	5	12	4	8

**Elaboración:** Observatorio Boliviano de Seguridad Ciudadana y Lucha Contra las Drogas.

**Fuente:** Policía Boliviana.

(1): Comprende los tipos de violencia contemplados en la Ley N° 348, en su Artículo 7.

**GRÁFICO N° 3.2.1.1**  
**CHUQUISACA: CANTIDAD DE DENUNCIAS DE VIOLENCIA FAMILIAR, POR AÑO, 2017 – 2022**  
(En número)

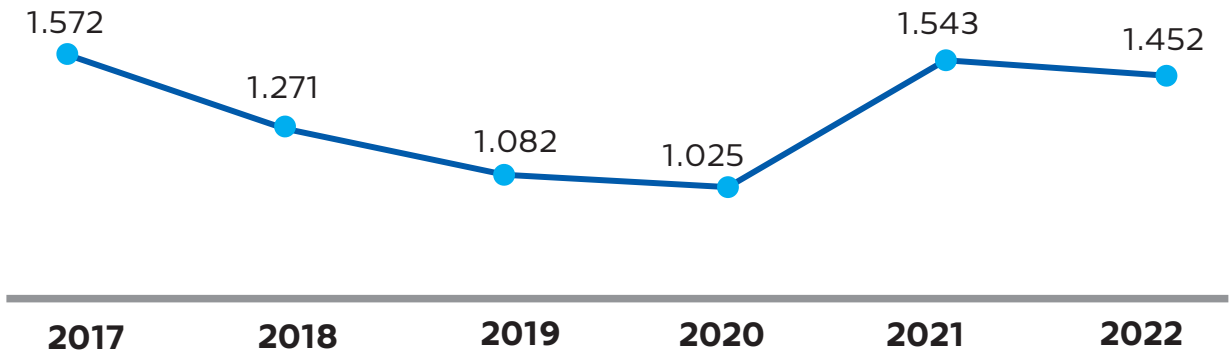

**Elaboración:** Observatorio Boliviano de Seguridad Ciudadana y Lucha Contra las Drogas.  
**Fuente:** Policía Boliviana.

**GRÁFICO N° 3.2.1.2**  
**CHUQUISACA: DISTRIBUCIÓN DE DENUNCIAS DE VIOLENCIA FAMILIAR, POR MUNICIPIO, 2022**  
(En porcentaje)

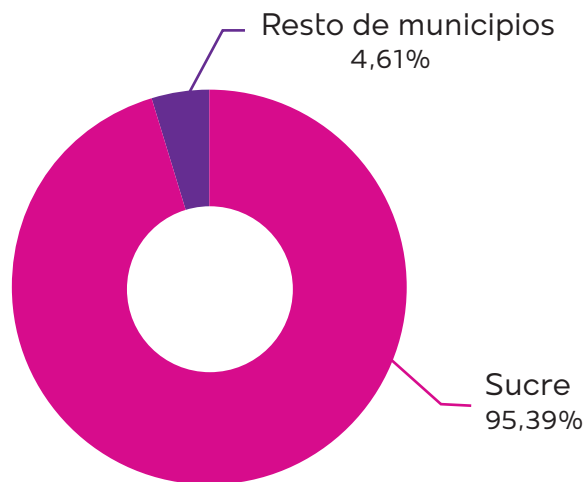

**Elaboración:** Observatorio Boliviano de Seguridad Ciudadana y Lucha Contra las Drogas.  
**Fuente:** Policía Boliviana.

**GRÁFICO N° 3.2.1.1.3**  
**CHUQUISACA: DISTRIBUCIÓN DE LAS DENUNCIAS DE**  
**VIOLENCIA FAMILIAR, POR TIPO DE VIOLENCIA, 2022**  
 (En porcentaje)

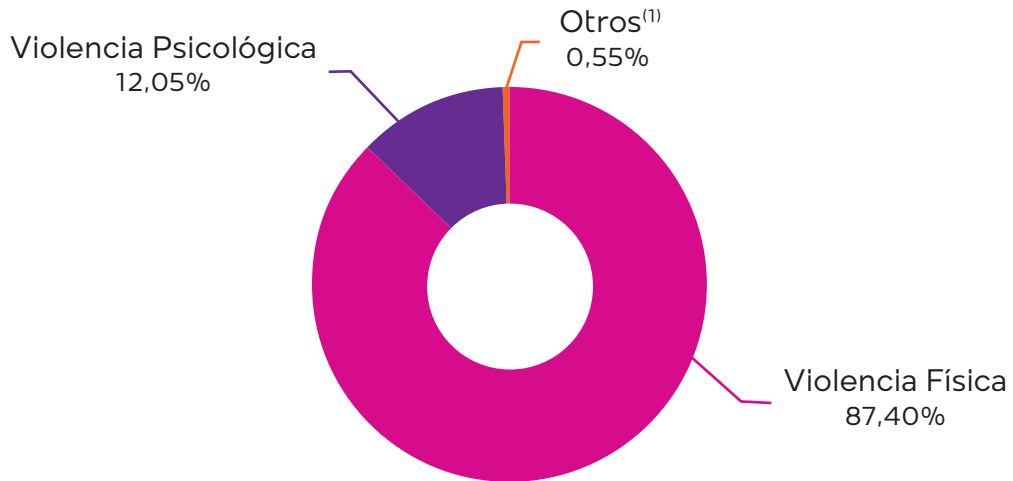

**Elaboración:** Observatorio Boliviano de Seguridad Ciudadana y Lucha Contra las Drogas.

**Fuente:** Policía Boliviana.

**(1):** Comprende los tipos de violencia contemplados en la Ley N° 348, en su artículo 7.

**GRÁFICO N° 3.2.1.1.4**  
**CHUQUISACA: DISTRIBUCIÓN DE DENUNCIAS DE**  
**VIOLENCIA FAMILIAR, SEGÚN MES, 2022**  
 (En porcentaje)

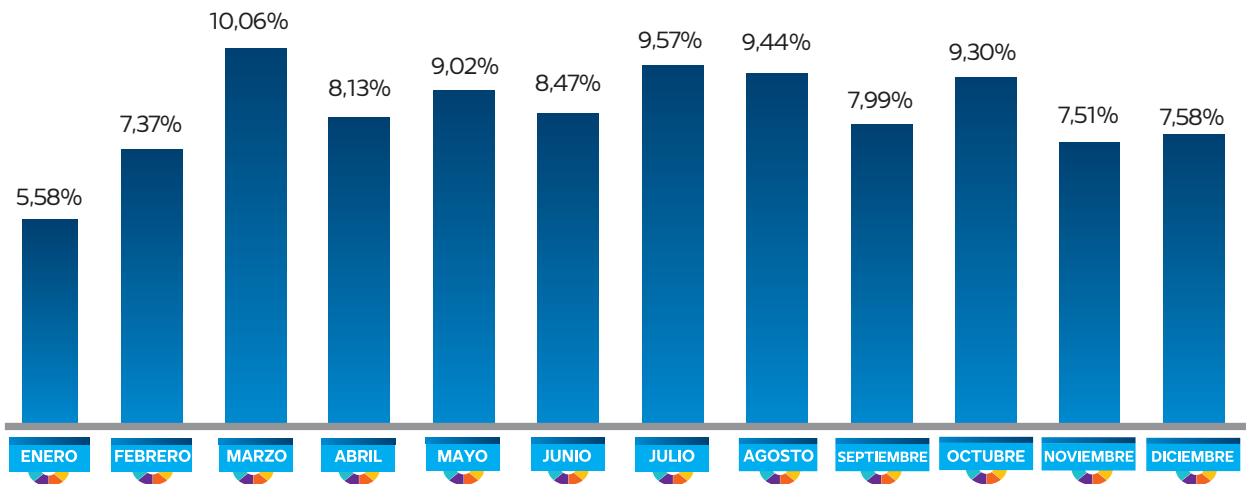

**Elaboración:** Observatorio Boliviano de Seguridad Ciudadana y Lucha Contra las Drogas.

**Fuente:** Policía Boliviana.

**GRÁFICO N° 3.2.1.1.5**  
**CHUQUISACA: DISTRIBUCIÓN DE DENUNCIAS DE VIOLENCIA FAMILIAR, SEGÚN DÍA DE LA SEMANA QUE OCURRIÓ EL HECHO, 2022**  
(En porcentaje)

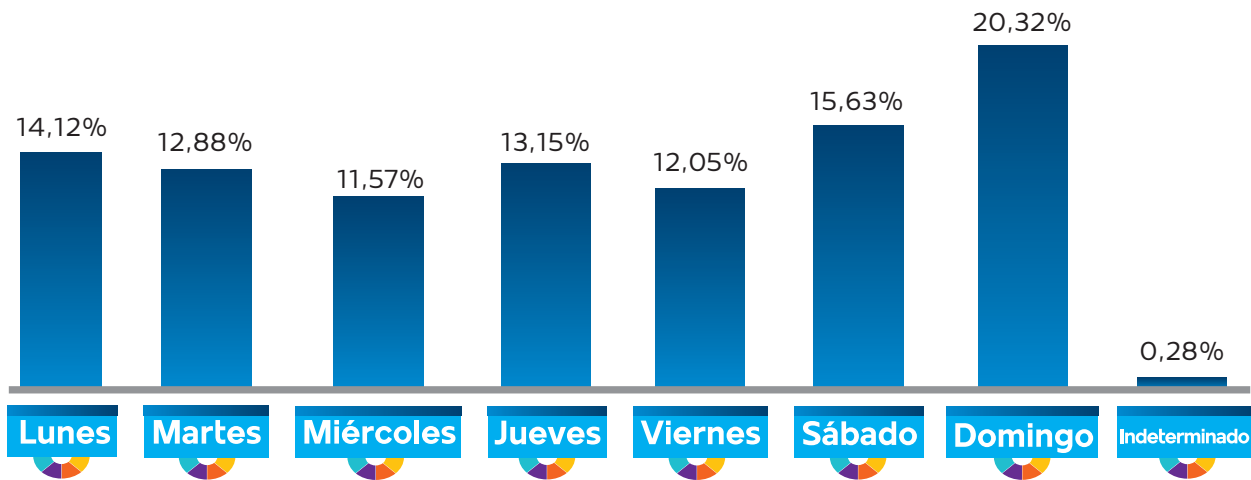

**Elaboración:** Observatorio Boliviano de Seguridad Ciudadana y Lucha Contra las Drogas.  
**Fuente:** Policía Boliviana.

**GRÁFICO N° 3.2.1.1.6**  
**CHUQUISACA: DISTRIBUCIÓN DE DENUNCIAS DE VIOLENCIA FAMILIAR, SEGÚN HORA QUE OCURRIÓ EL HECHO, 2022**  
(En porcentaje)

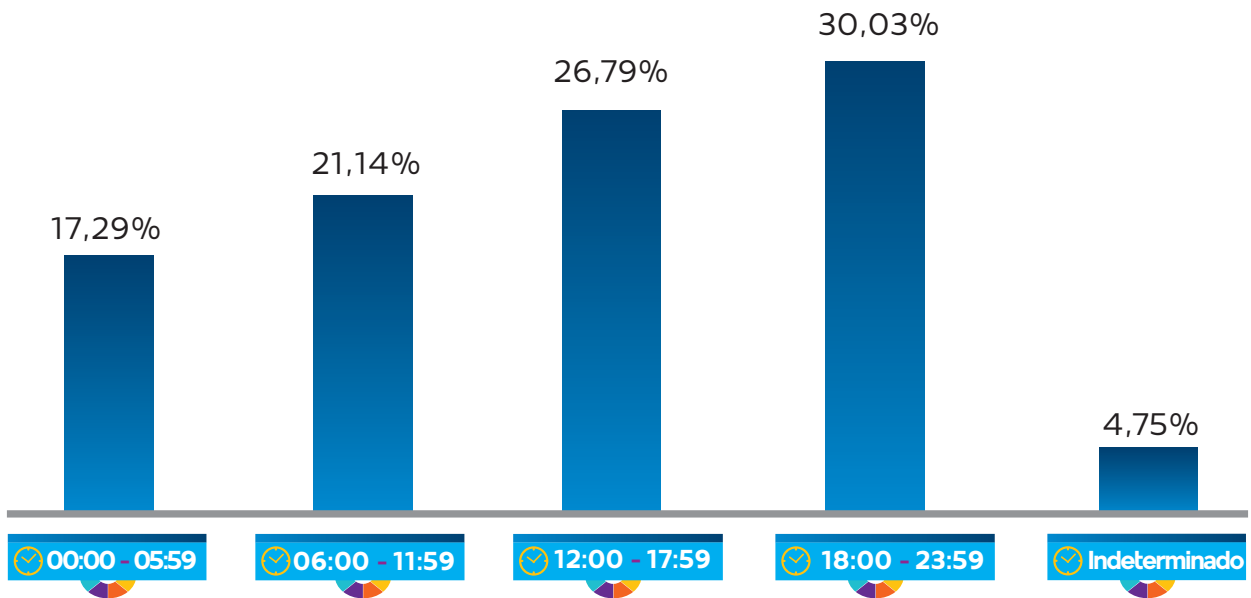

**Elaboración:** Observatorio Boliviano de Seguridad Ciudadana y Lucha Contra las Drogas.  
**Fuente:** Policía Boliviana.

### 3.2.1.2 CARACTERÍSTICAS DE LA VÍCTIMA Y SINDICADO

CUADRO N° 3.2.1.2.1

**CHUQUISACA: DISTRIBUCIÓN DE DENUNCIAS DE VIOLENCIA FAMILIAR,  
POR AÑO, SEGÚN SEXO DE LA VÍCTIMA, 2017 - 2022**

(En porcentaje)

Sexo	2017	2018	2019	2020	2021	2022
<b>TOTAL</b>	<b>100,00%</b>	<b>100,00%</b>	<b>100,00%</b>	<b>100,00%</b>	<b>100,00%</b>	<b>100,00%</b>
Hombres	12,09%	13,85%	12,11%	11,80%	12,31%	7,99%
Mujeres	87,91%	86,15%	87,89%	88,20%	87,69%	90,08%
Indeterminado	0,00%	0,00%	0,00%	0,00%	0,00%	1,93%

**Elaboración:** Observatorio Boliviano de Seguridad Ciudadana y Lucha Contra las Drogas.

**Fuente:** Policía Boliviana.

CUADRO N° 3.2.1.2.2

**CHUQUISACA: DISTRIBUCIÓN DE DENUNCIAS DE VIOLENCIA FAMILIAR,  
POR AÑO, SEGÚN TEMPERANCIA DE LA VÍCTIMA, 2017 - 2022**

(En porcentaje)

Temperancia	2017	2018	2019	2020	2021	2022
<b>TOTAL</b>	<b>100,00%</b>	<b>100,00%</b>	<b>100,00%</b>	<b>100,00%</b>	<b>100,00%</b>	<b>100,00%</b>
Sobriedad	95,61%	95,44%	95,66%	96,98%	98,06%	95,87%
Estado de ebriedad	0,00%	3,46%	3,97%	2,15%	1,81%	1,72%
Hálito alcohólico	4,33%	0,94%	0,37%	0,78%	0,06%	0,28%
Indeterminado	0,06%	0,16%	0,00%	0,10%	0,06%	2,13%

**Elaboración:** Observatorio Boliviano de Seguridad Ciudadana y Lucha Contra las Drogas.

**Fuente:** Policía Boliviana.

CUADRO N° 3.2.1.2.3

**CHUQUISACA: DISTRIBUCIÓN DE DENUNCIAS DE VIOLENCIA FAMILIAR,  
POR AÑO, SEGÚN SEXO DEL SINDICADO, 2017 - 2022**

(En porcentaje)

Sexo	2017	2018	2019	2020	2021	2022
<b>TOTAL</b>	<b>100,0%</b>	<b>100,0%</b>	<b>100,0%</b>	<b>100,0%</b>	<b>100,0%</b>	<b>100,0%</b>
Hombres	87,79%	86,00%	87,99%	84,68%	83,67%	88,15%
Mujeres	12,21%	13,30%	12,01%	15,32%	16,07%	11,71%
Indeterminado	0,00%	0,71%	0,00%	0,00%	0,26%	0,14%

**Elaboración:** Observatorio Boliviano de Seguridad Ciudadana y Lucha Contra las Drogas.

**Fuente:** Policía Boliviana.

**CUADRO N° 3.2.1.2.4**  
**CHUQUISACA: DISTRIBUCIÓN DE DENUNCIAS DE VIOLENCIA FAMILIAR, POR AÑO, SEGÚN TEMPERANCIA DEL SINDICADO, 2017 - 2022**  
(En porcentaje)

Temperancia	2017	2018	2019	2020	2021	2022
<b>TOTAL</b>	<b>100,00%</b>	<b>100,00%</b>	<b>100,00%</b>	<b>100,00%</b>	<b>100,00%</b>	<b>100,00%</b>
Sobriedad	69,08%	70,42%	66,17%	71,80%	72,07%	67,36%
Estado de ebriedad	30,53%	27,22%	32,90%	23,22%	23,72%	25,62%
Bajo efectos de drogas	0,06%	0,00%	0,00%	0,00%	0,00%	0,07%
Hálito alcohólico	0,06%	2,12%	0,92%	4,68%	2,66%	1,31%
Indeterminado	0,25%	0,24%	0,00%	0,29%	1,56%	5,65%

**Elaboración:** Observatorio Boliviano de Seguridad Ciudadana y Lucha Contra las Drogas.  
**Fuente:** Policía Boliviana.

**GRÁFICO N° 3.2.1.2.1**  
**CHUQUISACA: DISTRIBUCIÓN DE LAS DENUNCIAS DE VIOLENCIA FAMILIAR, SEGÚN SEXO Y RANGO DE EDAD DE LA VÍCTIMA, 2022**  
(En porcentaje)

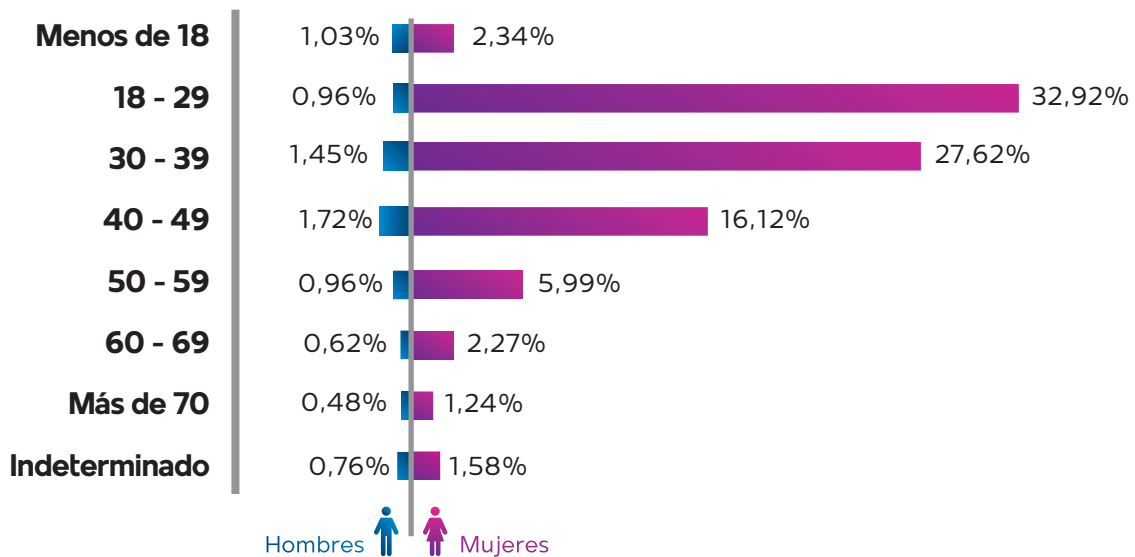

**Elaboración:** Observatorio Boliviano de Seguridad Ciudadana y Lucha Contra las Drogas.  
**Fuente:** Policía Boliviana.



**GRÁFICO N° 3.2.1.2.2**  
**CHUQUISACA: DISTRIBUCIÓN DE DENUNCIAS DE VIOLENCIA FAMILIAR,**  
**SEGÚN RELACIÓN DE LA VÍCTIMA CON EL AGRESOR, 2022**  
 (En porcentaje)

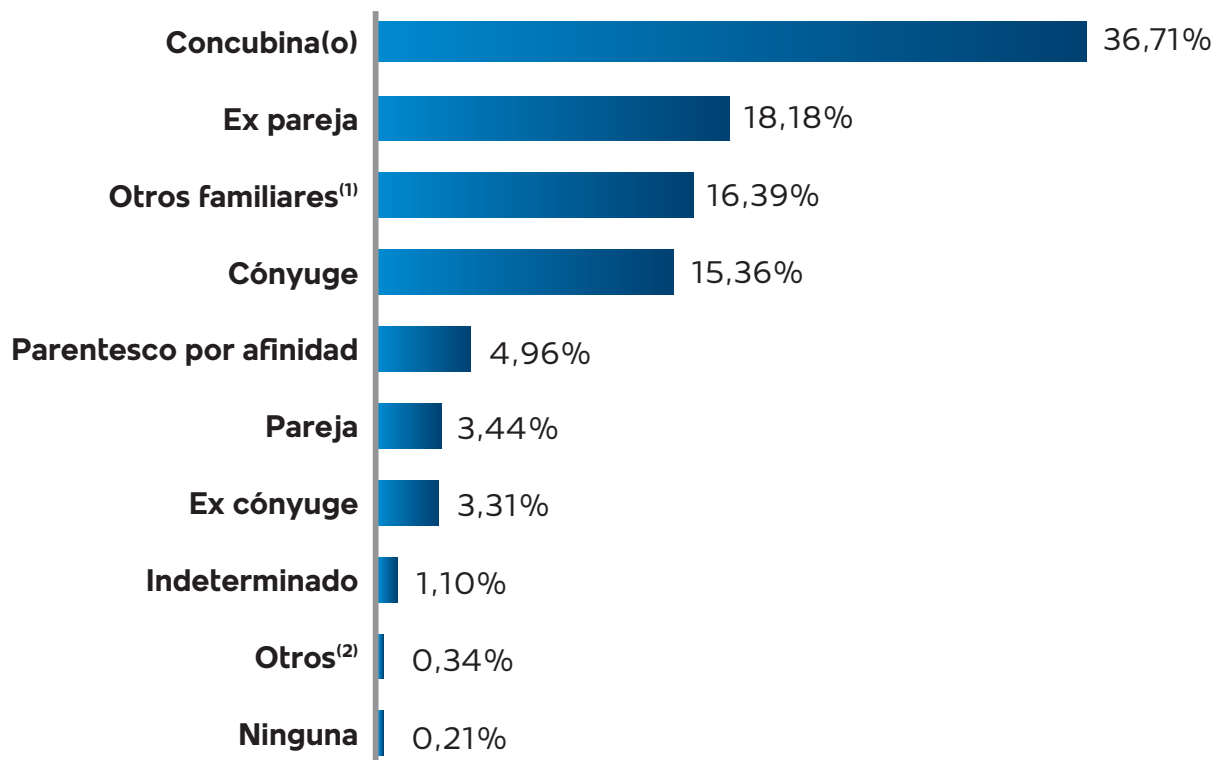

**Elaboración:** Observatorio Boliviano de Seguridad Ciudadana y Lucha Contra las Drogas.

**Fuente:** Policía Boliviana.

**(1):** Incluye abuelo, hermano, hijo, madre, nieto, padre, primo, sobrino y tío.

**(2):** Incluye ahijado, amante, amigo, compadre, laboral, profesor y vecino.



**GRÁFICO N° 3.2.1.2.3**  
**CHUQUISACA: DISTRIBUCIÓN DE LAS DENUNCIAS DE VIOLENCIA FAMILIAR,**  
**SEGÚN SEXO Y RANGO DE EDAD DEL SINDICADO, 2022**  
(En porcentaje)

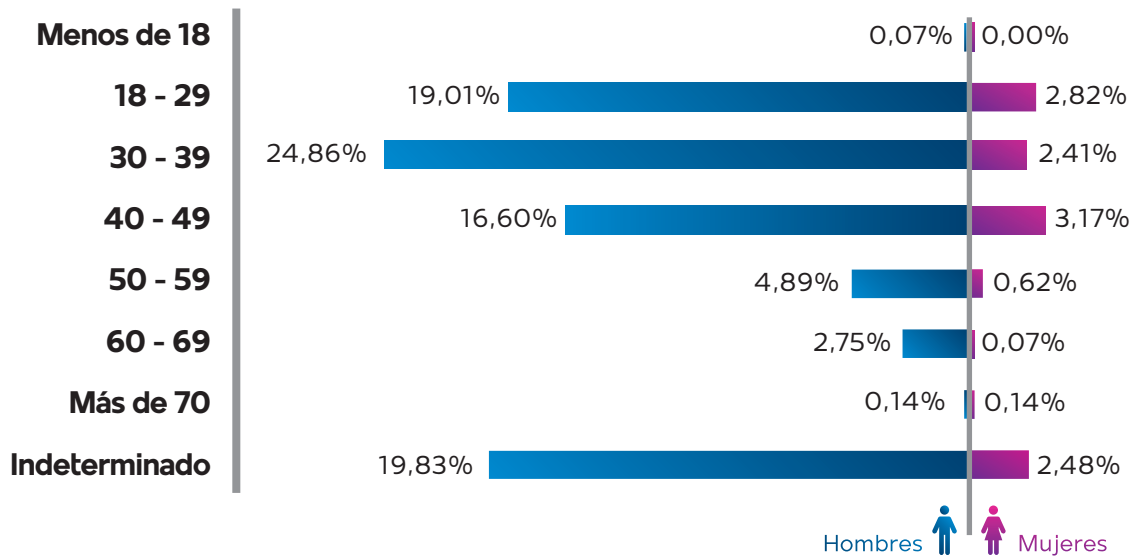

**Elaboración:** Observatorio Boliviano de Seguridad Ciudadana y Lucha Contra las Drogas.  
**Fuente:** Policía Boliviana.

**3.2.2 LA PAZ****3.2.2.1 CARACTERÍSTICAS DE LAS DENUNCIAS DE DELITOS****CUADRO N° 3.2.2.1.1****LA PAZ: CANTIDAD DE DENUNCIAS DE VIOLENCIA FAMILIAR,  
POR AÑO, SEGÚN MUNICIPIO, 2017 – 2022****(En número)**

Municipio	2017	2018	2019	2020	2021	2022
<b>TOTAL</b>	<b>7.493</b>	<b>6.577</b>	<b>7.917</b>	<b>5.994</b>	<b>7.218</b>	<b>8.837</b>
La Paz	3.304	2.838	4.007	2.828	3.635	4.265
El Alto	3.515	3.093	3.104	2.362	2.497	3.451
Viacha	177	125	194	227	227	172
Caranavi	120	79	96	104	135	140
Chulumani	54	56	74	44	84	77
Achacachi	44	46	52	48	67	82
Coroico	40	69	45	34	56	53
Copacabana	31	36	46	44	68	50
Sorata	19	43	42	38	38	56
Sica Sica	32	85	27	22	37	15
Resto de municipios	157	107	230	243	374	476

**Elaboración:** Observatorio Boliviano de Seguridad Ciudadana y Lucha Contra las Drogas.**Fuente:** Policía Boliviana.**CUADRO N° 3.2.2.1.2****LA PAZ: CANTIDAD DE DENUNCIAS DE VIOLENCIA FAMILIAR,  
POR AÑO, SEGÚN TIPO DE VIOLENCIA, 2017 – 2022****(En número)**

Tipo de violencia	2017	2018	2019	2020	2021	2022
<b>TOTAL</b>	<b>7.493</b>	<b>6.577</b>	<b>7.917</b>	<b>5.994</b>	<b>7.218</b>	<b>8.837</b>
Violencia Física	6.450	4.048	5.826	4.701	5.343	6.809
Violencia Psicológica	896	2.501	2.039	1.258	1.818	1.999
Otros <sup>(1)</sup>	147	28	52	35	57	29

**Elaboración:** Observatorio Boliviano de Seguridad Ciudadana y Lucha Contra las Drogas.**Fuente:** Policía Boliviana.**(1):** Comprende los tipos de violencia contemplados en la Ley N° 348, en su Artículo 7.

**GRÁFICO N° 3.2.2.1.1**  
**LA PAZ: CANTIDAD DE DENUNCIAS DE VIOLENCIA FAMILIAR, POR AÑO, 2017 – 2022**  
(En número)

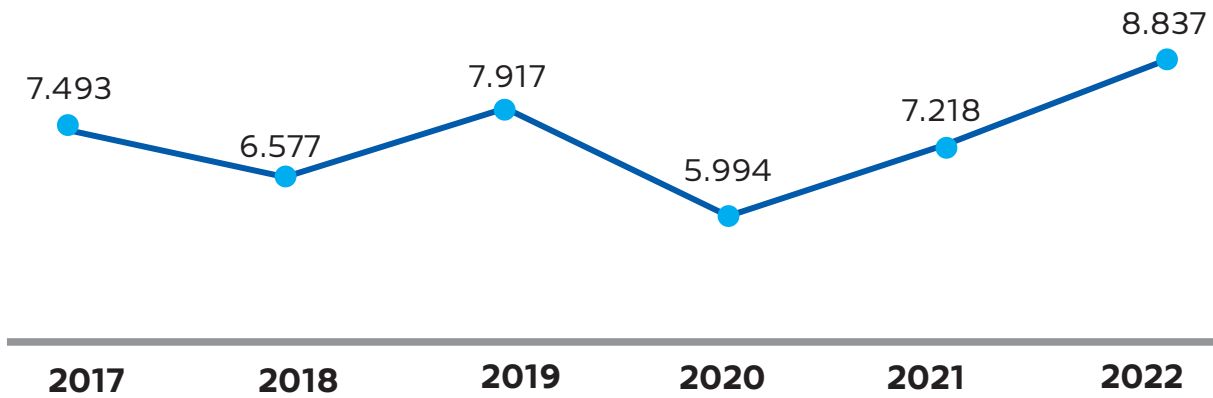

**Elaboración:** Observatorio Boliviano de Seguridad Ciudadana y Lucha Contra las Drogas.  
**Fuente:** Policía Boliviana.

**GRÁFICO N° 3.2.2.1.2**  
**LA PAZ: DISTRIBUCIÓN DE DENUNCIAS DE VIOLENCIA FAMILIAR, POR MUNICIPIO, 2022**  
(En porcentaje)

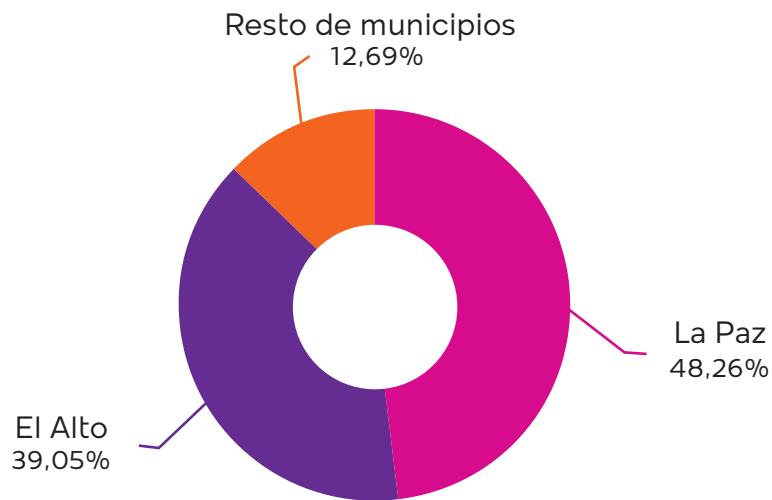

**Elaboración:** Observatorio Boliviano de Seguridad Ciudadana y Lucha Contra las Drogas.  
**Fuente:** Policía Boliviana.

**GRÁFICO N° 3.2.2.1.3**  
**LA PAZ: DISTRIBUCIÓN DE LAS DENUNCIAS DE**  
**VIOLENCIA FAMILIAR, POR TIPO DE VIOLENCIA, 2022**  
 (En porcentaje)

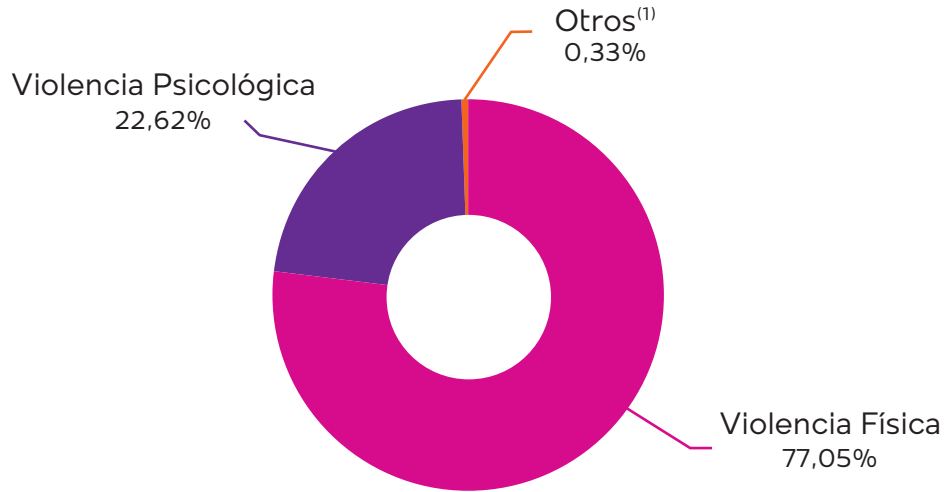

**Elaboración:** Observatorio Boliviano de Seguridad Ciudadana y Lucha Contra las Drogas.

**Fuente:** Policía Boliviana.

**(1):** Comprende los tipos de violencia contemplados en la Ley N° 348, en su Artículo 7.

**GRÁFICO N° 3.2.2.1.4**  
**LA PAZ: DISTRIBUCIÓN DE DENUNCIAS DE**  
**VIOLENCIA FAMILIAR, SEGÚN MES, 2022**  
 (En porcentaje)

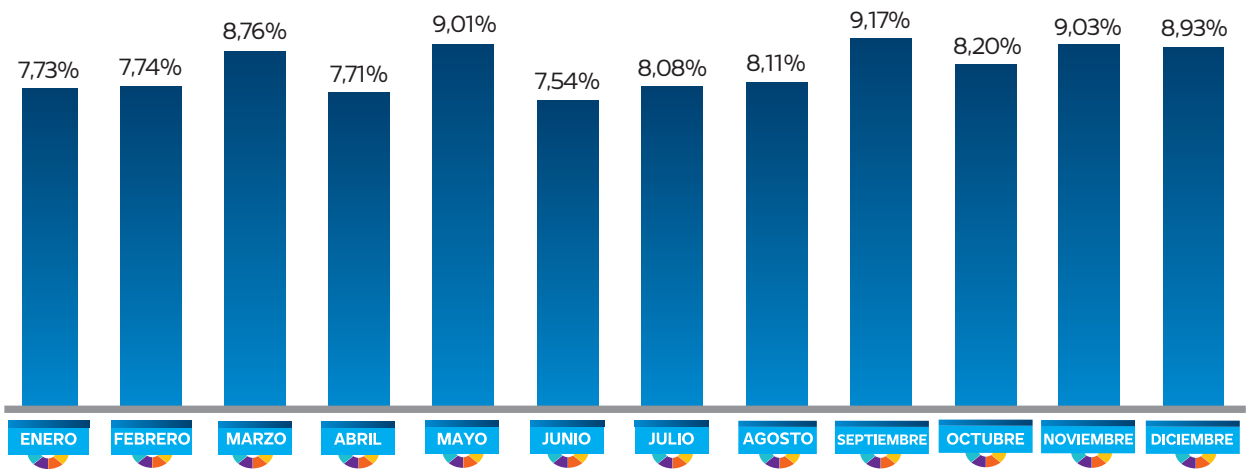

**Elaboración:** Observatorio Boliviano de Seguridad Ciudadana y Lucha Contra las Drogas.

**Fuente:** Policía Boliviana.

**GRÁFICO N° 3.2.2.1.5**  
**LA PAZ: DISTRIBUCIÓN DE DENUNCIAS DE VIOLENCIA FAMILIAR, SEGÚN DÍA DE LA SEMANA QUE OCURRIÓ EL HECHO, 2022**  
(En porcentaje)

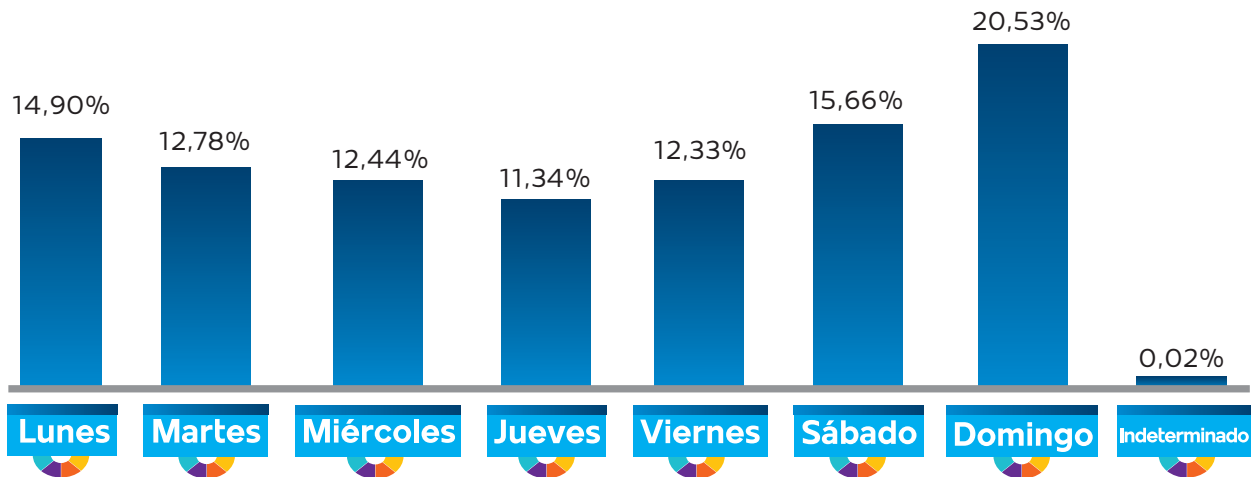

**Elaboración:** Observatorio Boliviano de Seguridad Ciudadana y Lucha Contra las Drogas.  
**Fuente:** Policía Boliviana.

**GRÁFICO N° 3.2.2.1.6**  
**LA PAZ: DISTRIBUCIÓN DE DENUNCIAS DE VIOLENCIA FAMILIAR, SEGÚN HORA QUE OCURRIÓ EL HECHO, 2022**  
(En porcentaje)

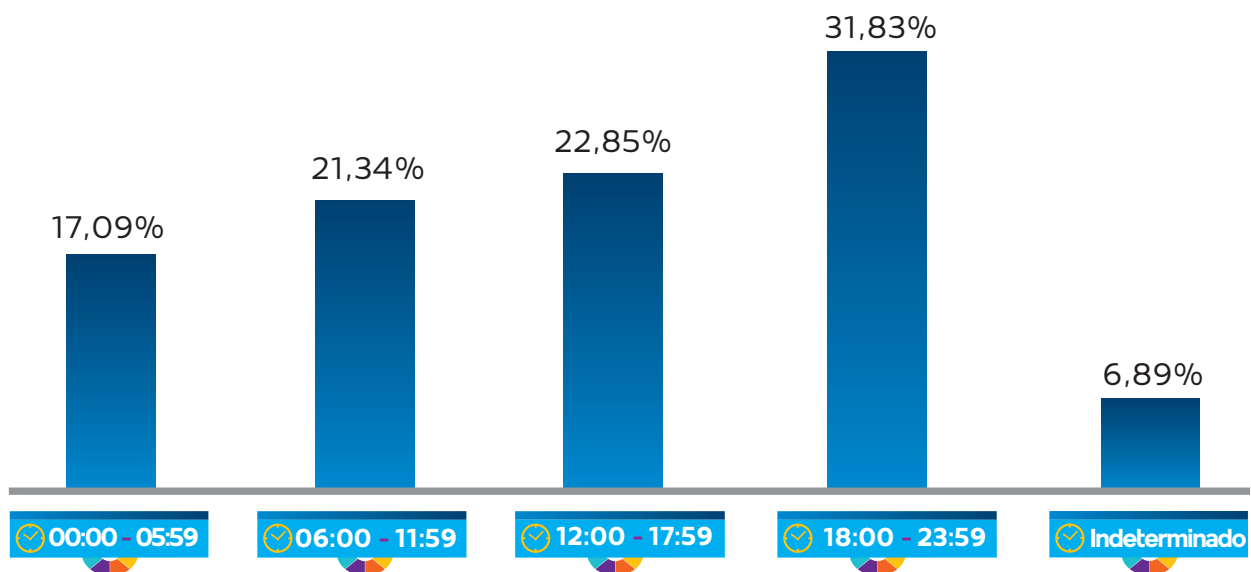

**Elaboración:** Observatorio Boliviano de Seguridad Ciudadana y Lucha Contra las Drogas.  
**Fuente:** Policía Boliviana.

### 3.2.2.2 CARACTERÍSTICAS DE LA VÍCTIMA Y SINDICADO

CUADRO N° 3.2.2.2.1

LA PAZ: DISTRIBUCIÓN DE DENUNCIAS DE VIOLENCIA FAMILIAR,  
POR AÑO, SEGÚN SEXO DE LA VÍCTIMA, 2017 - 2022

(En porcentaje)

Sexo	2017	2018	2019	2020	2021	2022
<b>TOTAL</b>	<b>100,00%</b>	<b>100,00%</b>	<b>100,00%</b>	<b>100,00%</b>	<b>100,00%</b>	<b>100,00%</b>
Hombres	13,31%	11,11%	13,74%	13,80%	14,30%	10,08%
Mujeres	86,36%	88,87%	86,23%	86,20%	85,70%	88,16%
Indeterminado	0,33%	0,02%	0,03%	0,00%	0,00%	1,75%

Elaboración: Observatorio Boliviano de Seguridad Ciudadana y Lucha Contra las Drogas.

Fuente: Policía Boliviana.

CUADRO N° 3.2.2.2.2

LA PAZ: DISTRIBUCIÓN DE DENUNCIAS DE VIOLENCIA FAMILIAR, POR  
AÑO, SEGÚN TEMPERANCIA DE LA VÍCTIMA, 2017 - 2022

(En porcentaje)

Temperancia	2017	2018	2019	2020	2021	2022
<b>TOTAL</b>	<b>100,0%</b>	<b>100,0%</b>	<b>100,0%</b>	<b>100,0%</b>	<b>100,0%</b>	<b>100,0%</b>
Sobriedad	90,42%	93,90%	93,18%	91,26%	96,22%	95,10%
Estado de ebriedad	0,03%	5,50%	5,04%	3,47%	3,62%	3,21%
Hálito alcohólico	8,23%	0,32%	0,66%	1,25%	0,00%	1,01%
Indeterminado	1,32%	0,27%	1,12%	4,02%	0,17%	0,68%

Elaboración: Observatorio Boliviano de Seguridad Ciudadana y Lucha Contra las Drogas.

Fuente: Policía Boliviana.

CUADRO N° 3.2.2.2.3

LA PAZ: DISTRIBUCIÓN DE DENUNCIAS DE VIOLENCIA FAMILIAR,  
POR AÑO, SEGÚN SEXO DEL SINDICADO, 2017 - 2022

(En porcentaje)

Sexo	2017	2018	2019	2020	2021	2022
<b>TOTAL</b>	<b>100,00%</b>	<b>100,00%</b>	<b>100,00%</b>	<b>100,00%</b>	<b>100,00%</b>	<b>100,00%</b>
Hombres	84,19%	85,68%	82,39%	83,20%	82,61%	83,65%
Mujeres	15,63%	13,87%	17,57%	16,75%	17,35%	16,34%
Indeterminado	0,19%	0,46%	0,04%	0,05%	0,04%	0,01%

Elaboración: Observatorio Boliviano de Seguridad Ciudadana y Lucha Contra las Drogas.

Fuente: Policía Boliviana.

**CUADRO N° 3.2.2.2.4**  
**LA PAZ: DISTRIBUCIÓN DE DENUNCIAS DE VIOLENCIA FAMILIAR, POR AÑO, SEGÚN TEMPERANCIA DEL SINDICADO, 2017 - 2022**  
(En porcentaje)

Temperancia	2017	2018	2019	2020	2021	2022
<b>TOTAL</b>	<b>100,0%</b>	<b>100,0%</b>	<b>100,0%</b>	<b>100,0%</b>	<b>100,0%</b>	<b>100,0%</b>
Sobriedad	61,43%	72,75%	72,97%	59,31%	64,99%	75,14%
Estado de ebriedad	34,93%	25,79%	23,42%	20,90%	23,33%	13,48%
Sustancias químicas desconocidas	0,00%	0,00%	0,01%	0,00%	0,00%	0,00%
Bajo efecto de drogas	0,00%	0,05%	0,03%	0,00%	0,00%	0,00%
Hálito alcohólico	0,83%	0,71%	1,92%	4,20%	0,06%	5,54%
Indeterminado	2,82%	0,70%	1,65%	15,58%	11,62%	5,84%

**Elaboración:** Observatorio Boliviano de Seguridad Ciudadana y Lucha Contra las Drogas.  
**Fuente:** Policía Boliviana.

**GRÁFICO N° 3.2.2.2.1**  
**LA PAZ: DISTRIBUCIÓN DE LAS DENUNCIAS DE VIOLENCIA FAMILIAR, SEGÚN SEXO Y RANGO DE EDAD DE LA VÍCTIMA, 2022**  
(En porcentaje)

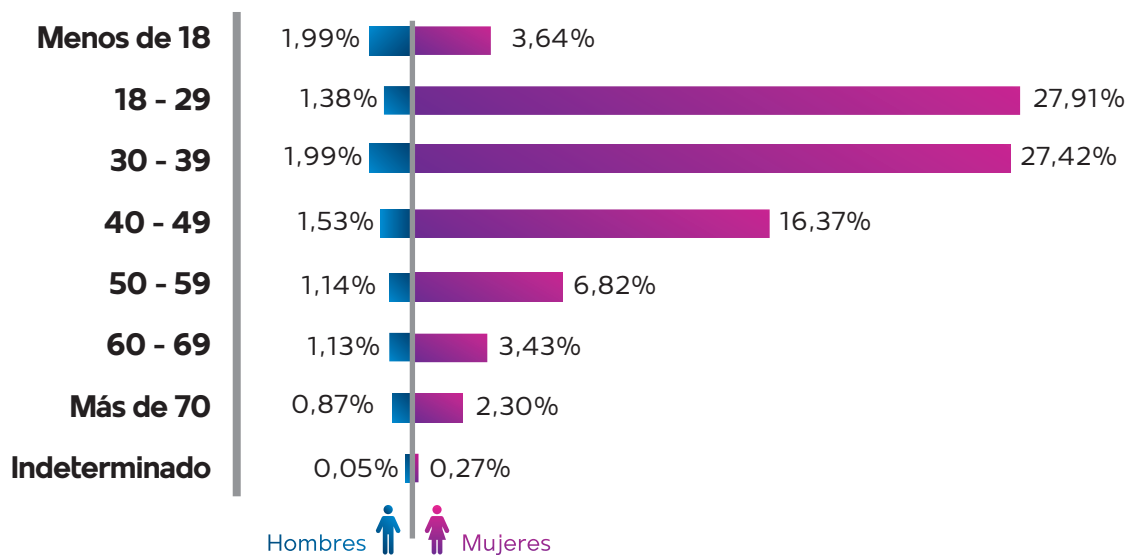

**Elaboración:** Observatorio Boliviano de Seguridad Ciudadana y Lucha Contra las Drogas.  
**Fuente:** Policía Boliviana.



**GRÁFICO N° 3.2.2.2**  
**LA PAZ: DISTRIBUCIÓN DE DENUNCIAS DE VIOLENCIA FAMILIAR,**  
**SEGÚN RELACIÓN DE LA VÍCTIMA CON EL AGRESOR, 2022**  
 (En porcentaje)

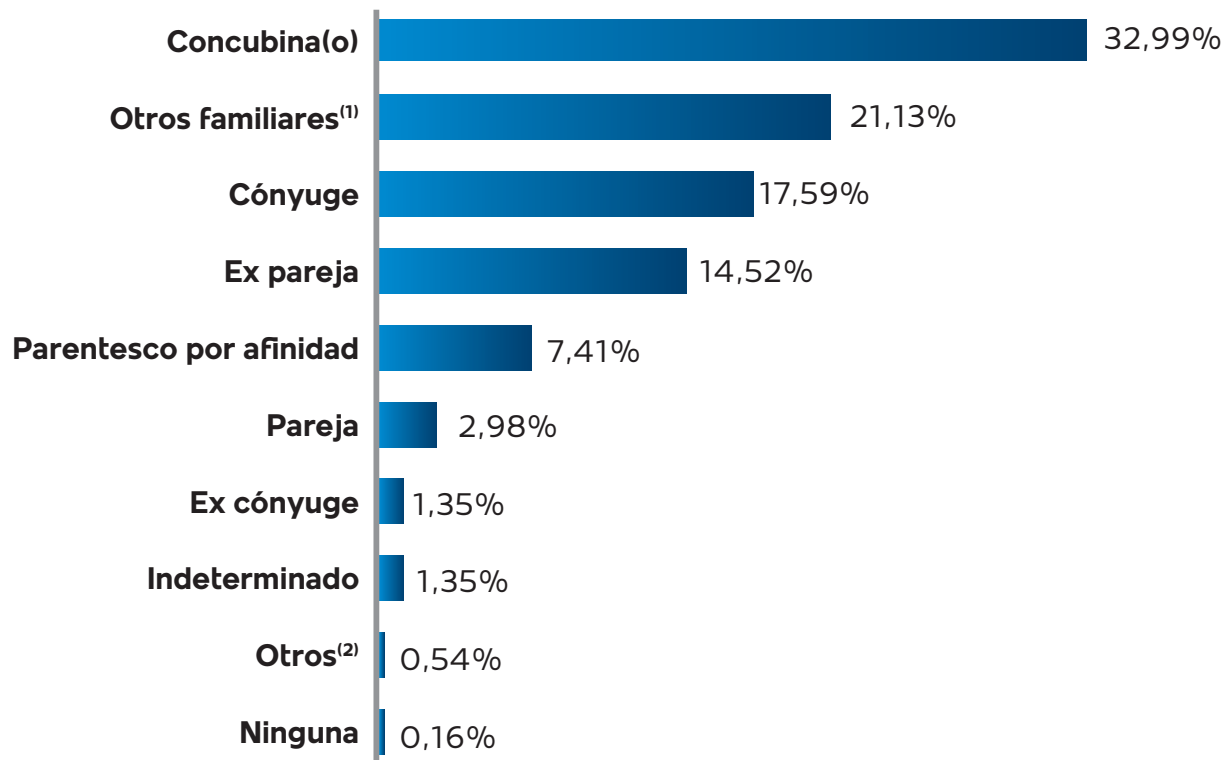

**Elaboración:** Observatorio Boliviano de Seguridad Ciudadana y Lucha Contra las Drogas.

**Fuente:** Policía Boliviana.

**(1):** Incluye abuelo, hermano, hijo, madre, nieto, padre, primo, sobrino y tío.

**(2):** Incluye ahijado, amante, amigo, compadre, laboral, profesor y vecino.



**GRÁFICO N° 3.2.2.2.3**  
**LA PAZ: DISTRIBUCIÓN DE LAS DENUNCIAS DE VIOLENCIA FAMILIAR,**  
**SEGÚN SEXO Y RANGO DE EDAD DEL SINDICADO, 2022**  
(En porcentaje)

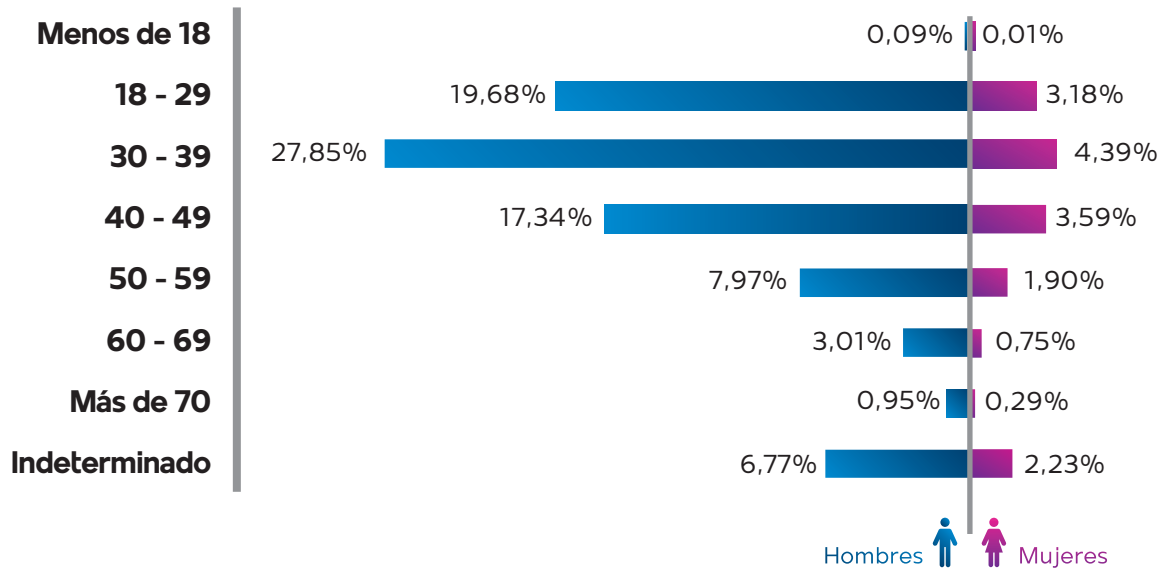

**Elaboración:** Observatorio Boliviano de Seguridad Ciudadana y Lucha Contra las Drogas.  
**Fuente:** Policía Boliviana.

**3.2.3 COCHABAMBA****3.2.3.1 CARACTERÍSTICAS DE LAS DENUNCIAS DE DELITOS**

**CUADRO N° 3.2.3.1.1**  
**COCHABAMBA: CANTIDAD DE DENUNCIAS DE VIOLENCIA FAMILIAR, POR AÑO, SEGÚN MUNICIPIO, 2017 – 2022**  
 (En número)

Municipio	2017	2018	2019	2020	2021	2022
<b>TOTAL</b>	<b>5.848</b>	<b>5.286</b>	<b>4.912</b>	<b>4.267</b>	<b>4.762</b>	<b>5.554</b>
Cochabamba	2.460	2.016	2.055	2.159	2.545	2.795
Quillacollo	1.242	1.035	922	609	479	747
Sacaba	754	802	474	277	368	504
Tiquipaya	159	226	192	204	167	221
Vinto	226	202	185	98	147	172
Colcapirhua	167	144	233	132	104	137
Sipe Sipe	149	124	158	114	140	157
Villa Tunari	123	159	149	119	140	142
Punata	126	125	131	136	166	127
Puerto Villarroel	116	87	77	89	106	129
Resto de municipios	326	366	336	330	400	423

**Elaboración:** Observatorio Boliviano de Seguridad Ciudadana y Lucha Contra las Drogas.

**Fuente:** Policía Boliviana.

**CUADRO N° 3.2.3.1.2**  
**COCHABAMBA: CANTIDAD DE DENUNCIAS DE VIOLENCIA FAMILIAR, POR AÑO, SEGÚN TIPO DE VIOLENCIA, 2017 – 2022**  
 (En número)

Tipo de violencia	2017	2018	2019	2020	2021	2022
<b>TOTAL</b>	<b>5.848</b>	<b>5.286</b>	<b>4.912</b>	<b>4.267</b>	<b>4.762</b>	<b>5.554</b>
Violencia Física	4.172	3.897	3.790	3.370	3.732	4.444
Violencia Psicológica	1.627	1.347	1.107	884	1.011	1.080
Otros <sup>(1)</sup>	49	42	15	13	19	30

**Elaboración:** Observatorio Boliviano de Seguridad Ciudadana y Lucha Contra las Drogas.

**Fuente:** Policía Boliviana.

**(1):** Comprende los tipos de violencia contemplados en la Ley N° 348, en su Artículo 7.

**CUADRO N° 3.2.3.1.1**  
**COCHABAMBA: CANTIDAD DE DENUNCIAS DE VIOLENCIA FAMILIAR, POR AÑO, 2017 – 2022**  
(En número)

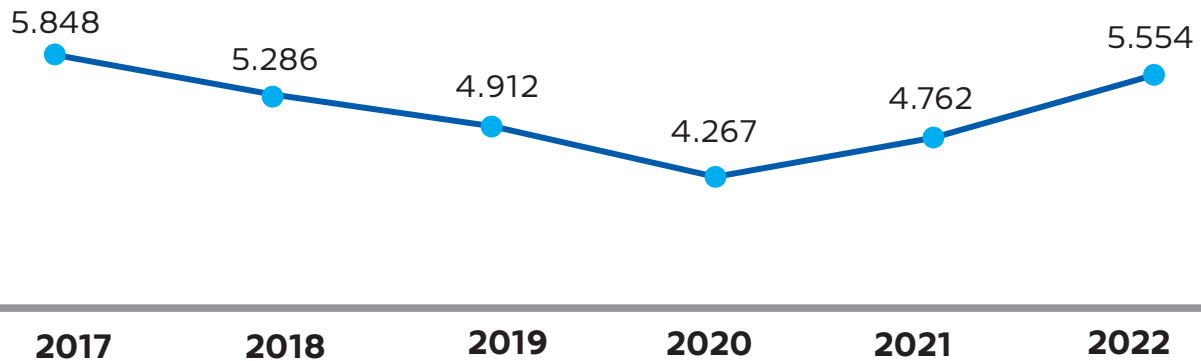

**Elaboración:** Observatorio Boliviano de Seguridad Ciudadana y Lucha Contra las Drogas.  
**Fuente:** Policía Boliviana.

**CUADRO N° 3.2.3.1.2**  
**COCHABAMBA: DISTRIBUCIÓN DE DENUNCIAS DE VIOLENCIA FAMILIAR, POR MUNICIPIO, 2022**  
(En porcentaje)

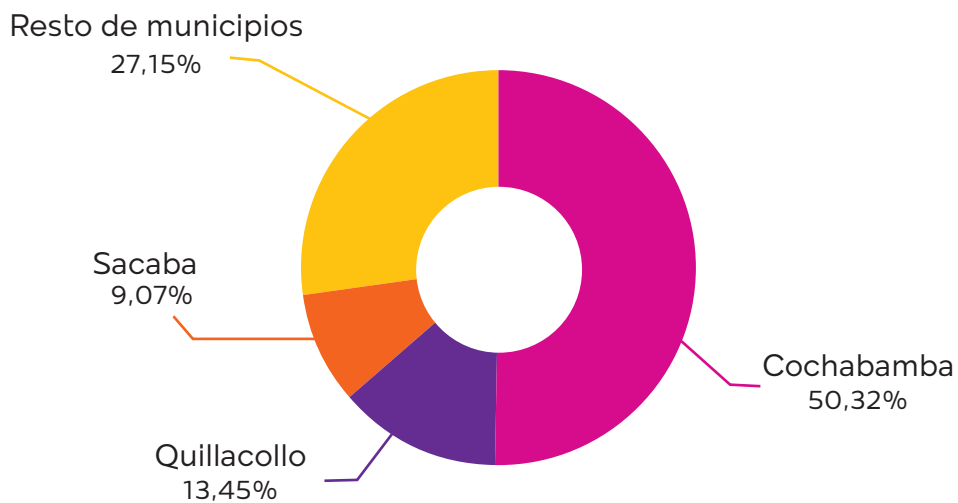

**Elaboración:** Observatorio Boliviano de Seguridad Ciudadana y Lucha Contra las Drogas.  
**Fuente:** Policía Boliviana.

**GRÁFICO N° 3.2.3.1.3**  
**COCHABAMBA: DISTRIBUCIÓN DE LAS DENUNCIAS DE**  
**VIOLENCIA FAMILIAR, POR TIPO DE VIOLENCIA, 2022**  
 (En porcentaje)

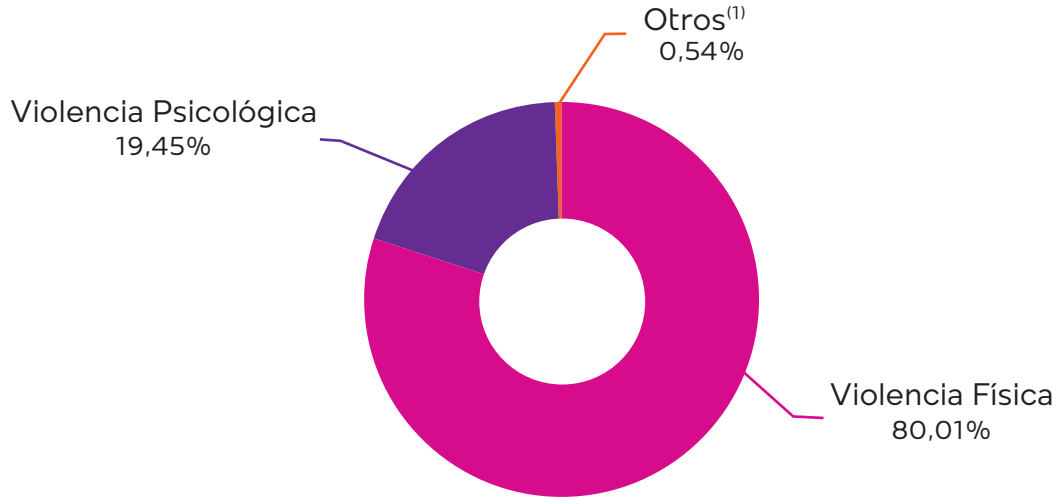

**Elaboración:** Observatorio Boliviano de Seguridad Ciudadana y Lucha Contra las Drogas.

**Fuente:** Policía Boliviana.

(1): Comprende los tipos de violencia contemplados en la Ley N° 348, en su Artículo 7.

**COCHABAMBA: DISTRIBUCIÓN DE DENUNCIAS DE**  
**VIOLENCIA FAMILIAR, SEGÚN MES, 2022**  
 (En porcentaje)

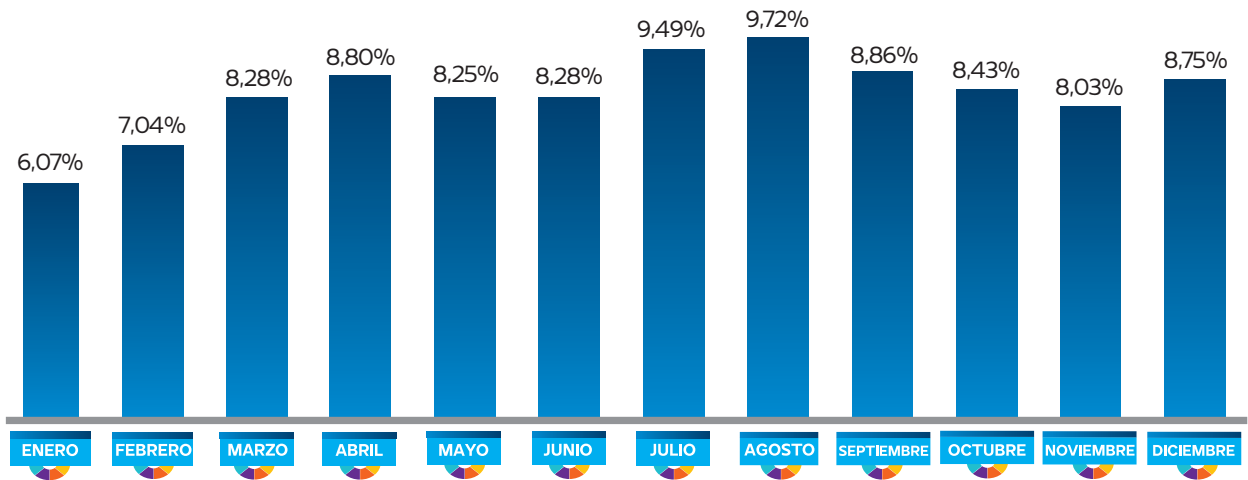

**Elaboración:** Observatorio Boliviano de Seguridad Ciudadana y Lucha Contra las Drogas.

**Fuente:** Policía Boliviana.

**GRÁFICO N° 3.2.3.1.5**  
**COCHABAMBA: DISTRIBUCIÓN DE DENUNCIAS DE VIOLENCIA FAMILIAR, SEGÚN DÍA DE LA SEMANA QUE OCURRIÓ EL HECHO, 2022**  
(En porcentaje)

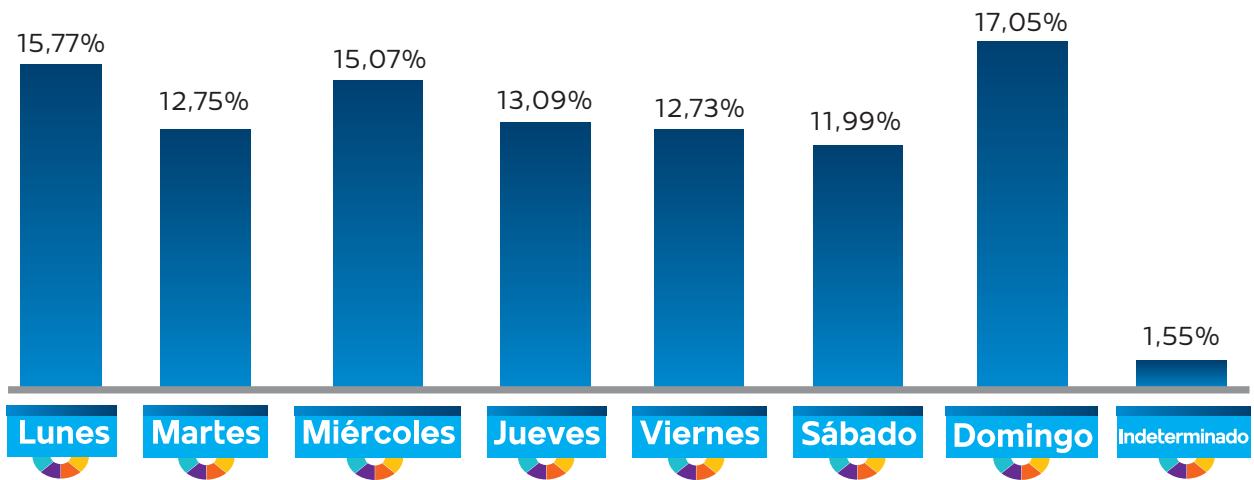

**Elaboración:** Observatorio Boliviano de Seguridad Ciudadana y Lucha Contra las Drogas.  
**Fuente:** Policía Boliviana.

**GRÁFICO N° 3.2.3.1.6**  
**COCHABAMBA: DISTRIBUCIÓN DE DENUNCIAS DE VIOLENCIA FAMILIAR, SEGÚN HORA QUE OCURRIÓ EL HECHO, 2022**  
(En porcentaje)

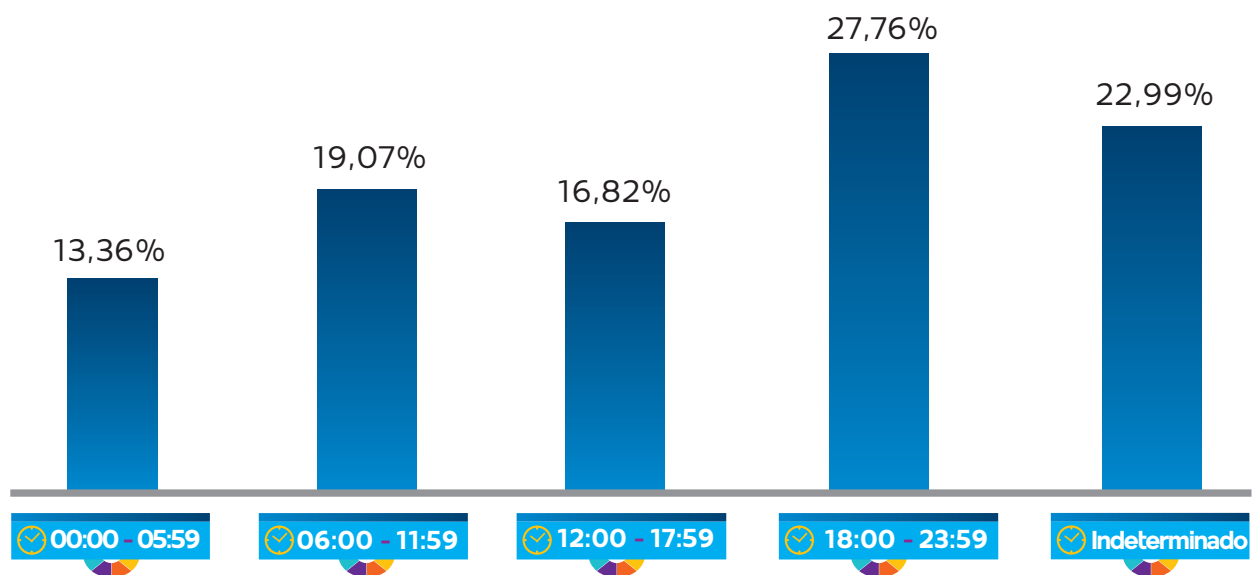

**Elaboración:** Observatorio Boliviano de Seguridad Ciudadana y Lucha Contra las Drogas.  
**Fuente:** Policía Boliviana.

**3.2.3.2 CARACTERÍSTICAS DE LA VÍCTIMA Y SINDICADO****CUADRO N° 3.2.3.2.1****COCHABAMBA: DISTRIBUCIÓN DE DENUNCIAS DE VIOLENCIA FAMILIAR,  
POR AÑO, SEGÚN SEXO DE LA VÍCTIMA, 2017 – 2022**

(En porcentaje)

Sexo	2017	2018	2019	2020	2021	2022
<b>TOTAL</b>	<b>100,00%</b>	<b>100,00%</b>	<b>100,00%</b>	<b>100,00%</b>	<b>100,00%</b>	<b>100,00%</b>
Hombres	4,77%	4,07%	5,56%	5,11%	5,21%	5,24%
Mujeres	95,23%	95,93%	94,44%	94,89%	94,79%	94,76%

Elaboración: Observatorio Boliviano de Seguridad Ciudadana y Lucha Contra las Drogas.

Fuente: Policía Boliviana.

**CUADRO N° 3.2.3.2.2****COCHABAMBA: DISTRIBUCIÓN DE DENUNCIAS DE VIOLENCIA FAMILIAR,  
POR AÑO, SEGÚN TEMPERANCIA DE LA VÍCTIMA, 2017 – 2022**

(En porcentaje)

Temperancia	2017	2018	2019	2020	2021	2022
<b>TOTAL</b>	<b>100,00%</b>	<b>100,00%</b>	<b>100,00%</b>	<b>100,00%</b>	<b>100,00%</b>	<b>100,00%</b>
Sobriedad	93,64%	95,48%	96,05%	96,44%	96,05%	95,53%
Estado de ebriedad	0,00%	4,50%	3,95%	2,91%	3,36%	4,11%
Hálito alcohólico	6,21%	0,00%	0,00%	0,42%	0,17%	0,14%
Indeterminado	0,15%	0,02%	0,00%	0,23%	0,42%	0,22%

Elaboración: Observatorio Boliviano de Seguridad Ciudadana y Lucha Contra las Drogas.

Fuente: Policía Boliviana.

**CUADRO N° 3.2.3.2.3****COCHABAMBA: DISTRIBUCIÓN DE DENUNCIAS DE VIOLENCIA FAMILIAR,  
POR AÑO, SEGÚN SEXO DEL SINDICADO, 2017 – 2022**

(En porcentaje)

Sexo	2017	2018	2019	2020	2021	2022
<b>TOTAL</b>	<b>100,00%</b>	<b>100,00%</b>	<b>100,00%</b>	<b>100,00%</b>	<b>100,00%</b>	<b>100,00%</b>
Hombres	90,92%	91,41%	89,78%	90,77%	90,21%	89,29%
Mujeres	9,03%	6,58%	10,20%	9,21%	9,79%	10,64%
Indeterminado	0,05%	2,01%	0,02%	0,02%	0,00%	0,07%

Elaboración: Observatorio Boliviano de Seguridad Ciudadana y Lucha Contra las Drogas.

Fuente: Policía Boliviana.

**CUADRO N° 3.2.3.2.4**  
**COCHABAMBA: DISTRIBUCIÓN DE DENUNCIAS DE VIOLENCIA FAMILIAR, POR AÑO, SEGÚN TEMPERANCIA DEL SINDICADO, 2017 – 2022**  
(En porcentaje)

Temperancia	2017	2018	2019	2020	2021	2022
<b>TOTAL</b>	<b>100,00%</b>	<b>100,00%</b>	<b>100,00%</b>	<b>100,00%</b>	<b>100,00%</b>	<b>100,00%</b>
Sobriedad	62,52%	71,89%	77,32%	78,70%	72,76%	75,24%
Estado de ebriedad	36,23%	27,75%	21,86%	17,72%	23,12%	18,51%
Sustancias químicas desconocidas	0,05%	0,02%	0,00%	0,00%	0,00%	0,00%
Bajo efecto de drogas	0,02%	0,02%	0,00%	0,00%	0,00%	0,00%
Hálito alcohólico	0,50%	0,00%	0,02%	2,20%	0,34%	0,47%
Indeterminado	0,68%	0,32%	0,79%	1,38%	3,78%	5,78%

Elaboración: Observatorio Boliviano de Seguridad Ciudadana y Lucha Contra las Drogas.

Fuente: Policía Boliviana.

**GRÁFICO N° 3.2.3.2.1**  
**COCHABAMBA: DISTRIBUCIÓN DE LAS DENUNCIAS DE VIOLENCIA FAMILIAR, SEGÚN SEXO Y RANGO DE EDAD DE LA VÍCTIMA, 2022**  
(En porcentaje)

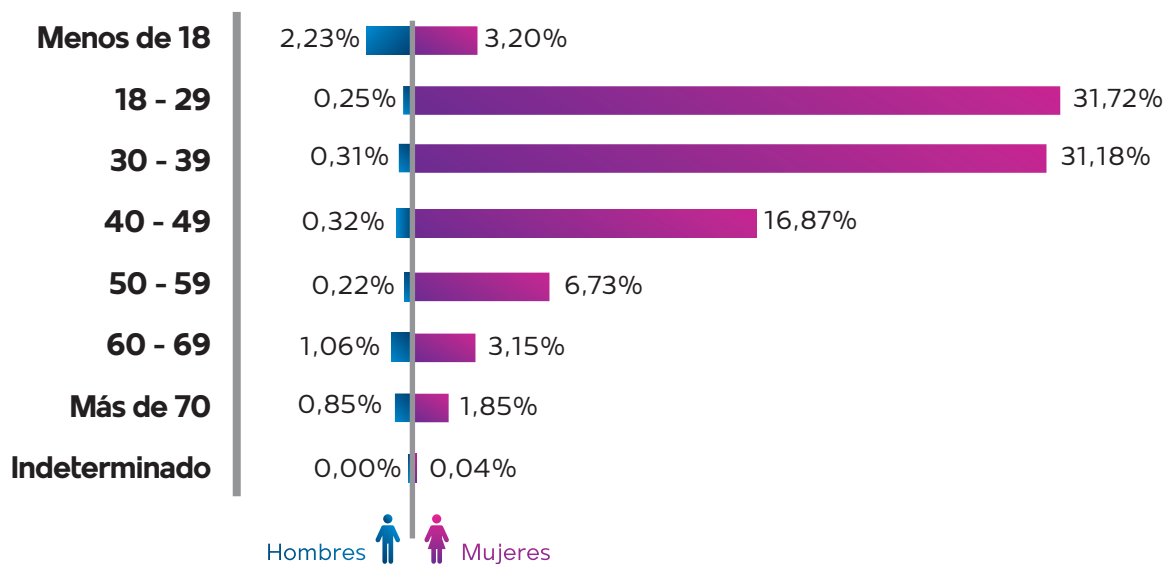

Elaboración: Observatorio Boliviano de Seguridad Ciudadana y Lucha Contra las Drogas.

Fuente: Policía Boliviana.



**GRÁFICO N° 3.2.3.2.2**  
**COCHABAMBA: DISTRIBUCIÓN DE DENUNCIAS DE VIOLENCIA FAMILIAR,**  
**SEGÚN RELACIÓN DE LA VÍCTIMA CON EL AGRESOR, 2022**  
 (En porcentaje)

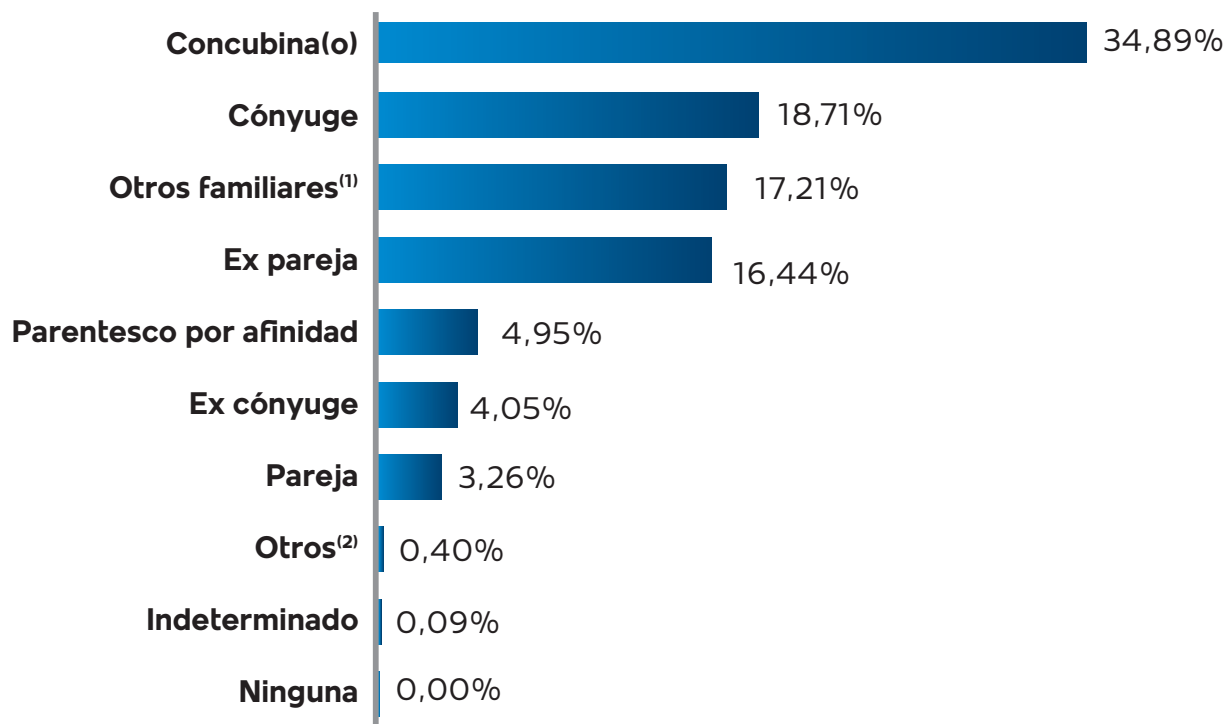

**Elaboración:** Observatorio Boliviano de Seguridad Ciudadana y Lucha Contra las Drogas.

**Fuente:** Policía Boliviana.

**(1):** Incluye abuelo, hermano, hijo, madre, nieto, padre, primo, sobrino y tío.

**(2):** Incluye ahijado, amante, amigo, compadre, laboral, profesor y vecino.

**GRÁFICO N° 3.2.3.2.3**  
**COCHABAMBA: DISTRIBUCIÓN DE LAS DENUNCIAS DE VIOLENCIA FAMILIAR, SEGÚN SEXO Y RANGO DE EDAD DEL SINDICADO, 2022**  
(En porcentaje)

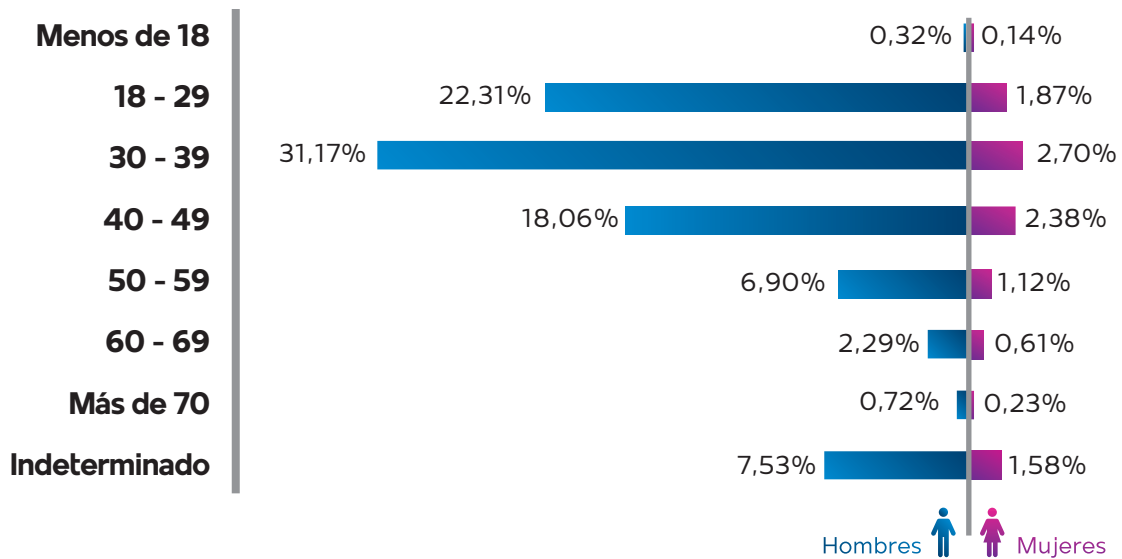

**Elaboración:** Observatorio Boliviano de Seguridad Ciudadana y Lucha Contra las Drogas.  
**Fuente:** Policía Boliviana.

### 3.2.4 ORURO

#### 3.2.4.1 CARACTERÍSTICAS DE LAS DENUNCIAS DE DELITOS

**CUADRO N° 3.2.4.1.1**  
**ORURO: CANTIDAD DE DENUNCIAS DE VIOLENCIA FAMILIAR,**  
**POR AÑO, SEGÚN MUNICIPIO, 2017 – 2022**  
 (En número)

Municipio	2017	2018	2019	2020	2021	2022
<b>TOTAL</b>	<b>1.104</b>	<b>854</b>	<b>877</b>	<b>443</b>	<b>585</b>	<b>930</b>
Oruro	1.068	793	746	404	504	808
Huanuni	20	28	58	11	27	29
Caracollo	5	19	39	21	29	19
Challapata	11	13	17	5	10	17
Resto de municipios	0	1	17	2	15	57

**Elaboración:** Observatorio Boliviano de Seguridad Ciudadana y Lucha Contra las Drogas.  
**Fuente:** Policía Boliviana.

**CUADRO N° 3.2.4.1.2**  
**ORURO: CANTIDAD DE DENUNCIAS DE VIOLENCIA FAMILIAR,**  
**POR AÑO, SEGÚN TIPO DE VIOLENCIA, 2017 – 2022**  
 (En número)

Tipo de violencia	2017	2018	2019	2020	2021	2022
<b>TOTAL</b>	<b>1.104</b>	<b>854</b>	<b>877</b>	<b>443</b>	<b>585</b>	<b>930</b>
Violencia Física	1.058	843	846	420	554	817
Violencia Psicológica	28	5	30	22	30	106
Otros <sup>(1)</sup>	18	6	1	1	1	7

**Elaboración:** Observatorio Boliviano de Seguridad Ciudadana y Lucha Contra las Drogas.  
**Fuente:** Policía Boliviana.  
 (1): Comprende los tipos de violencia contemplados en la Ley N° 348, en su Artículo 7.

**GRÁFICO N° 3.2.4.1.1**  
**ORURO: CANTIDAD DE DENUNCIAS DE VIOLENCIA FAMILIAR, POR AÑO, 2017 – 2022**  
(En número)

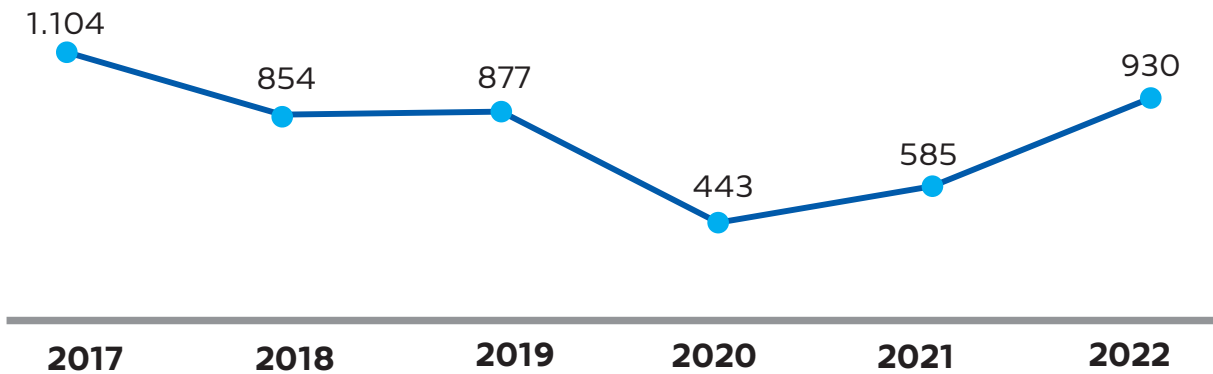

**Elaboración:** Observatorio Boliviano de Seguridad Ciudadana y Lucha Contra las Drogas.  
**Fuente:** Policía Boliviana.

**GRÁFICO N° 3.2.4.1.2**  
**ORURO: DISTRIBUCIÓN DE DENUNCIAS DE VIOLENCIA FAMILIAR, POR MUNICIPIO, 2022**  
(En porcentaje)

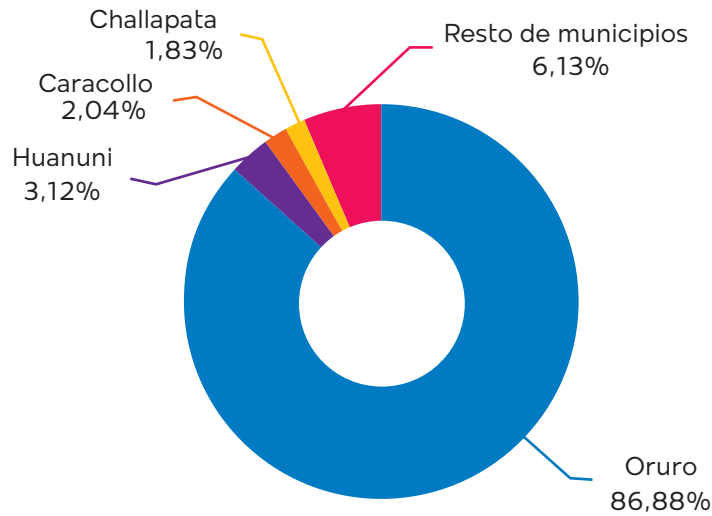

**Elaboración:** Observatorio Boliviano de Seguridad Ciudadana y Lucha Contra las Drogas.  
**Fuente:** Policía Boliviana.

**GRÁFICO N° 3.2.4.1.3**  
**ORURO: DISTRIBUCIÓN DE LAS DENUNCIAS DE**  
**VIOLENCIA FAMILIAR, POR TIPO DE VIOLENCIA, 2022**  
 (En porcentaje)

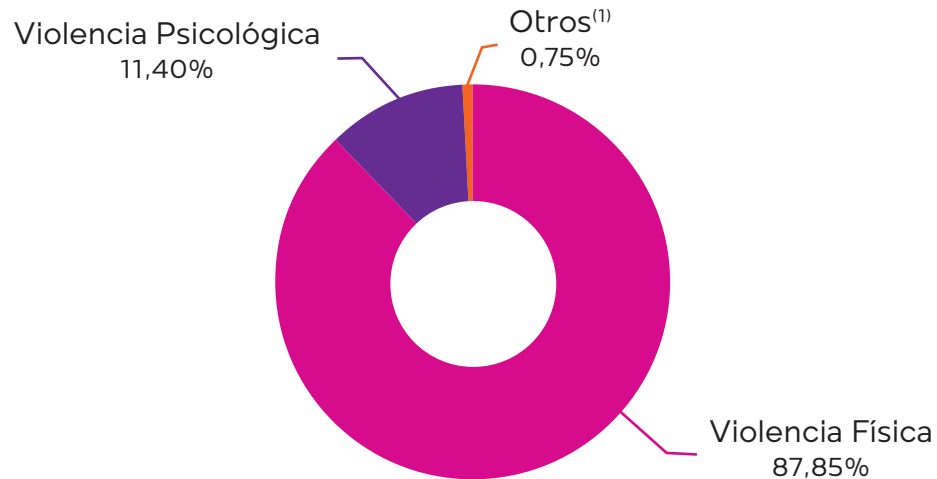

**Elaboración:** Observatorio Boliviano de Seguridad Ciudadana y Lucha Contra las Drogas.  
**Fuente:** Policía Boliviana.  
 (1): Comprende los tipos de violencia contemplados en la Ley N° 348, en su artículo 7.

**GRÁFICO N° 3.2.4.1.4**  
**ORURO: DISTRIBUCIÓN DE DENUNCIAS DE**  
**VIOLENCIA FAMILIAR, SEGÚN MES, 2022**  
 (En porcentaje)

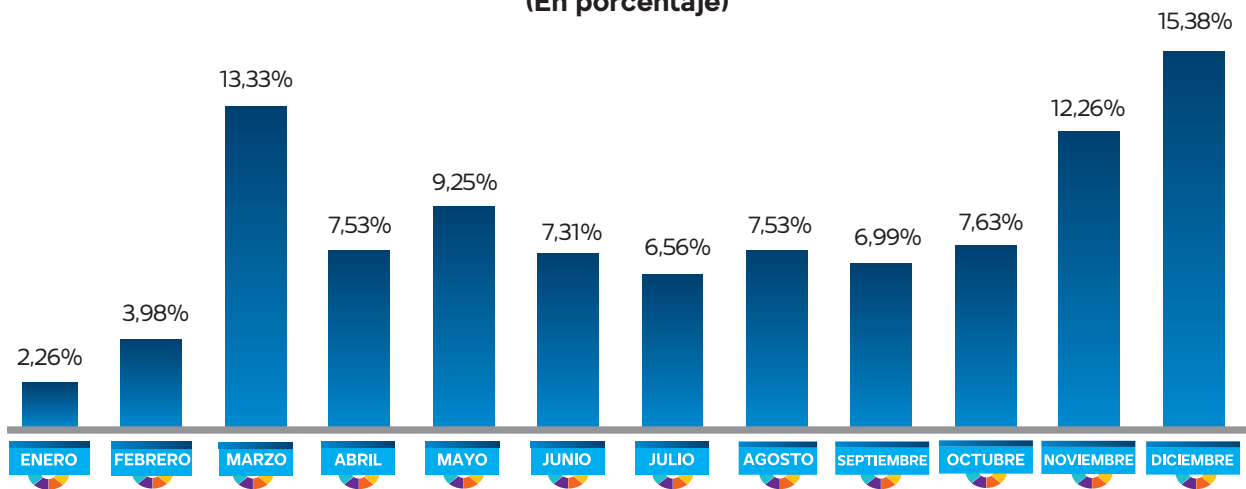

**Elaboración:** Observatorio Boliviano de Seguridad Ciudadana y Lucha Contra las Drogas.  
**Fuente:** Policía Boliviana.

**GRÁFICO N° 3.2.4.1.5**  
**ORURO: DISTRIBUCIÓN DE DENUNCIAS DE VIOLENCIA FAMILIAR, SEGÚN DÍA DE LA SEMANA QUE OCURRIÓ EL HECHO, 2022**  
(En porcentaje)

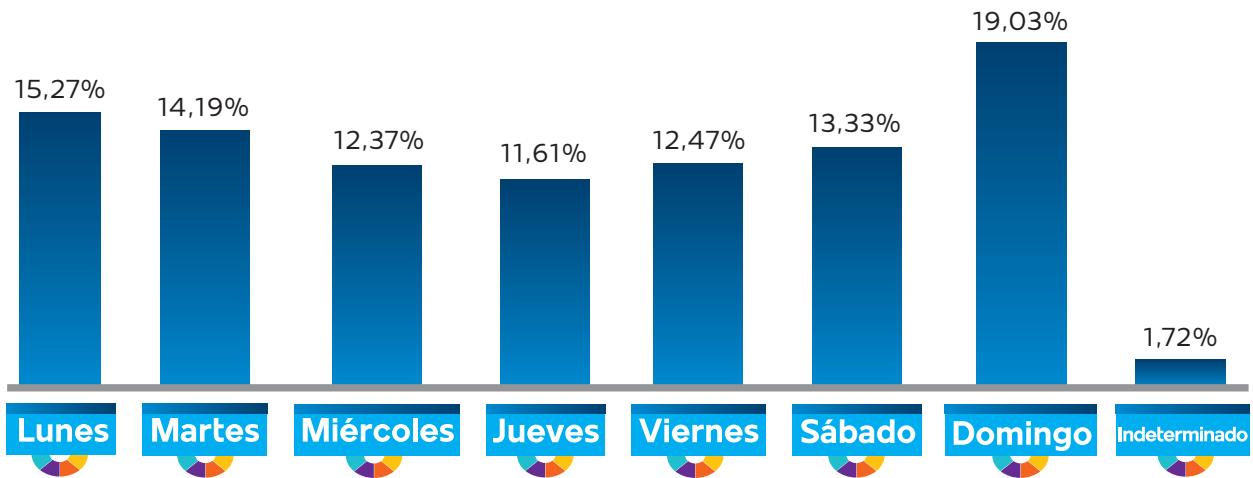

**Elaboración:** Observatorio Boliviano de Seguridad Ciudadana y Lucha Contra las Drogas.  
**Fuente:** Policía Boliviana.

**GRÁFICO N° 3.2.4.1.6**  
**ORURO: DISTRIBUCIÓN DE DENUNCIAS DE VIOLENCIA FAMILIAR, SEGÚN HORA QUE OCURRIÓ EL HECHO, 2022**  
(En porcentaje)

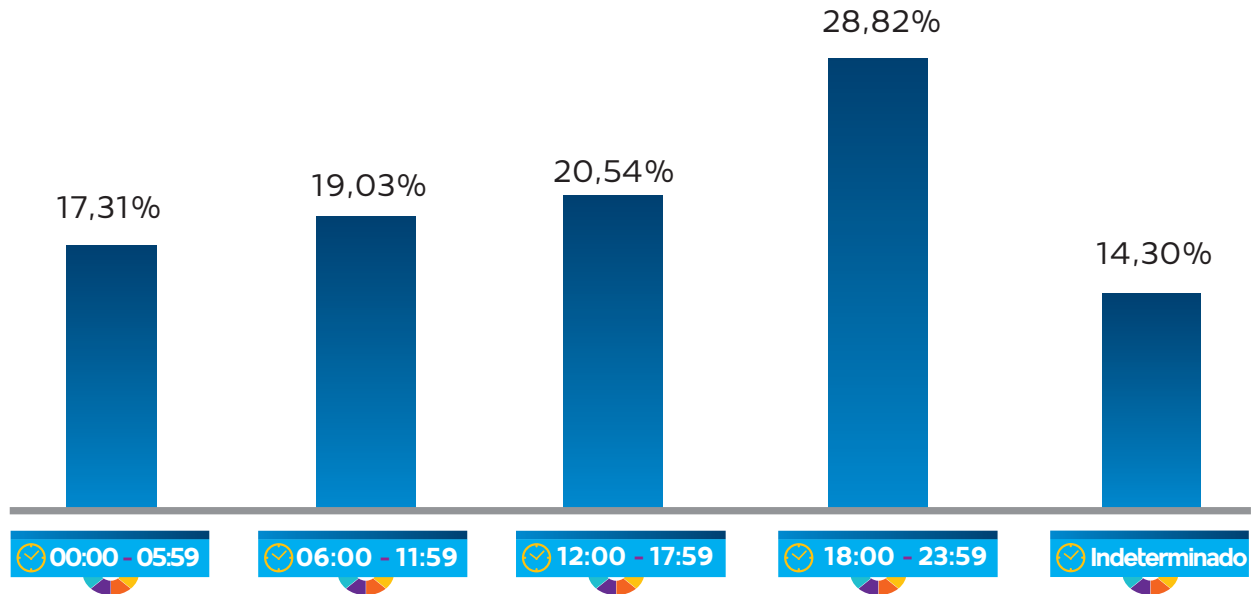

**Elaboración:** Observatorio Boliviano de Seguridad Ciudadana y Lucha Contra las Drogas.  
**Fuente:** Policía Boliviana.

### 3.2.4.2 CARACTERÍSTICAS DE LA VÍCTIMA Y SINDICADO

CUADRO N° 3.2.4.2.1

ORURO: DISTRIBUCIÓN DE DENUNCIAS DE VIOLENCIA FAMILIAR,  
POR AÑO, SEGÚN SEXO DE LA VÍCTIMA, 2017 - 2022

(En porcentaje)

Sexo	2017	2018	2019	2020	2021	2022
<b>TOTAL</b>	<b>100,00%</b>	<b>100,00%</b>	<b>100,00%</b>	<b>100,00%</b>	<b>100,00%</b>	<b>100,00%</b>
Hombres	14,40%	13,70%	16,88%	13,54%	10,43%	6,24%
Mujeres	85,51%	86,30%	83,12%	86,46%	89,57%	93,76%
Indeterminado	0,09%	0,00%	0,00%	0,00%	0,00%	0,00%

Elaboración: Observatorio Boliviano de Seguridad Ciudadana y Lucha Contra las Drogas.

Fuente: Policía Boliviana.

CUADRO N° 3.2.4.2.2

ORURO: DISTRIBUCIÓN DE DENUNCIAS DE VIOLENCIA FAMILIAR, POR  
AÑO, SEGÚN TEMPERANCIA DE LA VÍCTIMA, 2017 - 2022

(En porcentaje)

Temperancia	2017	2018	2019	2020	2021	2022
<b>TOTAL</b>	<b>100,00%</b>	<b>100,00%</b>	<b>100,00%</b>	<b>100,00%</b>	<b>100,00%</b>	<b>100,00%</b>
Sobriedad	95,65%	91,80%	87,34%	95,49%	94,36%	91,94%
Estado de ebriedad	0,00%	6,79%	5,59%	3,16%	5,13%	4,52%
Hálito alcohólico	3,17%	1,41%	7,07%	1,13%	0,17%	1,08%
Indeterminado	1,18%	0,00%	0,00%	0,23%	0,34%	2,47%

Elaboración: Observatorio Boliviano de Seguridad Ciudadana y Lucha Contra las Drogas.

Fuente: Policía Boliviana.

CUADRO N° 3.2.4.2.3

ORURO: DISTRIBUCIÓN DE DENUNCIAS DE VIOLENCIA FAMILIAR,  
POR AÑO, SEGÚN SEXO DEL SINDICADO, 2017 - 2022

(En porcentaje)

Sexo	2017	2018	2019	2020	2021	2022
<b>TOTAL</b>	<b>100,00%</b>	<b>100,00%</b>	<b>100,00%</b>	<b>100,00%</b>	<b>100,00%</b>	<b>100,00%</b>
Hombres	86,14%	85,95%	80,62%	85,10%	90,09%	87,63%
Mujeres	13,50%	13,93%	19,27%	14,67%	9,91%	12,26%
Indeterminado	0,36%	0,12%	0,11%	0,23%	0,00%	0,11%

Elaboración: Observatorio Boliviano de Seguridad Ciudadana y Lucha Contra las Drogas.

Fuente: Policía Boliviana.

**CUADRO N° 3.2.4.2.4**  
**ORURO: DISTRIBUCIÓN DE DENUNCIAS DE VIOLENCIA FAMILIAR, POR AÑO, SEGÚN TEMPERANCIA DEL SINDICADO, 2017 - 2022**  
(En porcentaje)

Temperancia	2017	2018	2019	2020	2021	2022
<b>TOTAL</b>	<b>100,00%</b>	<b>100,00%</b>	<b>100,00%</b>	<b>100,00%</b>	<b>100,00%</b>	<b>100,00%</b>
Sobriedad	70,29%	55,97%	55,87%	69,98%	69,74%	58,71%
Estado de ebriedad	23,19%	38,29%	32,27%	23,02%	25,30%	24,09%
Hálito alcohólico	0,09%	1,99%	11,74%	6,55%	0,85%	5,48%
Indeterminado	6,43%	3,75%	0,11%	0,45%	4,10%	11,72%

**Elaboración:** Observatorio Boliviano de Seguridad Ciudadana y Lucha Contra las Drogas.  
**Fuente:** Policía Boliviana.

**GRÁFICO N° 3.2.4.2.1**  
**ORURO: DISTRIBUCIÓN DE LAS DENUNCIAS DE VIOLENCIA FAMILIAR, SEGÚN SEXO Y RANGO DE EDAD DE LA VÍCTIMA, 2022**  
(En porcentaje)

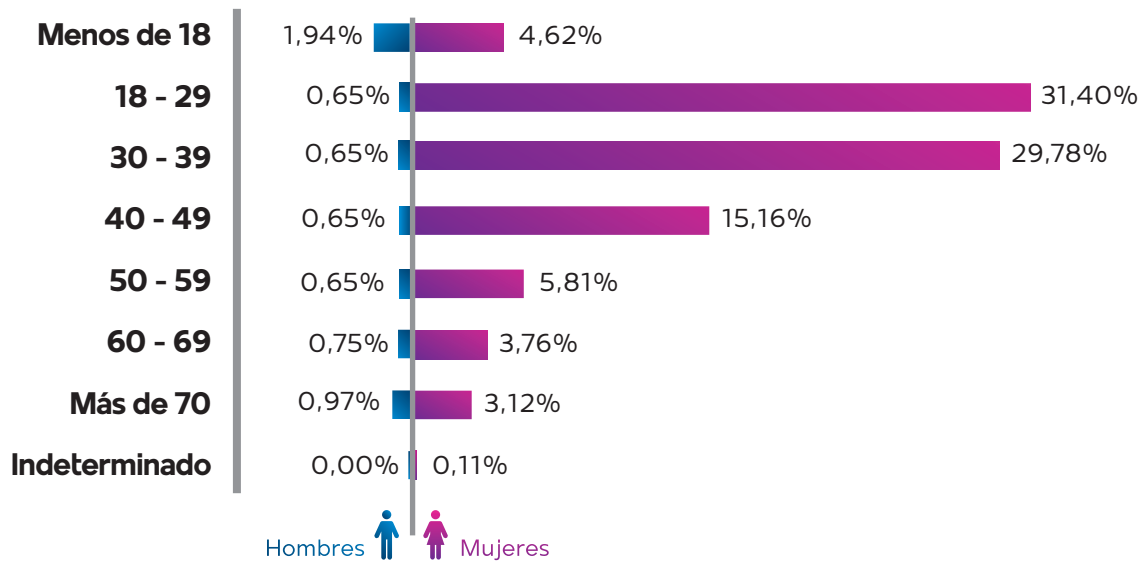

**Elaboración:** Observatorio Boliviano de Seguridad Ciudadana y Lucha Contra las Drogas.  
**Fuente:** Policía Boliviana.



**GRÁFICO N° 3.2.4.2.2**  
**ORURO: DISTRIBUCIÓN DE DENUNCIAS DE VIOLENCIA FAMILIAR,**  
**SEGÚN RELACIÓN DE LA VÍCTIMA CON EL AGRESOR, 2022**  
 (En porcentaje)

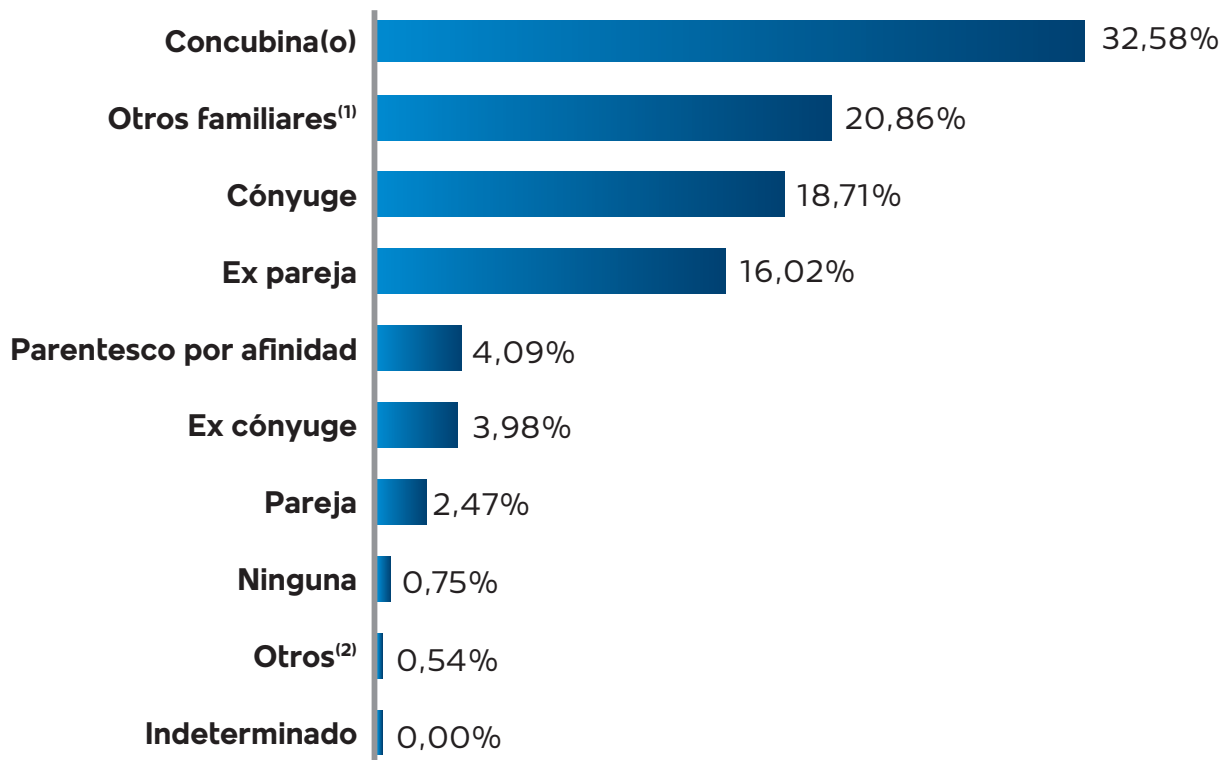

**Elaboración:** Observatorio Boliviano de Seguridad Ciudadana y Lucha Contra las Drogas.

**Fuente:** Policía Boliviana.

**(1):** Incluye abuelo, hermano, hijo, madre, nieto, padre, primo, sobrino, tío.

**(2):** Incluye ahijado, amante, amigo, compadre, laboral, profesor, vecino.



**GRÁFICO N° 3.2.4.2.3**  
**ORURO: DISTRIBUCIÓN DE LAS DENUNCIAS DE VIOLENCIA FAMILIAR,**  
**SEGÚN SEXO Y RANGO DE EDAD DEL SINDICADO, 2022**  
**(En porcentaje)**

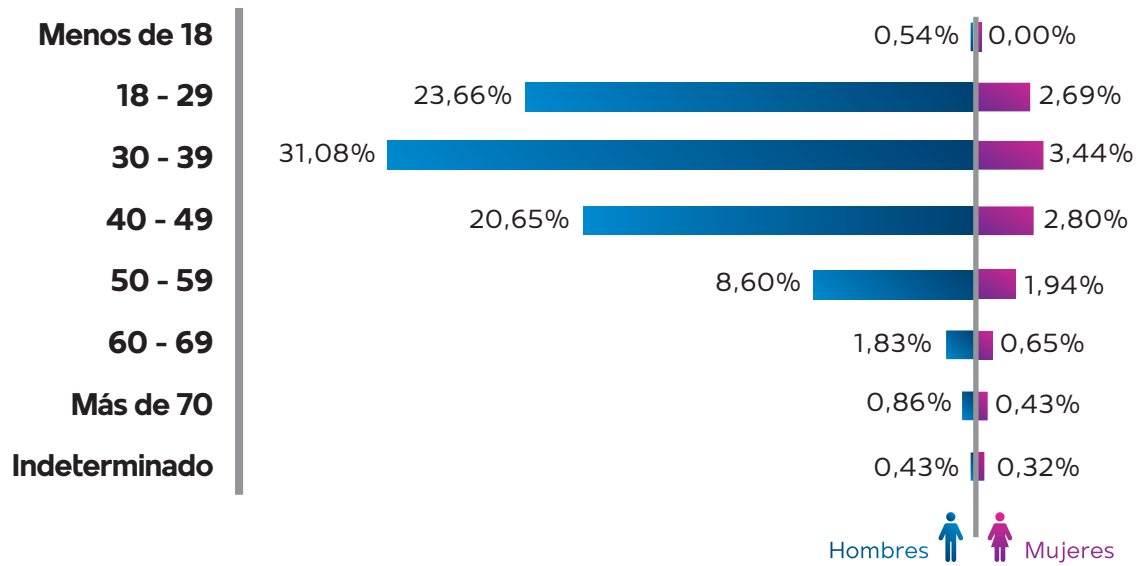

**Elaboración:** Observatorio Boliviano de Seguridad Ciudadana y Lucha Contra las Drogas.  
**Fuente:** Policía Boliviana.

### 3.2.5 POTOSÍ

#### 3.2.5.1 CARACTERÍSTICAS DE LAS DENUNCIAS DE DELITOS

CUADRO N° 3.2.5.1.1

POTOSÍ: CANTIDAD DE DENUNCIAS DE VIOLENCIA FAMILIAR,  
POR AÑO, SEGÚN MUNICIPIO, 2017 – 2022

(En número)

Municipio	2017	2018	2019	2020	2021	2022
<b>TOTAL</b>	<b>2.271</b>	<b>2.424</b>	<b>2.305</b>	<b>1.844</b>	<b>2.186</b>	<b>2.026</b>
Potosí	1.694	1.746	1.416	1.187	1.462	1.351
Llallagua	145	160	224	141	217	176
Villazón	214	126	160	167	146	131
Tupiza	82	157	246	146	122	127
Uyuni	85	120	91	45	57	88
Uncía	13	22	61	68	80	42
Cotagaita	2	35	42	13	20	28
Resto de municipios	36	58	65	77	82	83

**Elaboración:** Observatorio Boliviano de Seguridad Ciudadana y Lucha Contra las Drogas.

**Fuente:** Policía Boliviana.

CUADRO N° 3.2.5.1.2

POTOSÍ: CANTIDAD DE DENUNCIAS DE VIOLENCIA FAMILIAR,  
POR AÑO, SEGÚN TIPO DE VIOLENCIA, 2017 – 2022

(En número)

Tipo de violencia	2017	2018	2019	2020	2021	2022
<b>TOTAL</b>	<b>2.271</b>	<b>2.424</b>	<b>2.305</b>	<b>1.844</b>	<b>2.186</b>	<b>2.026</b>
Violencia Física	1.624	1.956	2.005	1.532	1.915	1.792
Violencia Psicológica	587	445	290	299	241	224
Otros <sup>(1)</sup>	60	23	10	13	30	10

**Elaboración:** Observatorio Boliviano de Seguridad Ciudadana y Lucha Contra las Drogas.

**Fuente:** Policía Boliviana.

(1): Comprende los tipos de violencia contemplados en la Ley N° 348, en su Artículo 7.

**GRÁFICO N° 3.2.5.1.1**  
**POTOSÍ: CANTIDAD DE DENUNCIAS DE VIOLENCIA FAMILIAR, POR AÑO, 2017 – 2022**  
(En número)

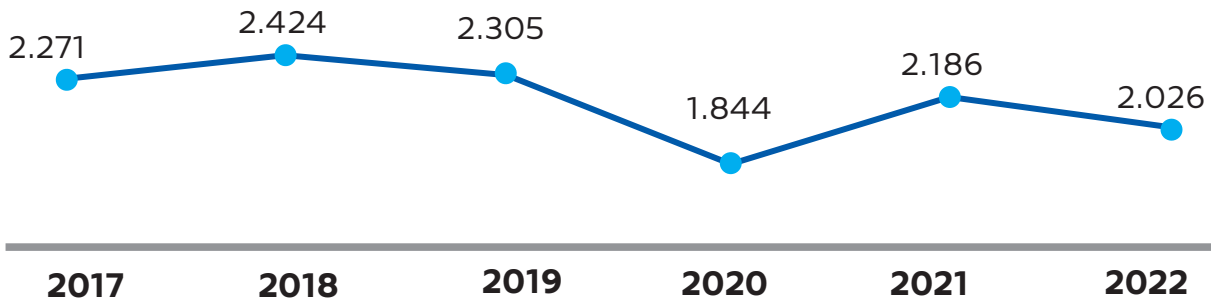

**Elaboración:** Observatorio Boliviano de Seguridad Ciudadana y Lucha Contra las Drogas.  
**Fuente:** Policía Boliviana.

**GRÁFICO N° 3.2.5.1.2**  
**POTOSÍ: DISTRIBUCIÓN DE DENUNCIAS DE VIOLENCIA FAMILIAR, POR MUNICIPIO, 2022**  
(En porcentaje)

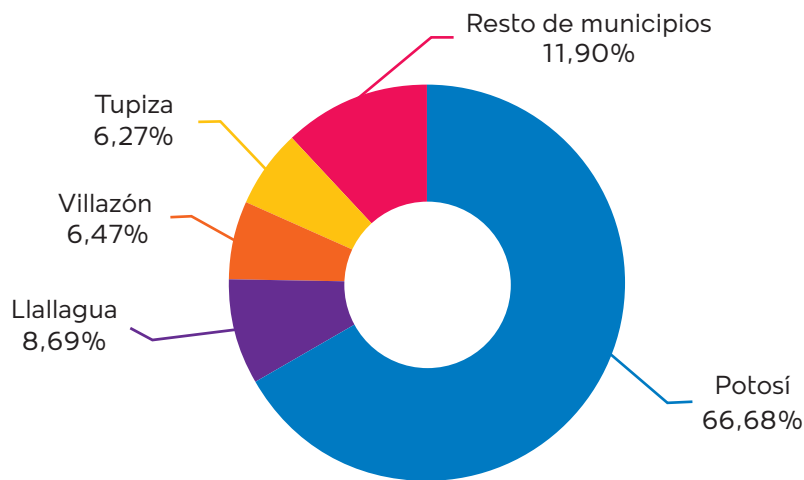

**Elaboración:** Observatorio Boliviano de Seguridad Ciudadana y Lucha Contra las Drogas.  
**Fuente:** Policía Boliviana.

**GRÁFICO N° 3.2.5.1.3**  
**POTOSÍ: DISTRIBUCIÓN DE LAS DENUNCIAS DE**  
**VIOLENCIA FAMILIAR, POR TIPO DE VIOLENCIA, 2022**  
 (En porcentaje)

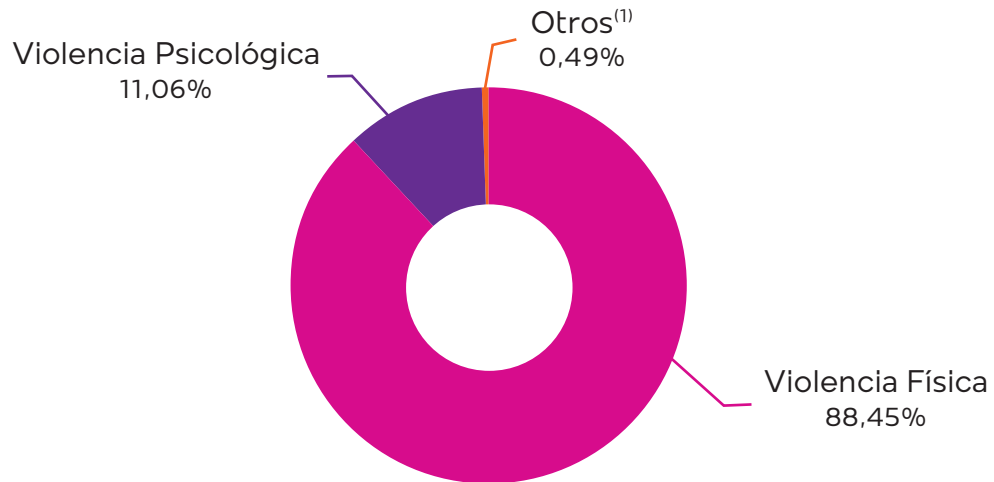

**Elaboración:** Observatorio Boliviano de Seguridad Ciudadana y Lucha Contra las Drogas.  
**Fuente:** Policía Boliviana.  
 (1): Comprende los tipos de violencia contemplados en la Ley N° 348, en su artículo 7.

**GRÁFICO N° 3.2.5.1.4**  
**POTOSÍ: DISTRIBUCIÓN DE DENUNCIAS DE**  
**VIOLENCIA FAMILIAR, SEGÚN MES, 2022**  
 (En porcentaje)

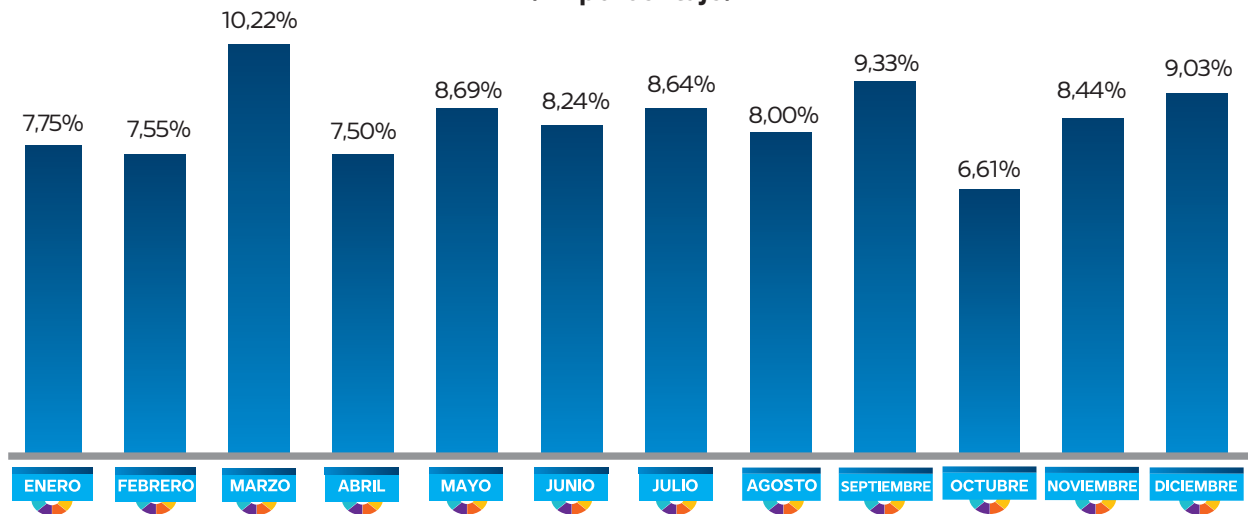

**Elaboración:** Observatorio Boliviano de Seguridad Ciudadana y Lucha Contra las Drogas.  
**Fuente:** Policía Boliviana.



**GRÁFICO N° 3.2.5.1.5**  
**POTOSÍ: DISTRIBUCIÓN DE DENUNCIAS DE VIOLENCIA FAMILIAR,**  
**SEGÚN DÍA DE LA SEMANA QUE OCURRIÓ EL HECHO, 2022**  
(En porcentaje)

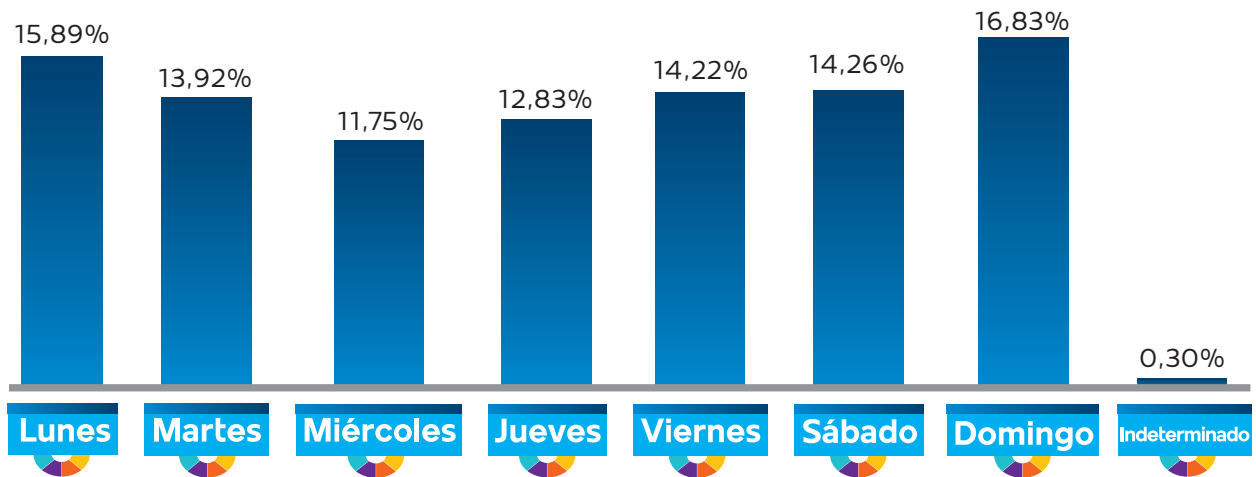

**Elaboración:** Observatorio Boliviano de Seguridad Ciudadana y Lucha Contra las Drogas.  
**Fuente:** Policía Boliviana.

**GRÁFICO N° 3.2.5.1.6**  
**POTOSÍ: DISTRIBUCIÓN DE DENUNCIAS DE VIOLENCIA FAMILIAR,**  
**SEGÚN HORA QUE OCURRIÓ EL HECHO, 2022**  
(En porcentaje)

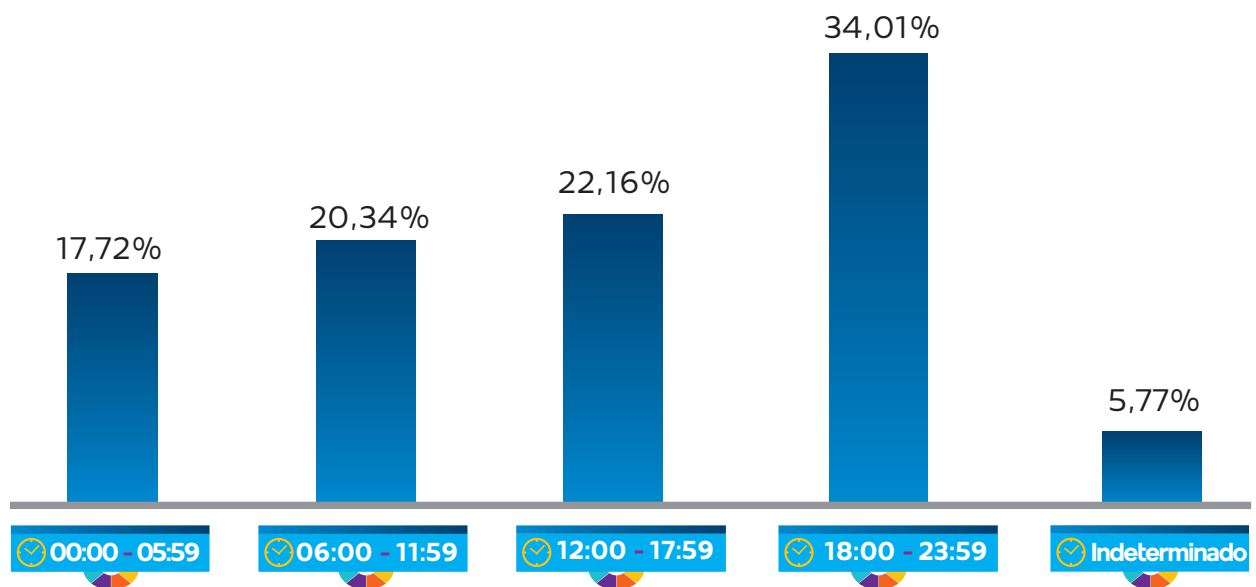

**Elaboración:** Observatorio Boliviano de Seguridad Ciudadana y Lucha Contra las Drogas.  
**Fuente:** Policía Boliviana.

### 3.2.5.2 CARACTERÍSTICAS DE LA VÍCTIMA Y SINDICADO

**CUADRO N° 3.2.5.2.1**  
**POTOSÍ: DISTRIBUCIÓN DE DENUNCIAS DE VIOLENCIA FAMILIAR,**  
**POR AÑO, SEGÚN SEXO DE LA VÍCTIMA, 2017 - 2022**  
 (En porcentaje)

Sexo	2017	2018	2019	2020	2021	2022
<b>TOTAL</b>	<b>100,00%</b>	<b>100,00%</b>	<b>100,00%</b>	<b>100,00%</b>	<b>100,00%</b>	<b>100,00%</b>
Hombres	12,20%	14,19%	15,14%	14,15%	9,29%	6,17%
Mujeres	87,80%	85,73%	84,86%	85,79%	90,71%	93,83%
Indeterminado	0,00%	0,08%	0,00%	0,05%	0,00%	0,00%

**Elaboración:** Observatorio Boliviano de Seguridad Ciudadana y Lucha Contra las Drogas.  
**Fuente:** Policía Boliviana.

**CUADRO N° 3.2.5.2.2**  
**POTOSÍ: DISTRIBUCIÓN DE DENUNCIAS DE VIOLENCIA FAMILIAR, POR**  
**AÑO, SEGÚN TEMPERANCIA DE LA VÍCTIMA, 2017 - 2022**  
 (En porcentaje)

Temperancia	2017	2018	2019	2020	2021	2022
<b>TOTAL</b>	<b>100,00%</b>	<b>100,00%</b>	<b>100,00%</b>	<b>100,00%</b>	<b>100,00%</b>	<b>100,00%</b>
Sobriedad	94,23%	94,10%	93,32%	96,80%	96,80%	95,41%
Estado de ebriedad	0,00%	5,82%	6,64%	2,66%	2,88%	3,11%
Hálito alcohólico	5,68%	0,00%	0,04%	0,49%	0,00%	0,00%
Indeterminado	0,09%	0,08%	0,00%	0,05%	0,32%	1,48%

**Elaboración:** Observatorio Boliviano de Seguridad Ciudadana y Lucha Contra las Drogas.  
**Fuente:** Policía Boliviana.

**CUADRO N° 3.2.5.2.3**  
**POTOSÍ: DISTRIBUCIÓN DE DENUNCIAS DE VIOLENCIA FAMILIAR,**  
**POR AÑO, SEGÚN SEXO DEL SINDICADO, 2017 - 2022**  
 (En porcentaje)

Sexo	2017	2018	2019	2020	2021	2022
<b>TOTAL</b>	<b>100,00%</b>	<b>100,00%</b>	<b>100,00%</b>	<b>100,00%</b>	<b>100,00%</b>	<b>100,00%</b>
Hombres	87,05%	85,15%	84,90%	84,06%	87,97%	90,33%
Mujeres	12,90%	14,48%	15,10%	15,84%	11,89%	9,67%
Indeterminado	0,04%	0,37%	0,00%	0,11%	0,14%	0,00%

**Elaboración:** Observatorio Boliviano de Seguridad Ciudadana y Lucha Contra las Drogas.  
**Fuente:** Policía Boliviana.

**CUADRO N° 3.2.5.2.4**  
**POTOSÍ: DISTRIBUCIÓN DE DENUNCIAS DE VIOLENCIA FAMILIAR, POR AÑO, SEGÚN TEMPERANCIA DEL SINDICADO, 2017 - 2022**  
(En porcentaje)

Temperancia	2017	2018	2019	2020	2021	2022
<b>TOTAL</b>	<b>100,00%</b>	<b>100,00%</b>	<b>100,00%</b>	<b>100,00%</b>	<b>100,00%</b>	<b>100,00%</b>
Sobriedad	56,80%	58,99%	52,89%	60,20%	43,23%	34,75%
Estado de ebriedad	42,62%	40,14%	46,90%	33,95%	38,66%	52,52%
Bajo efecto de drogas	0,00%	0,17%	0,00%	0,00%	0,00%	0,00%
Hálito alcohólico	0,00%	0,29%	0,09%	5,42%	0,23%	0,00%
Indeterminado	0,57%	0,41%	0,13%	0,43%	17,89%	12,73%

**Elaboración:** Observatorio Boliviano de Seguridad Ciudadana y Lucha Contra las Drogas.

**Fuente:** Policía Boliviana.

**GRÁFICO N° 3.2.5.2.1**  
**POTOSÍ: DISTRIBUCIÓN DE LAS DENUNCIAS DE VIOLENCIA FAMILIAR, SEGÚN SEXO Y RANGO DE EDAD DE LA VÍCTIMA, 2022**  
(En porcentaje)

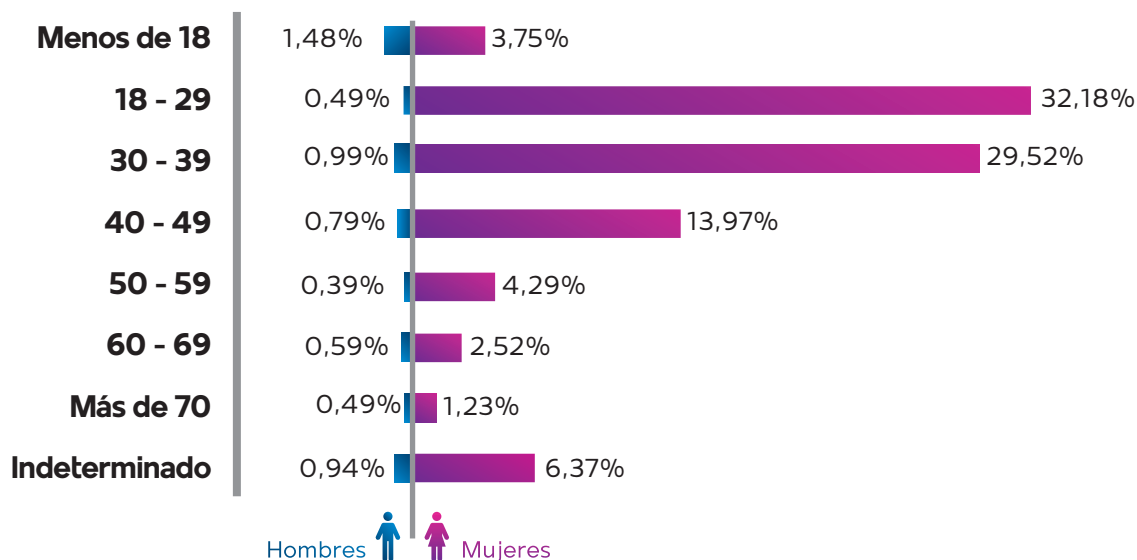

**Elaboración:** Observatorio Boliviano de Seguridad Ciudadana y Lucha Contra las Drogas.

**Fuente:** Policía Boliviana.



**GRÁFICO N° 3.2.5.2.2**  
**POTOSÍ: DISTRIBUCIÓN DE DENUNCIAS DE VIOLENCIA FAMILIAR,**  
**SEGÚN RELACIÓN DE LA VÍCTIMA CON EL AGRESOR, 2022**  
 (En porcentaje)

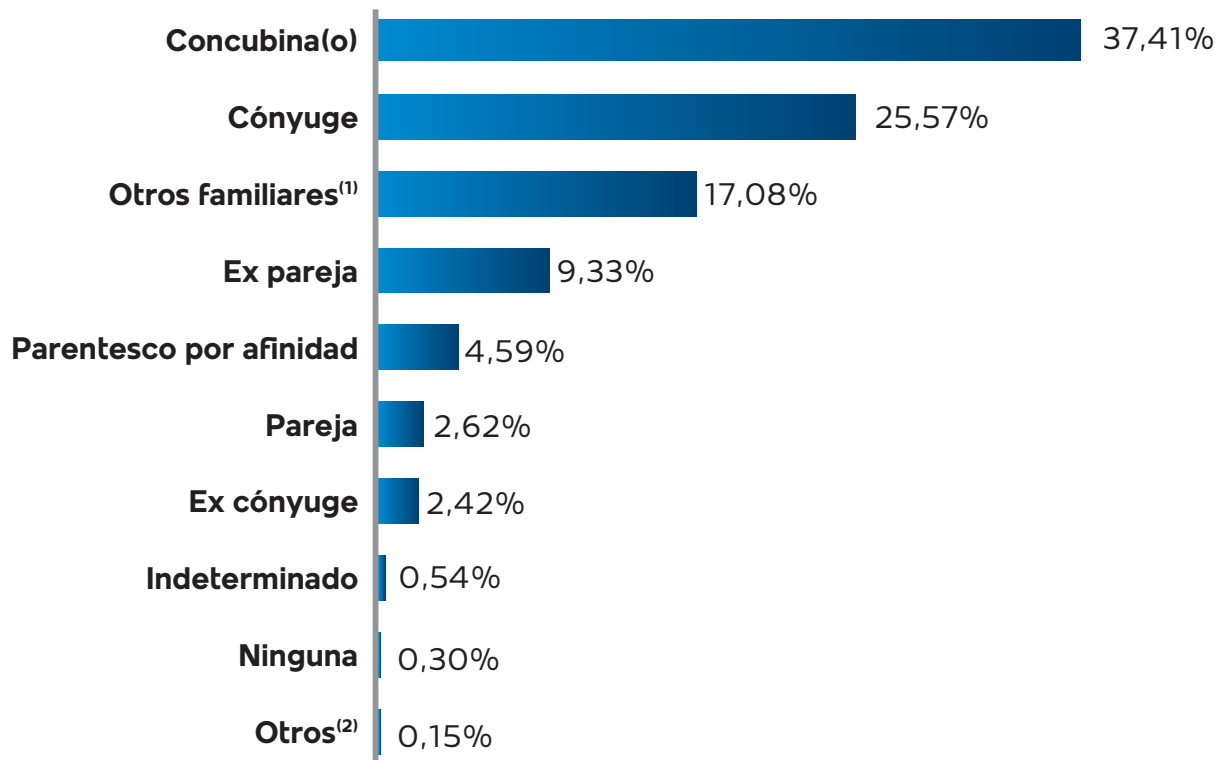

**Elaboración:** Observatorio Boliviano de Seguridad Ciudadana y Lucha Contra las Drogas.

**Fuente:** Policía Boliviana.

**(1):** Incluye abuelo, hermano, hijo, madre, nieto, padre, primo, sobrino y tío.

**(2):** Incluye ahijado, amante, amigo, compadre, laboral, profesor y vecino.

**GRÁFICO N° 3.2.5.2.3**  
**POTOSÍ: DISTRIBUCIÓN DE LAS DENUNCIAS DE VIOLENCIA FAMILIAR, SEGÚN SEXO Y RANGO DE EDAD DEL SINDICADO, 2022**  
(En porcentaje)

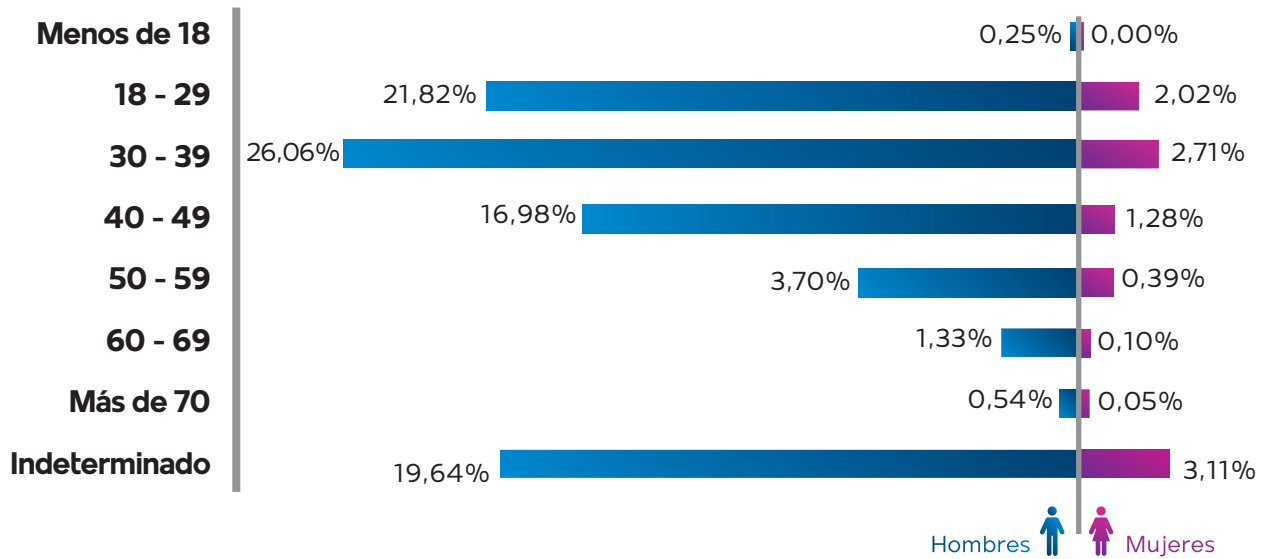

**Elaboración:** Observatorio Boliviano de Seguridad Ciudadana y Lucha Contra las Drogas.  
**Fuente:** Policía Boliviana.

### 3.2.6 TARIJA

#### 3.2.6.1 CARACTERÍSTICAS DE LAS DENUNCIAS DE DELITOS

**CUADRO N° 3.2.6.1**  
**TARIJA: CANTIDAD DE DENUNCIAS DE VIOLENCIA FAMILIAR,**  
**POR AÑO, SEGÚN MUNICIPIO, 2017 – 2022**  
 (En número)

Municipio	2017	2018	2019	2020	2021	2022
<b>TOTAL</b>	<b>2.568</b>	<b>2.688</b>	<b>2.721</b>	<b>2.348</b>	<b>2.957</b>	<b>2.823</b>
Tarija	1.625	1.717	1.709	1.321	1.593	1.338
Yacuiba	281	255	351	509	608	606
Bermejo	174	213	226	159	243	311
Villamontes	249	261	164	169	221	249
Entre Ríos	32	33	59	47	70	88
Villa San Lorenzo	75	76	55	74	110	83
Uriondo	32	42	54	18	35	61
Caraparí	38	23	40	16	49	38
Padcaya	62	61	61	23	18	36
Resto de municipios	0	7	2	12	10	13

**Elaboración:** Observatorio Boliviano de Seguridad Ciudadana y Lucha Contra las Drogas.  
**Fuente:** Policía Boliviana.

**CUADRO N° 3.2.6.1.2**  
**TARIJA: CANTIDAD DE DENUNCIAS DE VIOLENCIA FAMILIAR,**  
**POR AÑO, SEGÚN TIPO DE VIOLENCIA, 2017 – 2022**  
 (En número)

Tipo de violencia	2017	2018	2019	2020	2021	2022
<b>TOTAL</b>	<b>2.568</b>	<b>2.688</b>	<b>2.721</b>	<b>2.348</b>	<b>2.957</b>	<b>2.823</b>
Violencia Física	1.645	1.812	1.792	1.477	1.745	1.655
Violencia Psicológica	868	850	921	864	1.212	1.167
Otros <sup>(1)</sup>	55	26	8	7	0	1

**Elaboración:** Observatorio Boliviano de Seguridad Ciudadana y Lucha Contra las Drogas.  
**Fuente:** Policía Boliviana.

(1): Comprende los tipos de violencia contemplados en la Ley N° 348, en su Artículo 7.

**GRÁFICO N° 3.2.6.1.1**  
**TARIJA: CANTIDAD DE DENUNCIAS DE VIOLENCIA FAMILIAR, POR AÑO, 2017 – 2022**  
(En número)

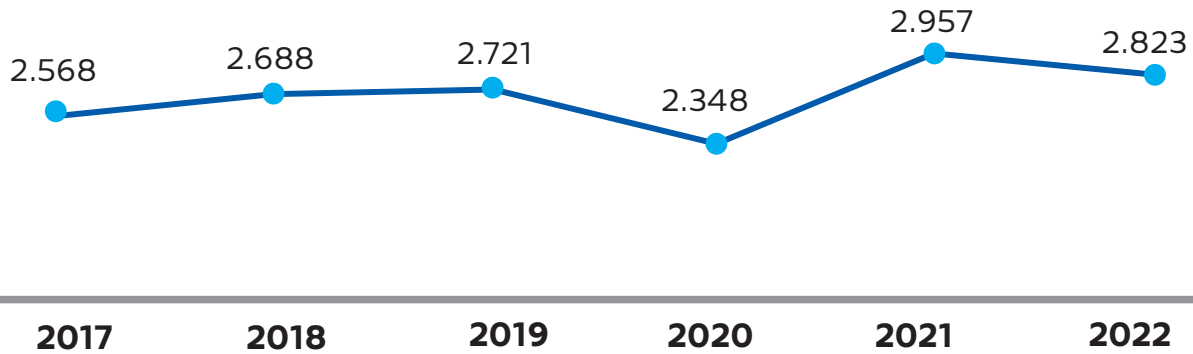

**Elaboración:** Observatorio Boliviano de Seguridad Ciudadana y Lucha Contra las Drogas.  
**Fuente:** Policía Boliviana.

**GRÁFICO N° 3.2.6.1.2**  
**TARIJA: DISTRIBUCIÓN DE DENUNCIAS DE VIOLENCIA FAMILIAR, POR MUNICIPIO, 2022**  
(En porcentaje)

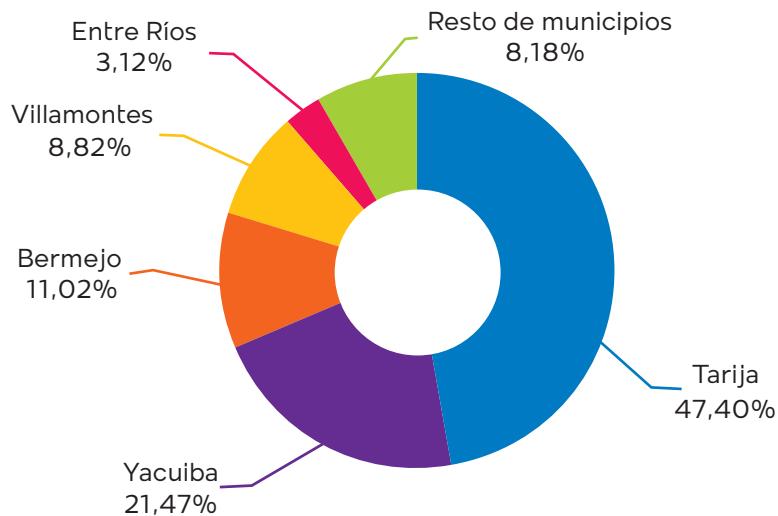

**Elaboración:** Observatorio Boliviano de Seguridad Ciudadana y Lucha Contra las Drogas.  
**Fuente:** Policía Boliviana.

**GRÁFICO N° 3.2.6.1.3**  
**TARIJA: DISTRIBUCIÓN DE LAS DENUNCIAS DE**  
**VIOLENCIA FAMILIAR, POR TIPO DE VIOLENCIA, 2022**  
 (En porcentaje)

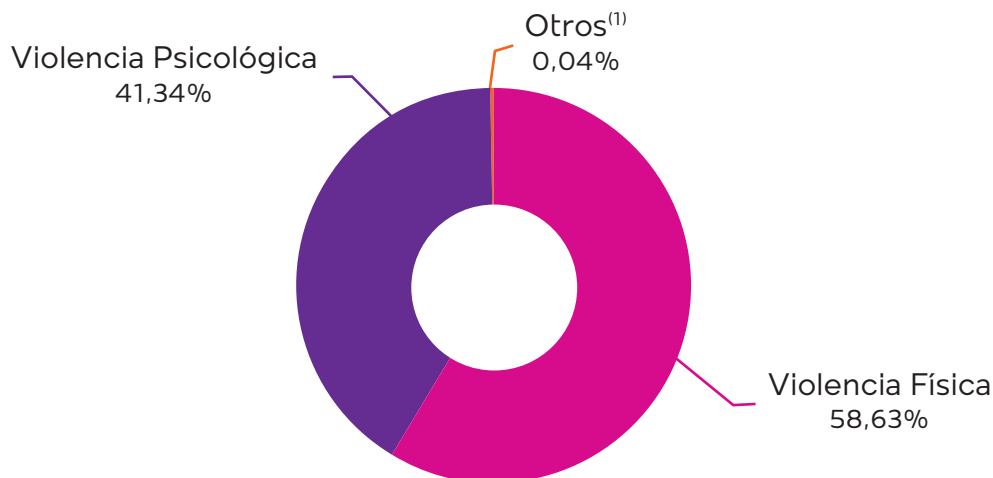

**Elaboración:** Observatorio Boliviano de Seguridad Ciudadana y Lucha Contra las Drogas.

**Fuente:** Policía Boliviana.

**(1):** Comprende los tipos de violencia contemplados en la Ley N° 348, en su artículo 7.

**GRÁFICO N° 3.2.6.1.4**  
**TARIJA: DISTRIBUCIÓN DE DENUNCIAS DE**  
**VIOLENCIA FAMILIAR, SEGÚN MES, 2022**  
 (En porcentaje)

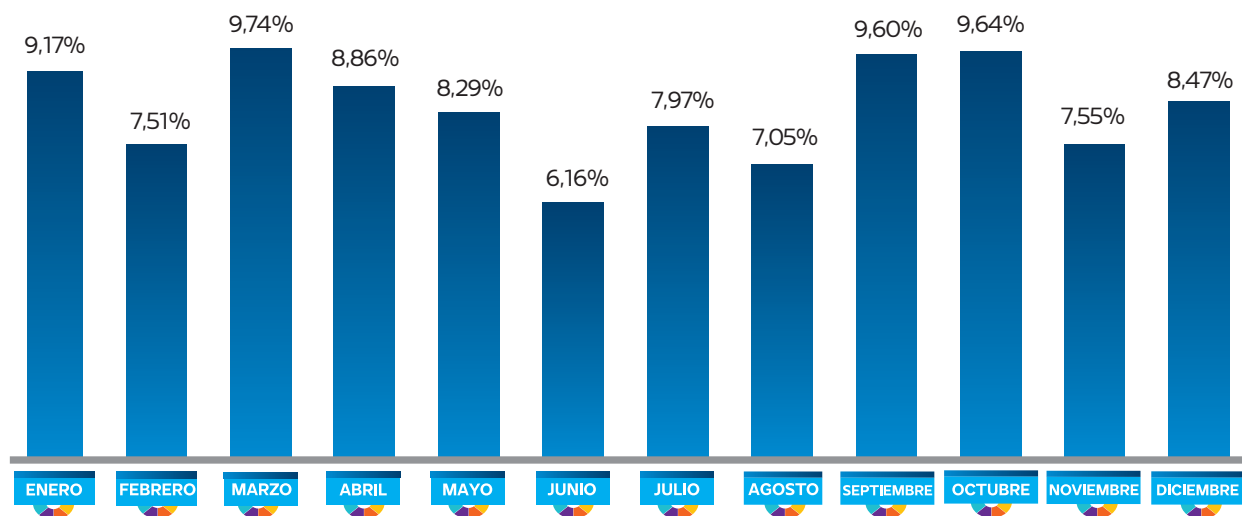

**Elaboración:** Observatorio Boliviano de Seguridad Ciudadana y Lucha Contra las Drogas.

**Fuente:** Policía Boliviana.



**GRÁFICO N° 3.2.6.1.5**  
**TARIJA: DISTRIBUCIÓN DE DENUNCIAS DE VIOLENCIA FAMILIAR,**  
**SEGÚN DÍA DE LA SEMANA QUE OCURRIÓ EL HECHO, 2022**  
(En porcentaje)

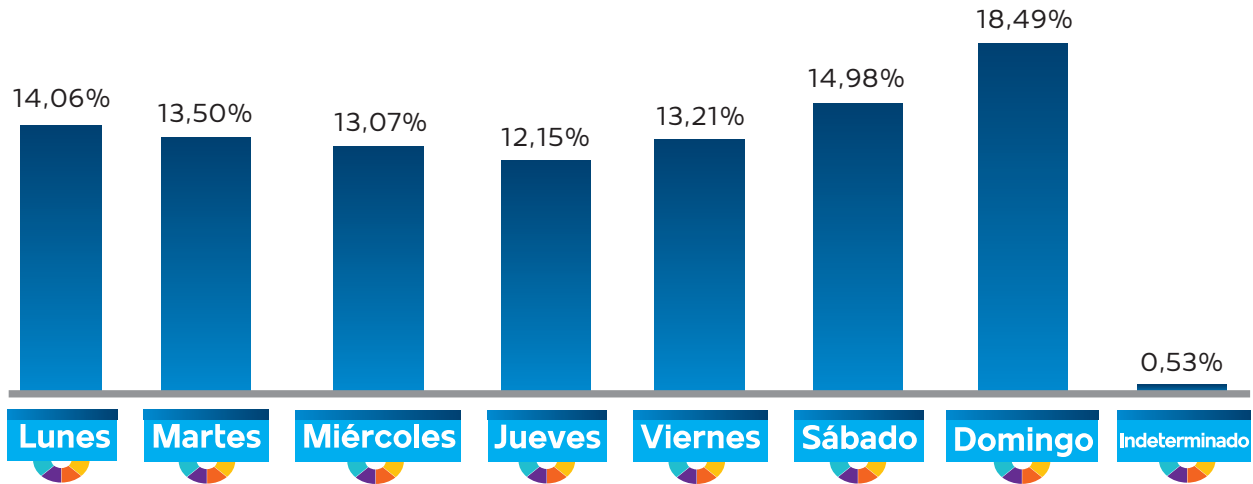

**Elaboración:** Observatorio Boliviano de Seguridad Ciudadana y Lucha Contra las Drogas.  
**Fuente:** Policía Boliviana.

**GRÁFICO N° 3.2.6.1.6**  
**TARIJA: DISTRIBUCIÓN DE DENUNCIAS DE VIOLENCIA FAMILIAR,**  
**SEGÚN HORA QUE OCURRIÓ EL HECHO, 2022**  
(En porcentaje)

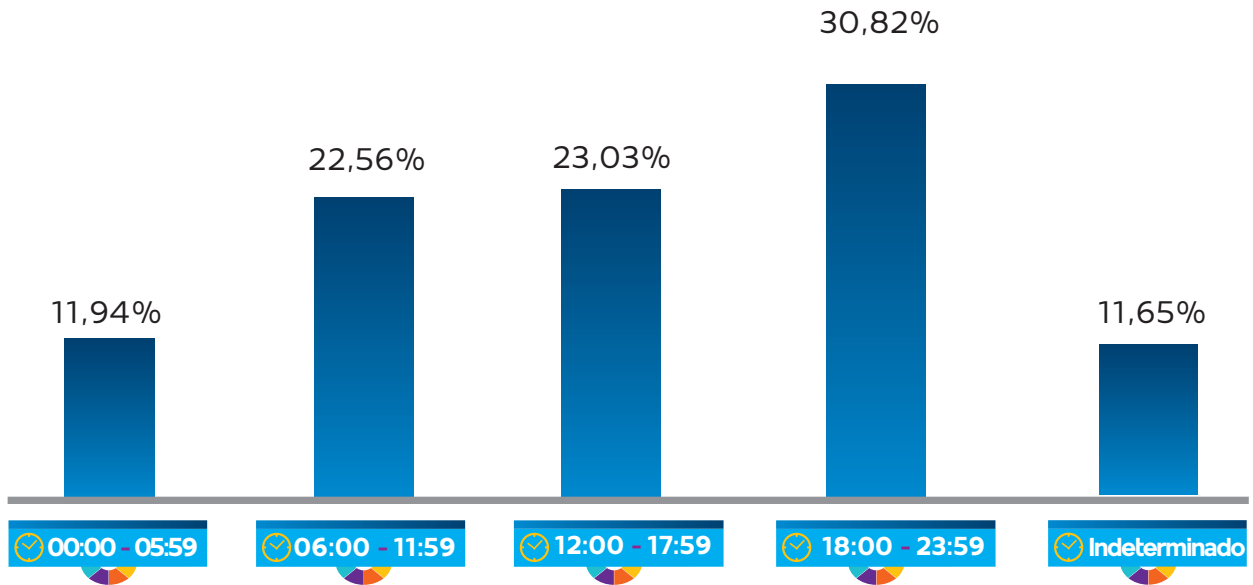

**Elaboración:** Observatorio Boliviano de Seguridad Ciudadana y Lucha Contra las Drogas.  
**Fuente:** Policía Boliviana.

### 3.2.6.2 CARACTERÍSTICAS DE LA VÍCTIMA Y SINDICADO

**CUADRO N° 3.2.6.2.1**  
**TARIJA: DISTRIBUCIÓN DE DENUNCIAS DE VIOLENCIA FAMILIAR,**  
**POR AÑO, SEGÚN SEXO DE LA VÍCTIMA, 2017 - 2022**  
 (En porcentaje)

Sexo	2017	2018	2019	2020	2021	2022
<b>TOTAL</b>	<b>100,00%</b>	<b>100,00%</b>	<b>100,00%</b>	<b>100,00%</b>	<b>100,00%</b>	<b>100,00%</b>
Hombres	7,52%	9,19%	9,70%	10,05%	12,38%	11,23%
Mujeres	92,45%	90,81%	90,30%	89,95%	87,62%	88,77%
Indeterminado	0,04%	0,00%	0,00%	0,00%	0,00%	0,00%

**Elaboración:** Observatorio Boliviano de Seguridad Ciudadana y Lucha Contra las Drogas.  
**Fuente:** Policía Boliviana.

**CUADRO N° 3.2.6.2.2**  
**TARIJA: DISTRIBUCIÓN DE DENUNCIAS DE VIOLENCIA FAMILIAR, POR**  
**AÑO, SEGÚN TEMPERANCIA DE LA VÍCTIMA, 2017 - 2022**  
 (En porcentaje)

Temperancia	2017	2018	2019	2020	2021	2022
<b>TOTAL</b>	<b>100,00%</b>	<b>100,00%</b>	<b>100,00%</b>	<b>100,00%</b>	<b>100,00%</b>	<b>100,00%</b>
Sobriedad	93,34%	97,54%	96,77%	97,19%	95,74%	94,16%
Estado de ebriedad	0,00%	2,46%	3,23%	2,00%	3,04%	4,43%
Hálito alcohólico	6,50%	0,00%	0,00%	0,34%	0,24%	0,28%
Indeterminado	0,16%	0,00%	0,00%	0,47%	0,98%	1,13%

**Elaboración:** Observatorio Boliviano de Seguridad Ciudadana y Lucha Contra las Drogas.  
**Fuente:** Policía Boliviana.

**CUADRO N° 3.2.6.2.3**  
**TARIJA: DISTRIBUCIÓN DE DENUNCIAS DE VIOLENCIA FAMILIAR,**  
**POR AÑO, SEGÚN SEXO DEL SINDICADO, 2017 - 2022**  
 (En porcentaje)

Sexo	2017	2018	2019	2020	2021	2022
<b>TOTAL</b>	<b>100,00%</b>	<b>100,00%</b>	<b>100,00%</b>	<b>100,00%</b>	<b>100,00%</b>	<b>100,00%</b>
Hombres	89,25%	87,20%	86,73%	86,93%	82,21%	85,44%
Mujeres	10,36%	12,50%	13,27%	13,07%	17,75%	14,56%
Indeterminado	0,39%	0,30%	0,00%	0,00%	0,03%	0,00%

**Elaboración:** Observatorio Boliviano de Seguridad Ciudadana y Lucha Contra las Drogas.  
**Fuente:** Policía Boliviana.

**CUADRO N° 3.2.6.2.4**  
**TARIJA: DISTRIBUCIÓN DE DENUNCIAS DE VIOLENCIA FAMILIAR, POR AÑO, SEGÚN TEMPERANCIA DEL SINDICADO, 2017 - 2022**  
(En porcentaje)

Temperancia	2017	2018	2019	2020	2021	2022
<b>TOTAL</b>	<b>100,00%</b>	<b>100,00%</b>	<b>100,00%</b>	<b>100,00%</b>	<b>100,00%</b>	<b>100,00%</b>
Sobriedad	50,51%	60,38%	53,22%	51,70%	54,79%	52,25%
Estado de ebriedad	48,60%	39,29%	44,87%	36,71%	39,43%	43,18%
Hálito alcohólico	0,00%	0,04%	0,00%	4,39%	0,14%	0,11%
Sustancias químicas desconocidas	0,04%	0,00%	0,00%	0,00%	0,00%	0,00%
Bajo efecto de drogas	0,00%	0,04%	0,04%	0,00%	0,00%	0,00%
Indeterminado	0,86%	0,26%	1,87%	7,20%	5,65%	4,46%

**Elaboración:** Observatorio Boliviano de Seguridad Ciudadana y Lucha Contra las Drogas.  
**Fuente:** Policía Boliviana.

**GRÁFICO N° 3.2.6.2.1**  
**TARIJA: DISTRIBUCIÓN DE LAS DENUNCIAS DE VIOLENCIA FAMILIAR, SEGÚN SEXO Y RANGO DE EDAD DE LA VÍCTIMA, 2022**  
(En porcentaje)

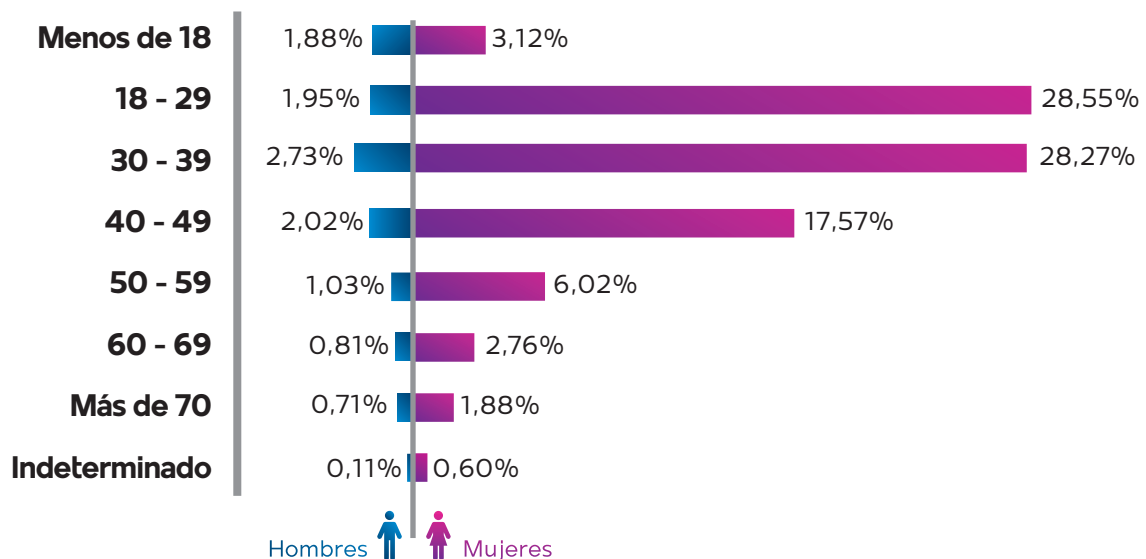

**Elaboración:** Observatorio Boliviano de Seguridad Ciudadana y Lucha Contra las Drogas.  
**Fuente:** Policía Boliviana.



**GRÁFICO N° 3.2.6.2.2**  
**TARIJA: DISTRIBUCIÓN DE DENUNCIAS DE VIOLENCIA FAMILIAR,**  
**SEGÚN RELACIÓN DE LA VÍCTIMA CON EL AGRESOR, 2022**  
 (En porcentaje)

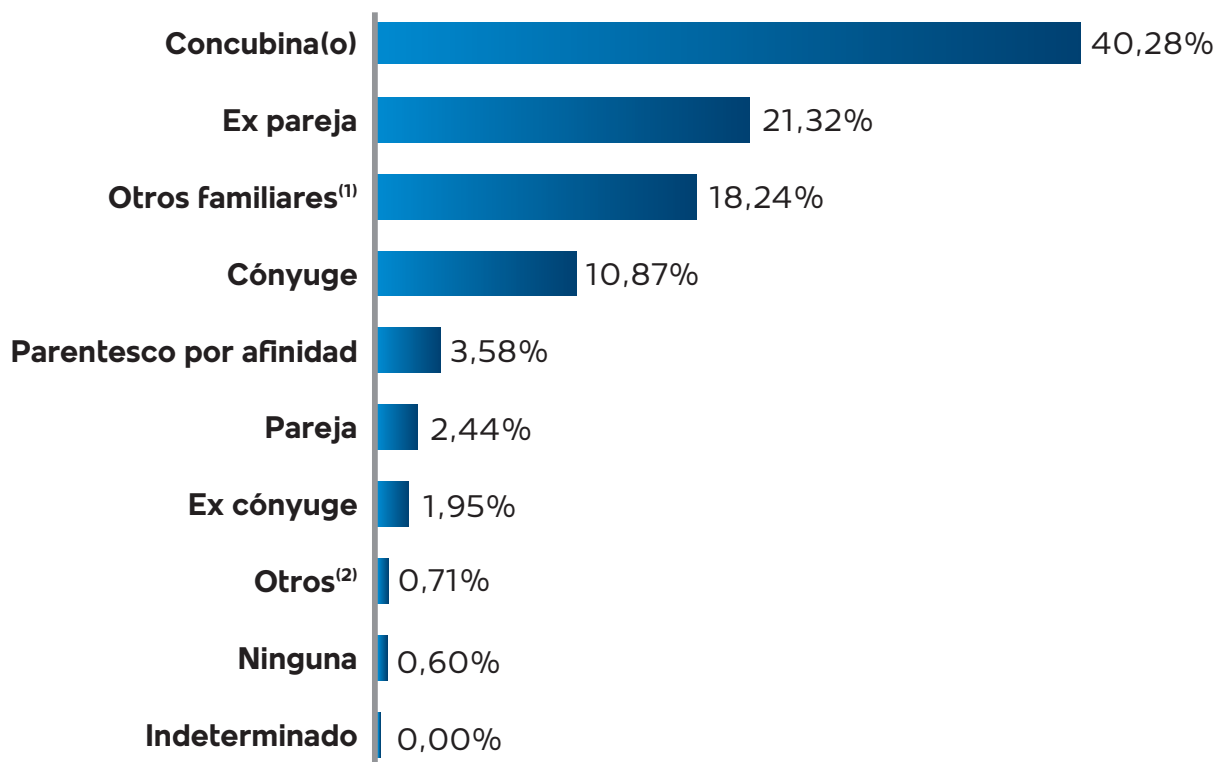

**Elaboración:** Observatorio Boliviano de Seguridad Ciudadana y Lucha Contra las Drogas.

**Fuente:** Policía Boliviana.

(1): Incluye abuelo, hermano, hijo, madre, nieto, padre, primo, sobrino y tío.

(2): Incluye ahijado, amante, amigo, compadre, laboral, profesor y vecino.



**GRÁFICO N° 3.2.6.2.3**  
**TARIJA: DISTRIBUCIÓN DE LAS DENUNCIAS DE VIOLENCIA FAMILIAR,**  
**SEGÚN SEXO Y RANGO DE EDAD DEL SINDICADO, 2022**  
(En porcentaje)

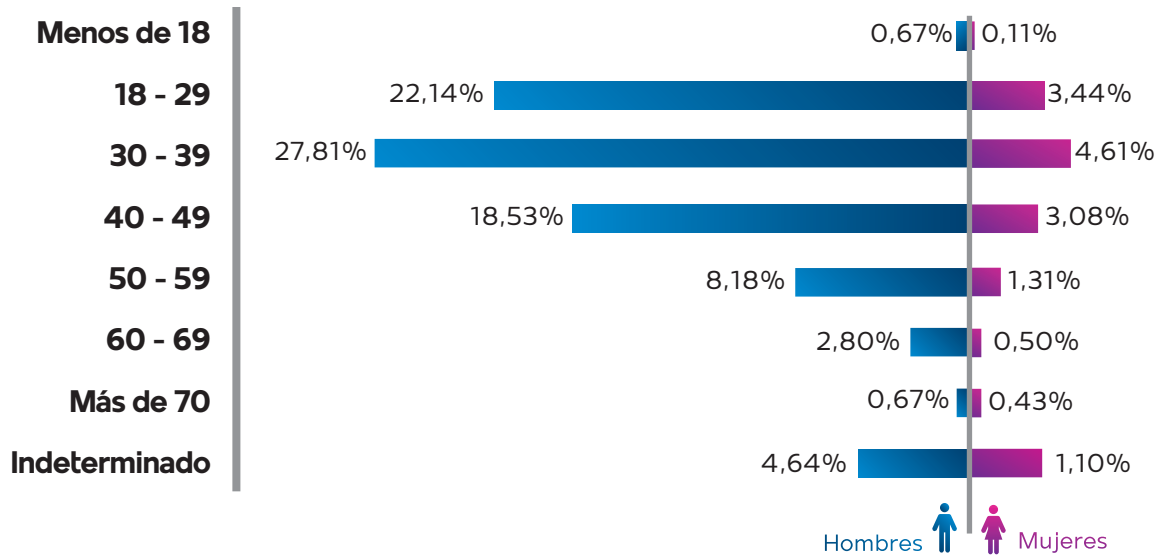

**Elaboración:** Observatorio Boliviano de Seguridad Ciudadana y Lucha Contra las Drogas.  
**Fuente:** Policía Boliviana.

### 3.2.7 SANTA CRUZ

#### 3.2.7.1 CARACTERÍSTICAS DE LAS DENUNCIAS DE DELITOS

**CUADRO N° 3.2.7.1.1**  
**SANTA CRUZ: CANTIDAD DE DENUNCIAS DE VIOLENCIA FAMILIAR, POR AÑO, SEGÚN MUNICIPIO, 2017 – 2022**  
 (En número)

Municipio	2017	2018	2019	2020	2021	2022
<b>TOTAL</b>	<b>11.551</b>	<b>12.658</b>	<b>14.639</b>	<b>12.800</b>	<b>13.923</b>	<b>13.607</b>
Santa Cruz de la Sierra	8.824	8.906	9.717	8.261	8.699	7.915
Montero	596	707	776	720	910	893
Warnes	274	590	897	766	928	994
La Guardia	300	427	627	704	728	793
Yapacaní	375	492	545	335	463	520
Cotoca	313	391	405	326	441	510
Camiri	263	249	315	279	274	163
El Torno	135	169	307	293	236	306
Puerto Quijarro	17	97	266	240	245	190
San Ignacio de Velasco	134	146	195	102	134	188
Resto de municipios	320	484	589	774	865	1135

**Elaboración:** Observatorio Boliviano de Seguridad Ciudadana y Lucha Contra las Drogas.  
**Fuente:** Policía Boliviana.

**CUADRO N° 3.2.7.1.2**  
**SANTA CRUZ: CANTIDAD DE DENUNCIAS DE VIOLENCIA FAMILIAR, POR AÑO, SEGÚN TIPO DE VIOLENCIA, 2017 – 2022**  
 (En número)

Tipo de violencia	2017	2018	2019	2020	2021	2022
<b>TOTAL</b>	<b>11.551</b>	<b>12.658</b>	<b>14.639</b>	<b>12.800</b>	<b>13.923</b>	<b>13.607</b>
Violencia Física	6.715	8.258	9.700	9.378	9.811	9.920
Violencia Psicológica	3.856	3.683	4.547	3.196	3.906	3.549
Otros <sup>(1)</sup>	980	717	392	226	206	138

**Elaboración:** Observatorio Boliviano de Seguridad Ciudadana y Lucha Contra las Drogas.  
**Fuente:** Policía Boliviana.

(1): Comprende los tipos de violencia contemplados en la Ley N° 348, en su Artículo 7.



**GRÁFICO N° 3.2.7.1.1**  
**SANTA CRUZ: CANTIDAD DE DENUNCIAS**  
**DE VIOLENCIA FAMILIAR, POR AÑO, 2017 – 2022**  
**(En número)**

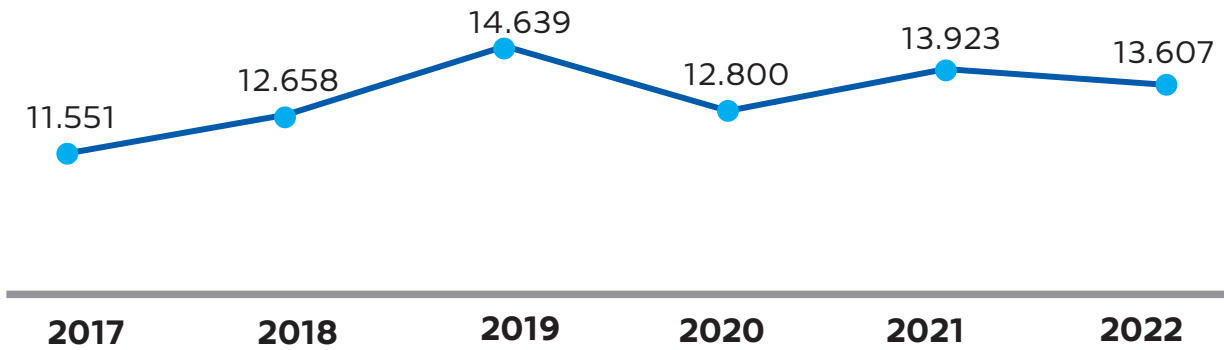

**Elaboración:** Observatorio Boliviano de Seguridad Ciudadana y Lucha Contra las Drogas.  
**Fuente:** Policía Boliviana.

**GRÁFICO N° 3.2.7.1.2**  
**SANTA CRUZ: DISTRIBUCIÓN DE DENUNCIAS**  
**DE VIOLENCIA FAMILIAR, POR MUNICIPIO, 2022**  
**(En porcentaje)**

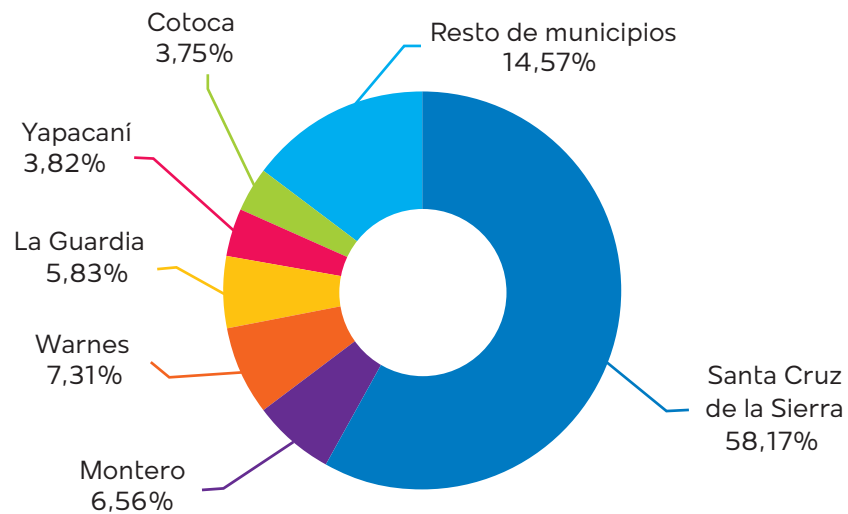

**Elaboración:** Observatorio Boliviano de Seguridad Ciudadana y Lucha Contra las Drogas.  
**Fuente:** Policía Boliviana.

**GRÁFICO N° 3.2.7.1.3**  
**SANTA CRUZ: DISTRIBUCIÓN DE LAS DENUNCIAS DE**  
**VIOLENCIA FAMILIAR, POR TIPO DE VIOLENCIA, 2022**  
 (En porcentaje)

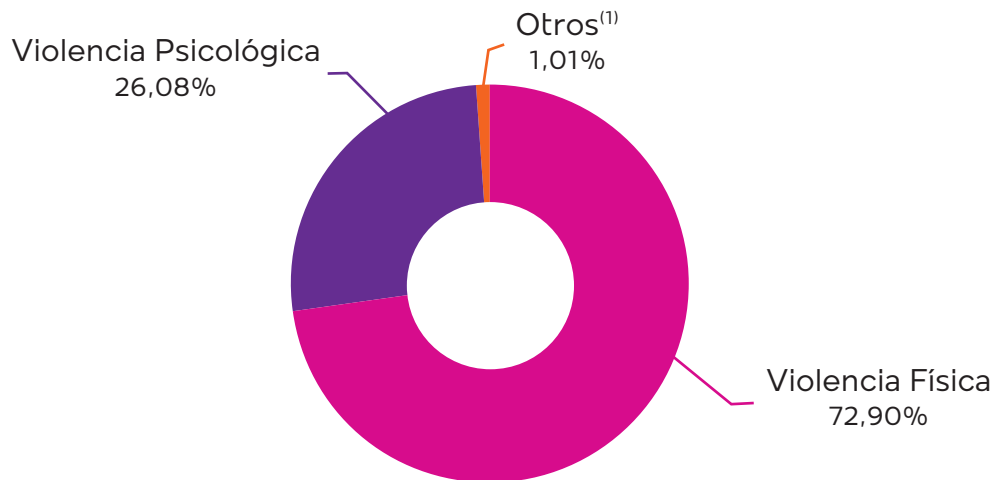

**Elaboración:** Observatorio Boliviano de Seguridad Ciudadana y Lucha Contra las Drogas.  
**Fuente:** Policía Boliviana.  
 (1): Comprende los tipos de violencia contemplados en la Ley N° 348, en su Artículo 7.

**GRÁFICO N° 3.2.7.1.4**  
**SANTA CRUZ: DISTRIBUCIÓN DE DENUNCIAS DE**  
**VIOLENCIA FAMILIAR, SEGÚN MES, 2022**  
 (En porcentaje)

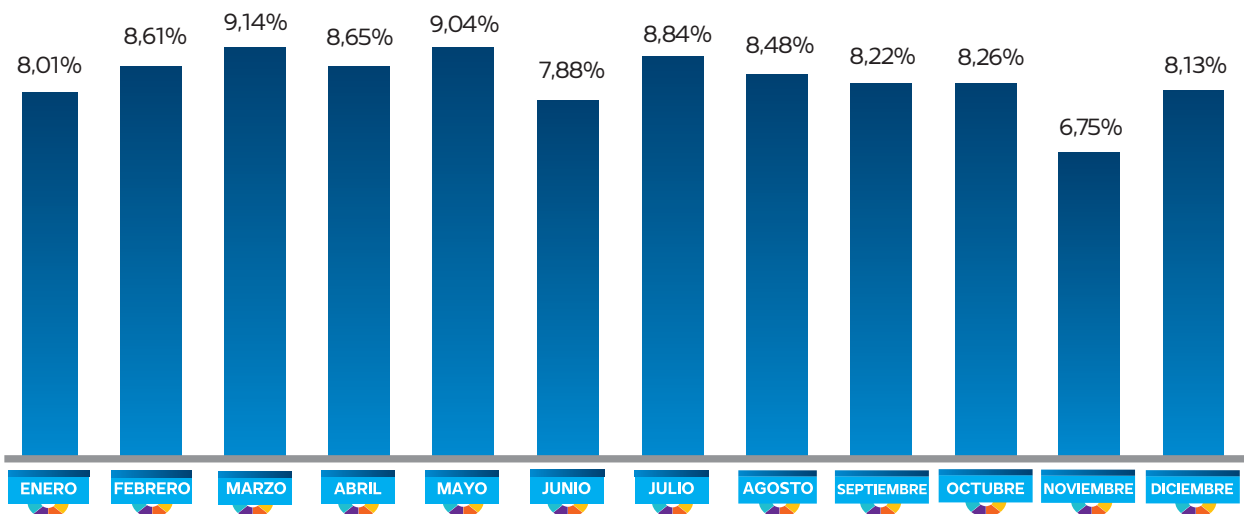

**Elaboración:** Observatorio Boliviano de Seguridad Ciudadana y Lucha Contra las Drogas.  
**Fuente:** Policía Boliviana.



**GRÁFICO N° 3.2.7.1.5**  
**SANTA CRUZ: DISTRIBUCIÓN DE DENUNCIAS DE VIOLENCIA FAMILIAR,**  
**SEGÚN DÍA DE LA SEMANA QUE OCURRIÓ EL HECHO, 2022**  
**(En porcentaje)**

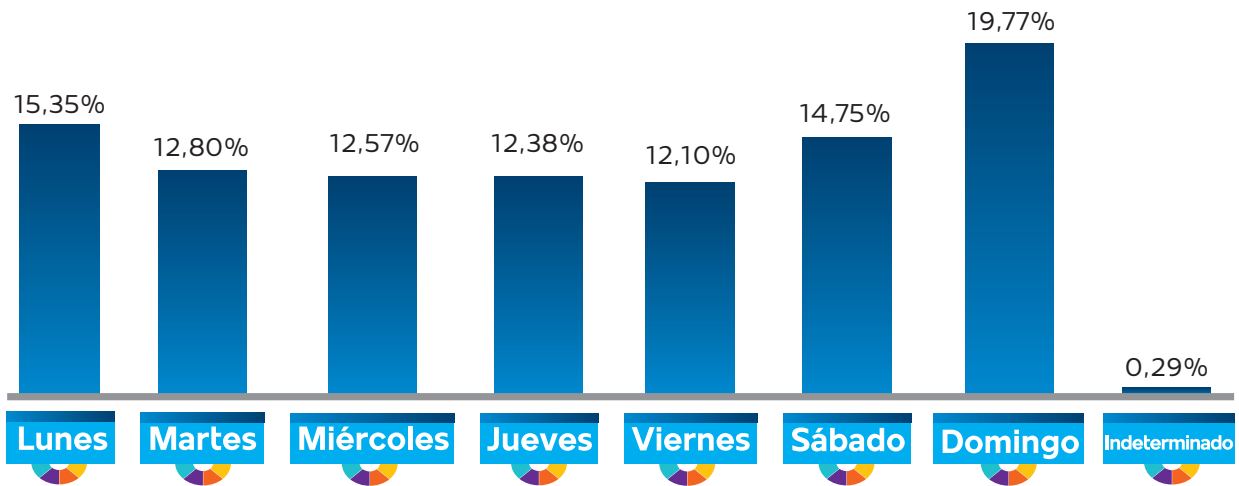

**Elaboración:** Observatorio Boliviano de Seguridad Ciudadana y Lucha Contra las Drogas.  
**Fuente:** Policía Boliviana.

**GRÁFICO N° 3.2.7.1.6**  
**SANTA CRUZ: DISTRIBUCIÓN DE DENUNCIAS DE VIOLENCIA**  
**FAMILIAR, SEGÚN HORA QUE OCURRIÓ EL HECHO, 2022**  
**(En porcentaje)**

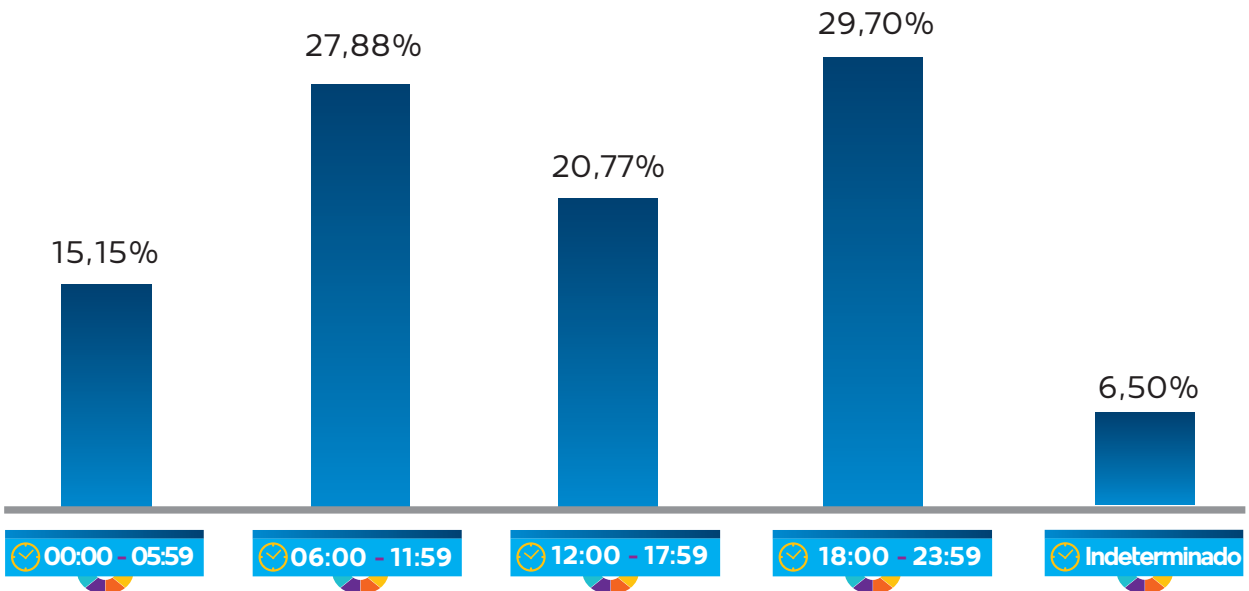

**Elaboración:** Observatorio Boliviano de Seguridad Ciudadana y Lucha Contra las Drogas.  
**Fuente:** Policía Boliviana.

### 3.2.7.2 CARACTERÍSTICAS DE LA VÍCTIMA Y SINDICADO

**CUADRO N° 3.2.7.2.1**  
**SANTA CRUZ: DISTRIBUCIÓN DE DENUNCIAS DE VIOLENCIA FAMILIAR,**  
**POR AÑO, SEGÚN SEXO DE LA VÍCTIMA, 2017 - 2022**  
 (En porcentaje)

Sexo	2017	2018	2019	2020	2021	2022
<b>TOTAL</b>	<b>100,00%</b>	<b>100,00%</b>	<b>100,00%</b>	<b>100,00%</b>	<b>100,00%</b>	<b>100,00%</b>
Hombres	11,32%	10,88%	10,31%	10,80%	10,58%	11,67%
Mujeres	88,63%	89,11%	89,69%	89,20%	89,42%	88,32%
Indeterminado	0,05%	0,02%	0,00%	0,00%	0,00%	0,01%

**Elaboración:** Observatorio Boliviano de Seguridad Ciudadana y Lucha Contra las Drogas.  
**Fuente:** Policía Boliviana.

**CUADRO N° 3.2.7.2.2**  
**SANTA CRUZ: DISTRIBUCIÓN DE DENUNCIAS DE VIOLENCIA FAMILIAR,**  
**POR AÑO, SEGÚN TEMPERANCIA DE LA VÍCTIMA, 2017 - 2022**  
 (En porcentaje)

Temperancia	2017	2018	2019	2020	2021	2022
<b>TOTAL</b>	<b>100,00%</b>	<b>100,00%</b>	<b>100,00%</b>	<b>100,00%</b>	<b>100,00%</b>	<b>100,00%</b>
Sobriedad	95,26%	96,95%	97,18%	97,42%	95,80%	94,88%
Estado de ebriedad	0,00%	2,21%	2,81%	2,07%	2,60%	2,95%
Hálito alcohólico	2,17%	0,00%	0,00%	0,48%	0,17%	0,14%
Indeterminado	2,57%	0,84%	0,01%	0,03%	1,44%	2,04%

**Elaboración:** Observatorio Boliviano de Seguridad Ciudadana y Lucha Contra las Drogas.  
**Fuente:** Policía Boliviana.

**CUADRO N° 3.2.7.2.3**  
**SANTA CRUZ: DISTRIBUCIÓN DE DENUNCIAS DE VIOLENCIA FAMILIAR,**  
**POR AÑO, SEGÚN SEXO DEL SINDICADO, 2017 - 2022**  
 (En porcentaje)

Sexo	2017	2018	2019	2020	2021	2022
<b>TOTAL</b>	<b>100,00%</b>	<b>100,00%</b>	<b>100,00%</b>	<b>100,00%</b>	<b>100,00%</b>	<b>100,00%</b>
Hombres	86,23%	87,38%	87,47%	88,48%	87,78%	87,01%
Mujeres	12,79%	12,27%	12,50%	11,35%	12,20%	12,97%
Indeterminado	0,99%	0,36%	0,03%	0,16%	0,02%	0,01%

**Elaboración:** Observatorio Boliviano de Seguridad Ciudadana y Lucha Contra las Drogas.  
**Fuente:** Policía Boliviana.

**CUADRO N° 3.2.7.2.4**  
**SANTA CRUZ: DISTRIBUCIÓN DE DENUNCIAS DE VIOLENCIA FAMILIAR, POR AÑO, SEGÚN TEMPERANCIA DEL SINDICADO, 2017 - 2022**  
(En porcentaje)

Temperancia	2017	2018	2019	2020	2021	2022
<b>TOTAL</b>	<b>100,00%</b>	<b>100,00%</b>	<b>100,00%</b>	<b>100,00%</b>	<b>100,00%</b>	<b>100,00%</b>
Sobriedad	71,47%	72,22%	72,31%	75,30%	72,84%	69,04%
Estado de ebriedad	20,88%	24,43%	27,10%	20,30%	23,09%	19,18%
Hálito alcohólico	0,79%	0,13%	0,00%	3,31%	0,29%	0,49%
Sustancias químicas desconocidas	0,02%	0,00%	0,00%	0,00%	0,01%	0,00%
Bajo efecto de drogas	0,01%	0,01%	0,00%	0,01%	0,00%	0,00%
Indeterminado	6,83%	3,22%	0,59%	1,08%	3,78%	11,30%

**Elaboración:** Observatorio Boliviano de Seguridad Ciudadana y Lucha Contra las Drogas.  
**Fuente:** Policía Boliviana.

**GRÁFICO N° 3.2.7.2.1**  
**SANTA CRUZ: DISTRIBUCIÓN DE LAS DENUNCIAS DE VIOLENCIA FAMILIAR, SEGÚN SEXO Y RANGO DE EDAD DE LA VÍCTIMA, 2022**  
(En porcentaje)

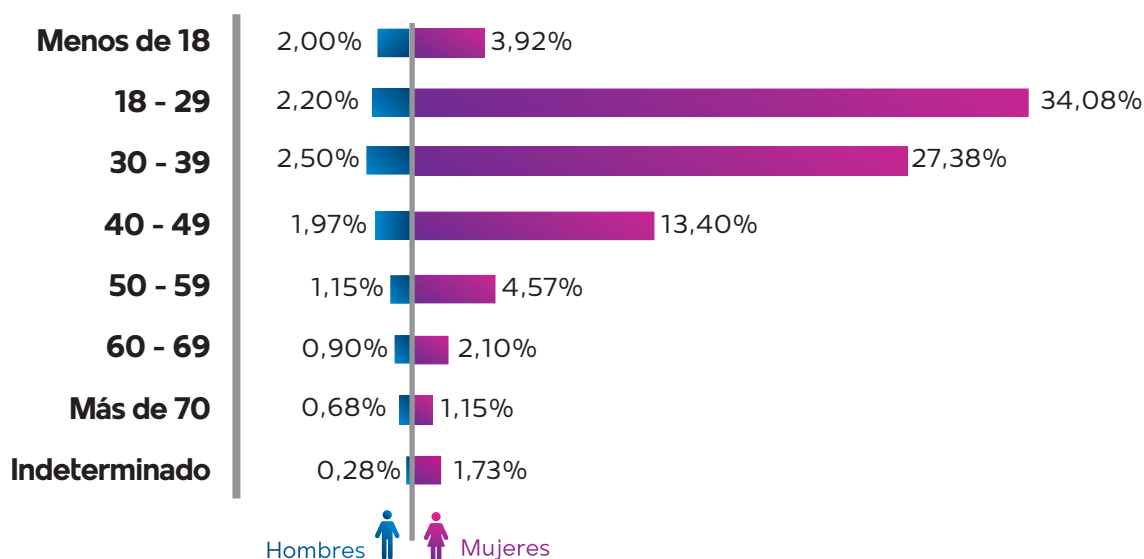

**Elaboración:** Observatorio Boliviano de Seguridad Ciudadana y Lucha Contra las Drogas.  
**Fuente:** Policía Boliviana.



**GRÁFICO N° 3.2.7.2.2**  
**SANTA CRUZ: DISTRIBUCIÓN DE DENUNCIAS DE VIOLENCIA FAMILIAR,**  
**SEGÚN RELACIÓN DE LA VÍCTIMA CON EL AGRESOR, 2022**  
 (En porcentaje)

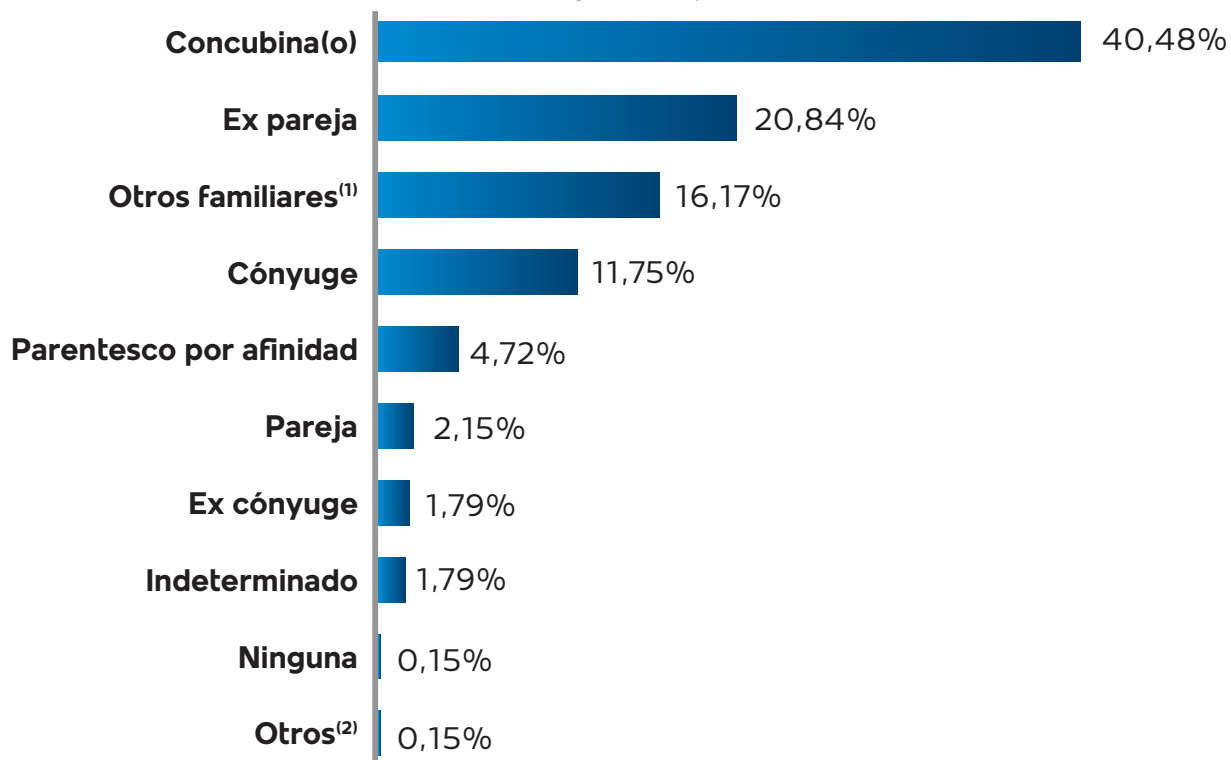

**Elaboración:** Observatorio Boliviano de Seguridad Ciudadana y Lucha Contra las Drogas.

**Fuente:** Policía Boliviana.

**(1):** Incluye abuelo, hermano, hijo, madre, nieto, padre, primo, sobrino y tío.

**(2):** Incluye ahijado, amante, amigo, compadre, laboral, profesor y vecino.



**GRÁFICO N° 3.2.7.2.3**  
**SANTA CRUZ: DISTRIBUCIÓN DE LAS DENUNCIAS DE VIOLENCIA FAMILIAR,**  
**SEGÚN SEXO Y RANGO DE EDAD DEL SINDICADO, 2022**  
(En porcentaje)

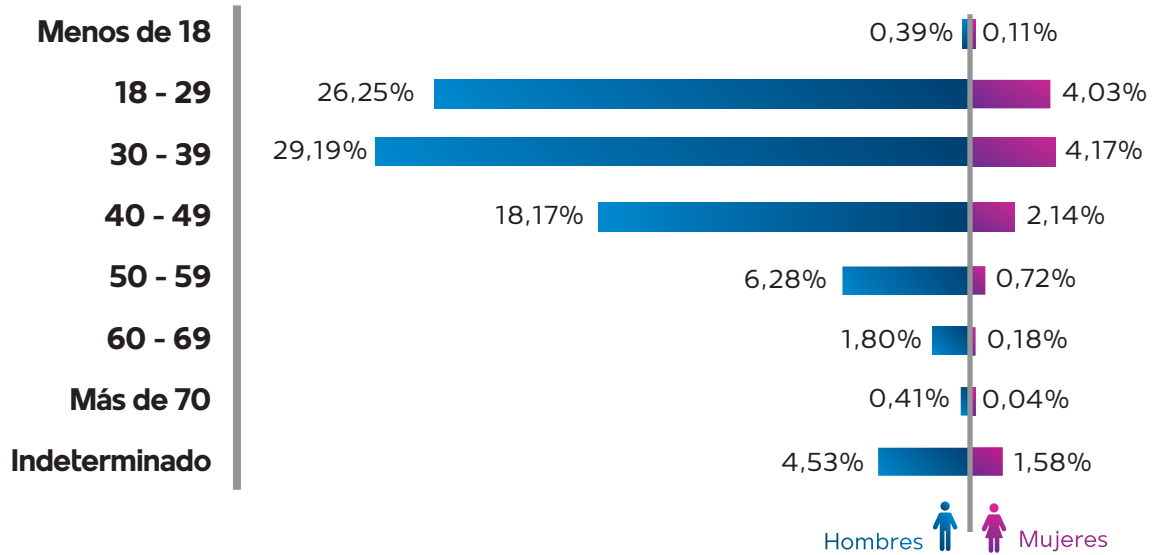

**Elaboración:** Observatorio Boliviano de Seguridad Ciudadana y Lucha Contra las Drogas.  
**Fuente:** Policía Boliviana.

**3.2.8 BENI****3.2.8.1 CARACTERÍSTICAS DE LAS DENUNCIAS DE DELITOS**

**CUADRO N° 3.2.8.1.1**  
**BENI: CANTIDAD DE DENUNCIAS DE VIOLENCIA FAMILIAR,**  
**POR AÑO, SEGÚN MUNICIPIO, 2017 – 2022**  
 (En número)

Municipio	2017	2018	2019	2020	2021	2022
<b>TOTAL</b>	<b>852</b>	<b>686</b>	<b>790</b>	<b>777</b>	<b>970</b>	<b>912</b>
Trinidad	851	686	695	561	454	473
Riberalta	0	0	0	89	219	153
Rurrenabaque	0	0	92	69	58	90
Guayaramerín	0	0	0	50	127	111
Resto de municipios	1	0	3	8	112	85

**Elaboración:** Observatorio Boliviano de Seguridad Ciudadana y Lucha Contra las Drogas.

**Fuente:** Policía Boliviana.

**CUADRO N° 3.2.8.1.2**  
**BENI: CANTIDAD DE DENUNCIAS DE VIOLENCIA FAMILIAR, POR**  
**AÑO, SEGÚN TIPO DE VIOLENCIA, 2017 – 2022**  
 (En número)

Tipo de violencia	2017	2018	2019	2020	2021	2022
<b>TOTAL</b>	<b>852</b>	<b>686</b>	<b>790</b>	<b>777</b>	<b>970</b>	<b>912</b>
Violencia Física	695	522	454	633	811	841
Violencia Psicológica	146	155	326	140	159	63
Otros <sup>(1)</sup>	11	9	10	4	0	8

**Elaboración:** Observatorio Boliviano de Seguridad Ciudadana y Lucha Contra las Drogas.

**Fuente:** Policía Boliviana.

**(1):** Comprende los tipos de violencia contemplados en la Ley N° 348, en su Artículo 7.

**GRÁFICO N° 3.2.8.1.1**  
**BENI: CANTIDAD DE DENUNCIAS DE VIOLENCIA FAMILIAR, POR AÑO, 2017 – 2022**  
(En número)

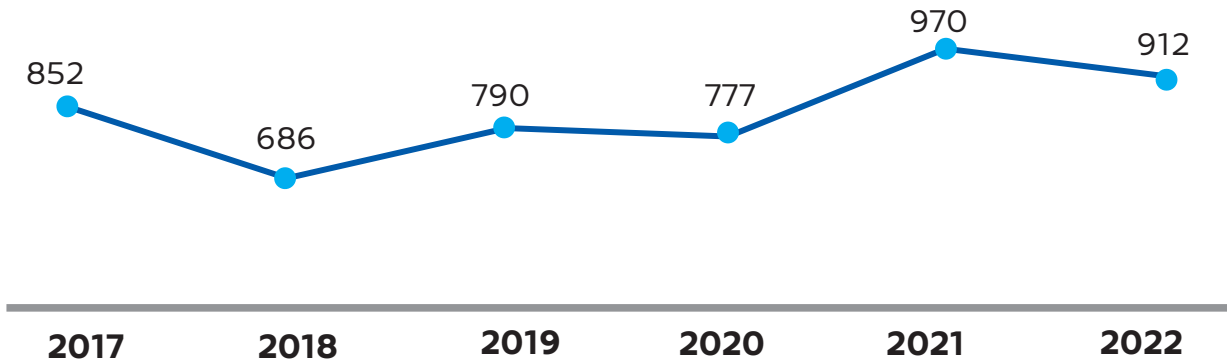

**Elaboración:** Observatorio Boliviano de Seguridad Ciudadana y Lucha Contra las Drogas.  
**Fuente:** Policía Boliviana.

**GRÁFICO N° 3.2.8.1.2**  
**BENI: DISTRIBUCIÓN DE DENUNCIAS DE VIOLENCIA FAMILIAR, POR MUNICIPIO, 2022**  
(En porcentaje)

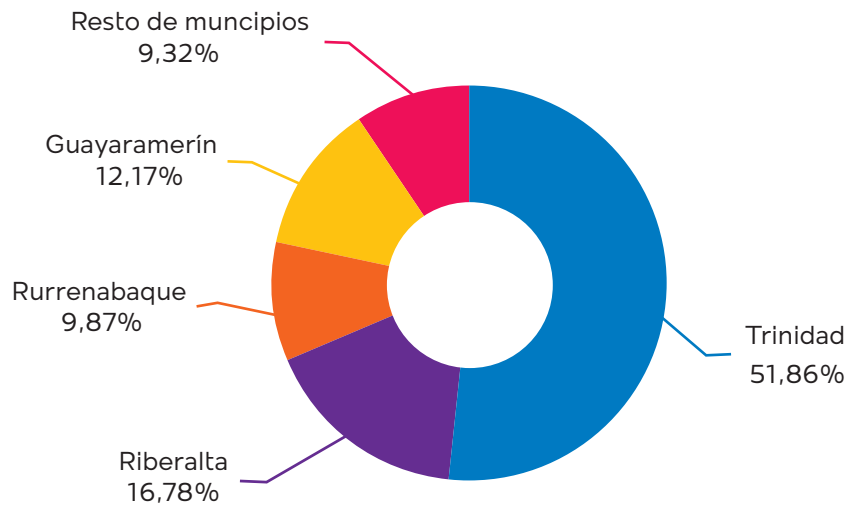

**Elaboración:** Observatorio Boliviano de Seguridad Ciudadana y Lucha Contra las Drogas.  
**Fuente:** Policía Boliviana.

**GRÁFICO N° 3.2.8.1.3**  
**BENI: DISTRIBUCIÓN DE LAS DENUNCIAS DE**  
**VIOLENCIA FAMILIAR, POR TIPO DE VIOLENCIA, 2022**  
 (En porcentaje)

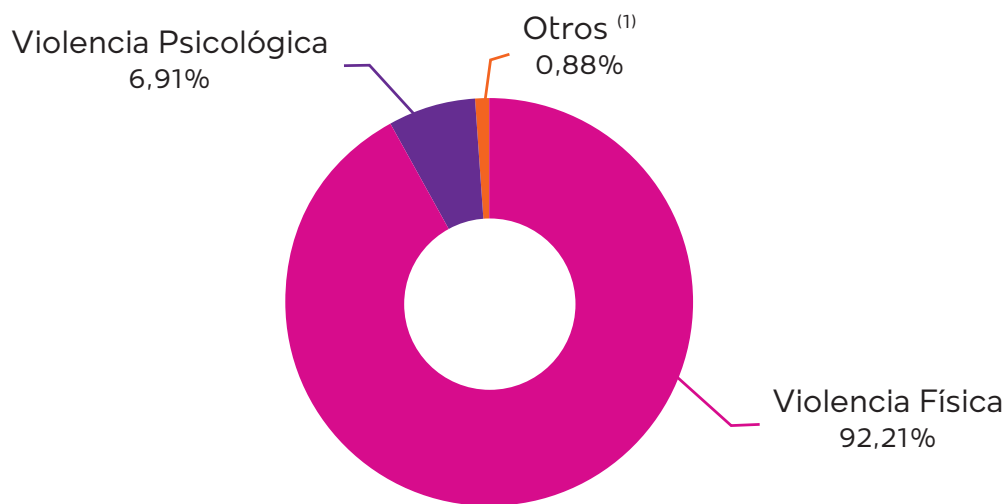

**Elaboración:** Observatorio Boliviano de Seguridad Ciudadana y Lucha Contra las Drogas.

**Fuente:** Policía Boliviana.

**(1):** Comprende los tipos de violencia contemplados en la Ley N° 348, en su Artículo 7.

**GRÁFICO N° 3.2.8.1.4**  
**BENI: DISTRIBUCIÓN DE DENUNCIAS DE**  
**VIOLENCIA FAMILIAR, SEGÚN MES, 2022**  
 (En porcentaje)

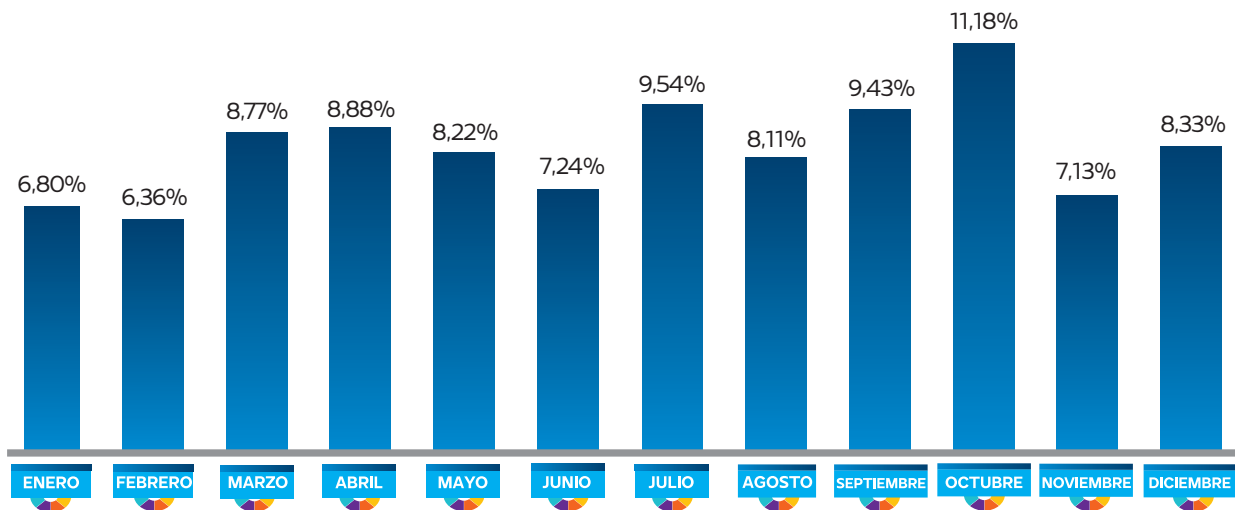

**Elaboración:** Observatorio Boliviano de Seguridad Ciudadana y Lucha Contra las Drogas.

**Fuente:** Policía Boliviana.

**GRÁFICO N° 3.2.8.1.5**  
**BENI: DISTRIBUCIÓN DE DENUNCIAS DE VIOLENCIA FAMILIAR, SEGÚN DÍA DE LA SEMANA QUE OCURRIÓ EL HECHO, 2022**  
(En porcentaje)

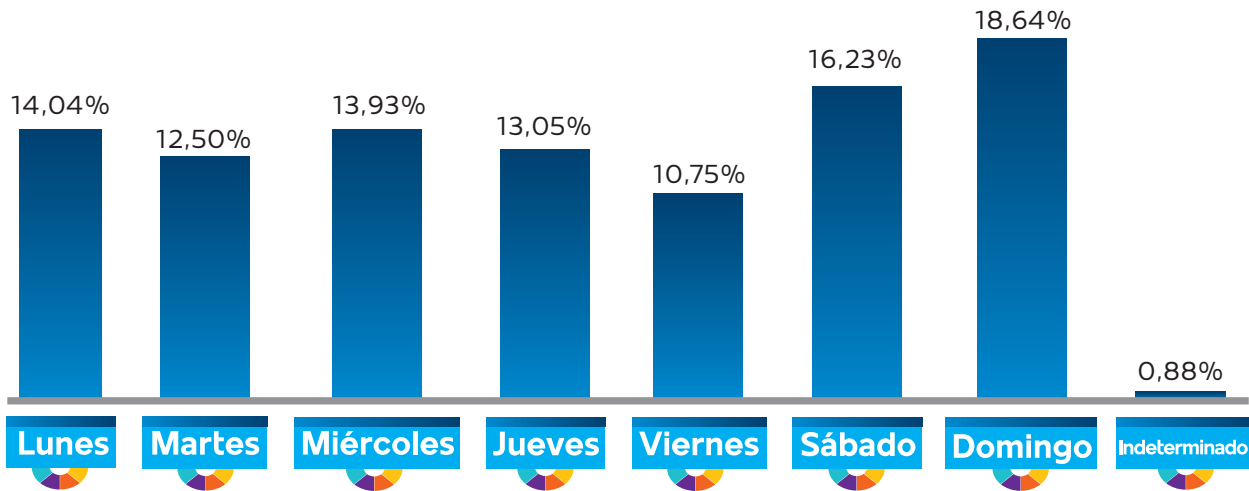

**Elaboración:** Observatorio Boliviano de Seguridad Ciudadana y Lucha Contra las Drogas.  
**Fuente:** Policía Boliviana.

**GRÁFICO N° 3.2.8.1.6**  
**BENI: DISTRIBUCIÓN DE DENUNCIAS DE VIOLENCIA FAMILIAR, SEGÚN HORA QUE OCURRIÓ EL HECHO, 2022**  
(En porcentaje)

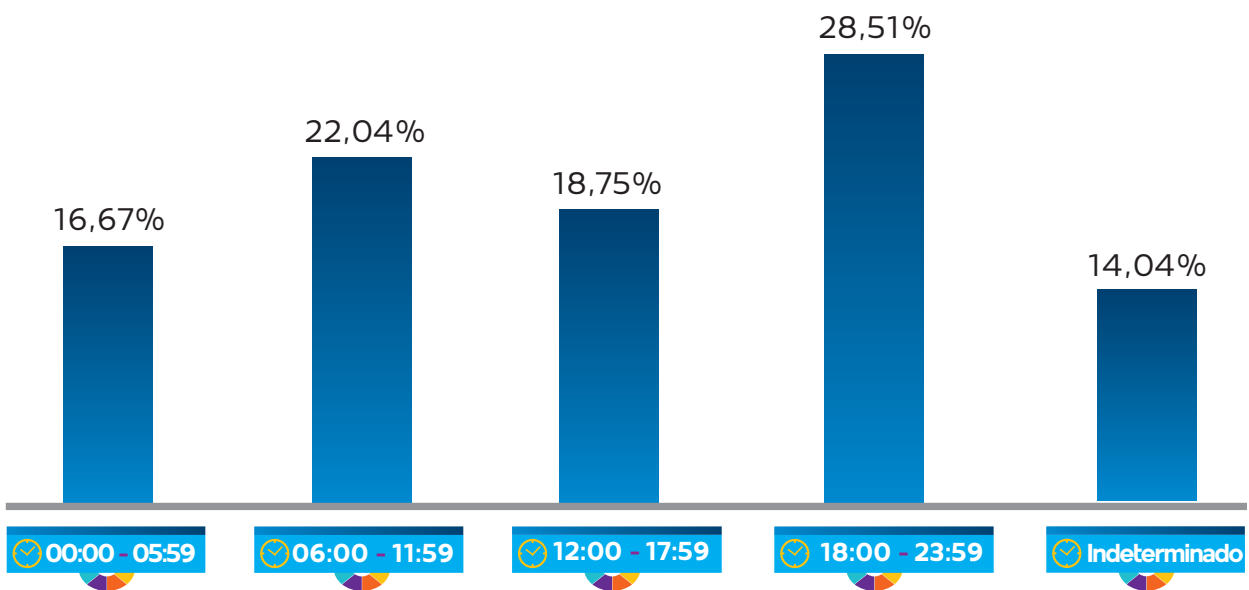

**Elaboración:** Observatorio Boliviano de Seguridad Ciudadana y Lucha Contra las Drogas.  
**Fuente:** Policía Boliviana.

### 3.2.8.2 CARACTERÍSTICAS DE LA VÍCTIMA Y SINDICADO

CUADRO N° 3.2.8.2.1

**BENI: DISTRIBUCIÓN DE DENUNCIAS DE VIOLENCIA FAMILIAR,  
POR AÑO, SEGÚN SEXO DE LA VÍCTIMA, 2017 - 2022**

(En porcentaje)

Sexo	2017	2018	2019	2020	2021	2022
<b>TOTAL</b>	<b>100,00%</b>	<b>100,00%</b>	<b>100,00%</b>	<b>100,00%</b>	<b>100,00%</b>	<b>100,00%</b>
Hombres	12,56%	15,89%	13,92%	14,93%	12,99%	11,51%
Mujeres	87,44%	84,11%	86,08%	85,07%	87,01%	88,27%
Indeterminado	0,00%	0,00%	0,00%	0,00%	0,00%	0,22%

Elaboración: Observatorio Boliviano de Seguridad Ciudadana y Lucha Contra las Drogas.

Fuente: Policía Boliviana.

CUADRO N° 3.2.8.2.2

**BENI: DISTRIBUCIÓN DE DENUNCIAS DE VIOLENCIA FAMILIAR, POR  
AÑO, SEGÚN TEMPERANCIA DE LA VÍCTIMA, 2017 - 2022**

(En porcentaje)

Temperancia	2017	2018	2019	2020	2021	2022
<b>TOTAL</b>	<b>100,00%</b>	<b>100,00%</b>	<b>100,00%</b>	<b>100,00%</b>	<b>100,00%</b>	<b>100,00%</b>
Sobriedad	97,89%	97,23%	99,75%	97,94%	95,57%	98,46%
Estado de ebriedad	0,00%	2,77%	0,25%	2,06%	2,37%	0,77%
Hálito alcohólico	2,11%	0,00%	0,00%	0,00%	0,00%	0,00%
Indeterminado	0,00%	0,00%	0,00%	0,00%	2,06%	0,77%

Elaboración: Observatorio Boliviano de Seguridad Ciudadana y Lucha Contra las Drogas.

Fuente: Policía Boliviana.

CUADRO N° 3.2.8.2.3

**BENI: DISTRIBUCIÓN DE DENUNCIAS DE VIOLENCIA FAMILIAR,  
POR AÑO, SEGÚN SEXO DEL SINDICADO, 2017 - 2022**

(En porcentaje)

Sexo	2017	2018	2019	2020	2021	2022
<b>TOTAL</b>	<b>100,00%</b>	<b>100,00%</b>	<b>100,00%</b>	<b>100,00%</b>	<b>100,00%</b>	<b>100,00%</b>
Hombres	85,80%	84,84%	84,56%	80,82%	85,26%	85,64%
Mujeres	14,20%	14,72%	15,44%	18,79%	14,64%	14,25%
Indeterminado	0,00%	0,44%	0,00%	0,39%	0,10%	0,11%

Elaboración: Observatorio Boliviano de Seguridad Ciudadana y Lucha Contra las Drogas.

Fuente: Policía Boliviana.



**CUADRO N° 3.2.8.2.4**  
**BENI: DISTRIBUCIÓN DE DENUNCIAS DE VIOLENCIA FAMILIAR, POR AÑO, SEGÚN TEMPERANCIA DEL SINDICADO, 2017 - 2022**  
(En porcentaje)

Temperancia	2017	2018	2019	2020	2021	2022
<b>TOTAL</b>	<b>100,00%</b>	<b>100,00%</b>	<b>100,00%</b>	<b>100,00%</b>	<b>100,00%</b>	<b>100,00%</b>
Sobriedad	50,35%	67,49%	77,34%	59,97%	71,96%	67,76%
Estado de ebriedad	49,41%	32,36%	22,41%	36,94%	26,19%	22,81%
Bajo efecto de drogas	0,12%	0,00%	0,00%	0,13%	0,10%	0,00%
Hálito alcohólico	0,00%	0,00%	0,00%	0,26%	0,00%	0,11%
Indeterminado	0,12%	0,15%	0,25%	2,70%	1,75%	9,32%

**Elaboración:** Observatorio Boliviano de Seguridad Ciudadana y Lucha Contra las Drogas.  
**Fuente:** Policía Boliviana.

**GRÁFICO N° 3.2.8.2.1**  
**BENI: DISTRIBUCIÓN DE LAS DENUNCIAS DE VIOLENCIA FAMILIAR, SEGÚN SEXO Y RANGO DE EDAD DE LA VÍCTIMA, 2022**  
(En porcentaje)

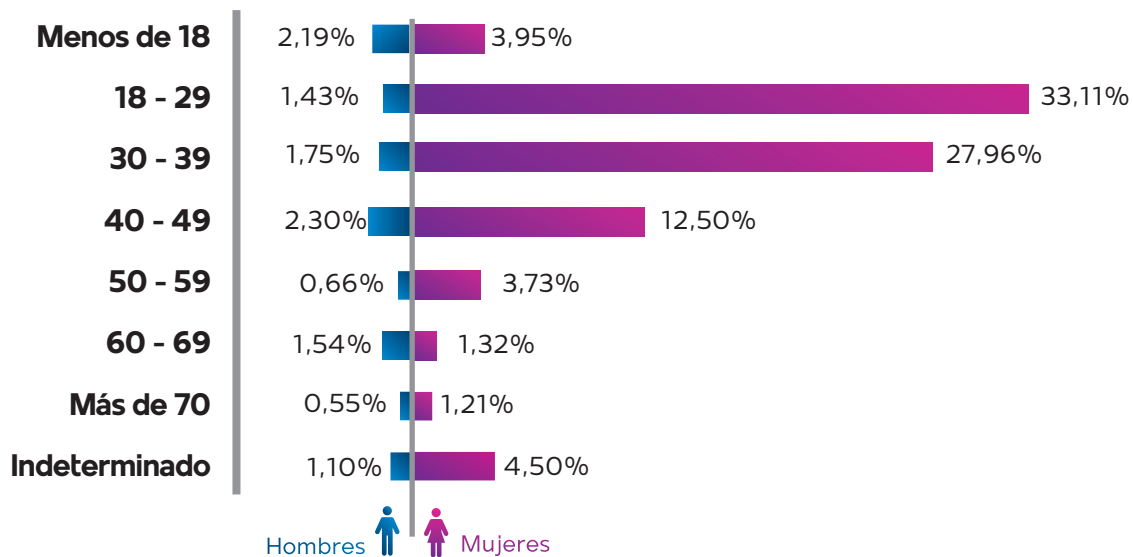

**Elaboración:** Observatorio Boliviano de Seguridad Ciudadana y Lucha Contra las Drogas.  
**Fuente:** Policía Boliviana.



**GRÁFICO N° 3.2.8.2.2**  
**BENI: DISTRIBUCIÓN DE DENUNCIAS DE VIOLENCIA FAMILIAR,**  
**SEGÚN RELACIÓN DE LA VÍCTIMA CON EL AGRESOR, 2022**  
 (En porcentaje)

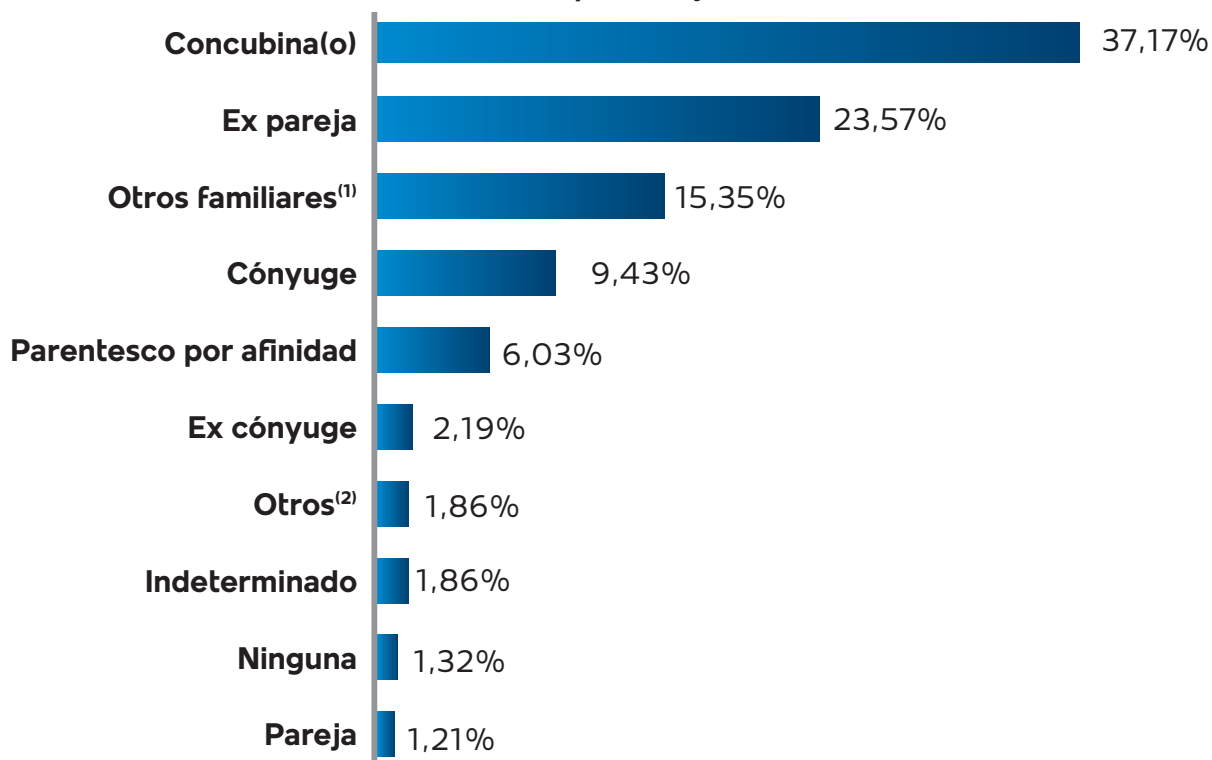

**Elaboración:** Observatorio Boliviano de Seguridad Ciudadana y Lucha Contra las Drogas.

**Fuente:** Policía Boliviana.

**(1):** Incluye abuelo, hermano, hijo, madre, nieto, padre, primo, sobrino y tío.

**(2):** Incluye ahijado, amante, amigo, compadre, laboral, profesor y vecino.

**GRÁFICO N° 3.2.8.2.3**  
**BENI: DISTRIBUCIÓN DE LAS DENUNCIAS DE VIOLENCIA FAMILIAR, SEGÚN SEXO Y RANGO DE EDAD DEL SINDICADO, 2022**  
(En porcentaje)

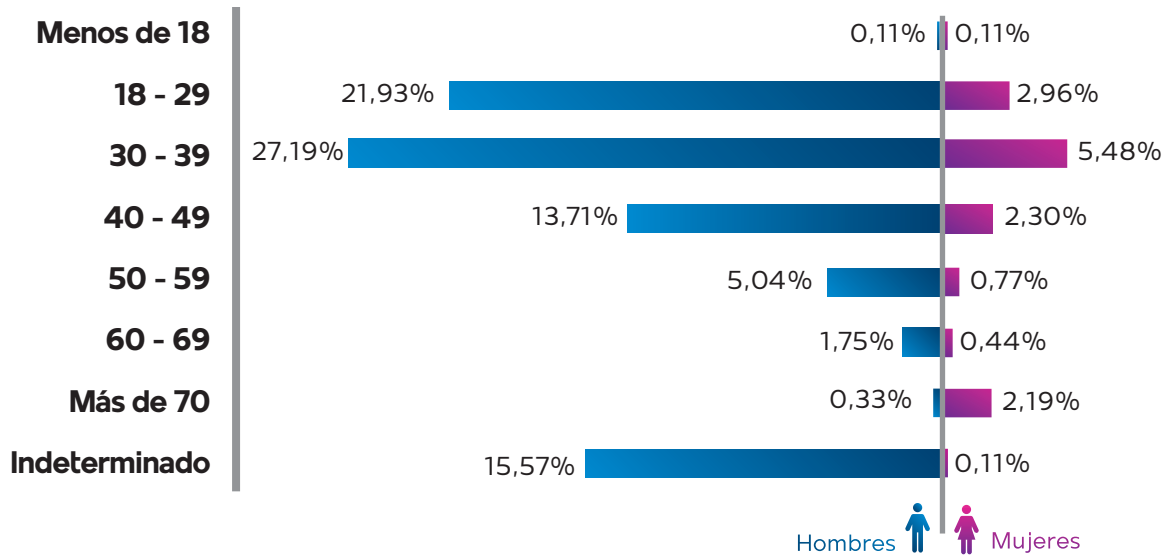

**Elaboración:** Observatorio Boliviano de Seguridad Ciudadana y Lucha Contra las Drogas.  
**Fuente:** Policía Boliviana.

**3.2.9 PANDO****3.2.9.1 CARACTERÍSTICAS DE LAS DENUNCIAS DE DELITOS**

**CUADRO N° 3.2.9.1.1**  
**PANDO: CANTIDAD DE DENUNCIAS DE VIOLENCIA FAMILIAR,**  
**POR AÑO, SEGÚN MUNICIPIO, 2017 – 2022**  
 (En número)

Municipio	2017	2018	2019	2020	2021	2022
<b>TOTAL</b>	<b>520</b>	<b>374</b>	<b>391</b>	<b>304</b>	<b>278</b>	<b>329</b>
Cobija	519	374	356	288	263	321
Puerto Rico	0	0	13	9	9	6
Porvenir	0	0	20	7	6	2
Resto de municipios	1	0	2	0	0	0

**Elaboración:** Observatorio Boliviano de Seguridad Ciudadana y Lucha Contra las Drogas.

**Fuente:** Policía Boliviana.

**CUADRO N° 3.2.9.1.2**  
**PANDO: CANTIDAD DE DENUNCIAS DE VIOLENCIA FAMILIAR,**  
**POR AÑO, SEGÚN TIPO DE VIOLENCIA, 2017 – 2022**  
 (En número)

Tipo de violencia	2017	2018	2019	2020	2021	2022
<b>TOTAL</b>	<b>520</b>	<b>374</b>	<b>391</b>	<b>304</b>	<b>278</b>	<b>329</b>
Violencia Física	334	289	311	243	199	250
Violencia Psicológica	167	80	75	60	76	78
Otros <sup>(1)</sup>	19	5	5	1	3	1

**Elaboración:** Observatorio Boliviano de Seguridad Ciudadana y Lucha Contra las Drogas.

**Fuente:** Policía Boliviana.

(1): Comprende los tipos de violencia contemplados en la Ley N° 348, en su Artículo 7.

**GRÁFICO N° 3.2.9.1.1**  
**PANDO: CANTIDAD DE DENUNCIAS DE VIOLENCIA FAMILIAR, POR AÑO, 2017 – 2022**  
(En número)

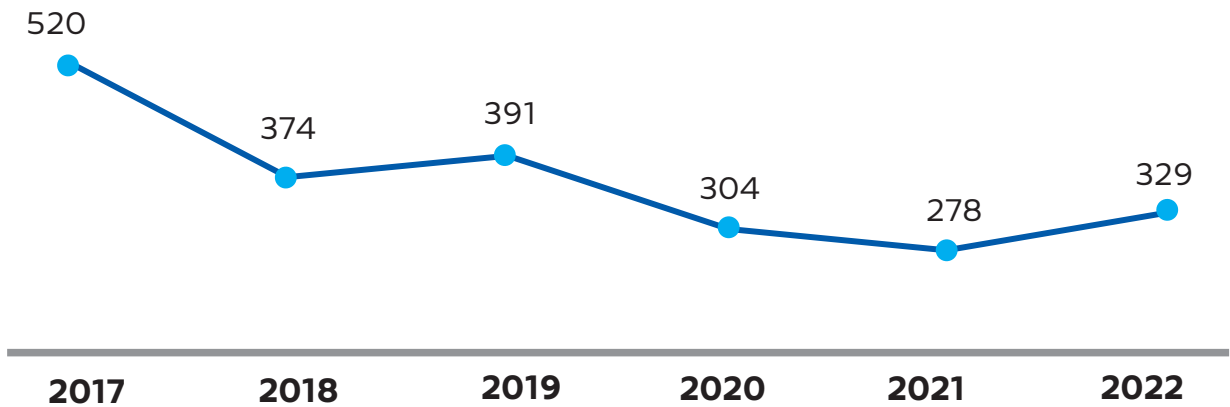

**Elaboración:** Observatorio Boliviano de Seguridad Ciudadana y Lucha Contra las Drogas.  
**Fuente:** Policía Boliviana.

**GRÁFICO N° 3.2.9.1.2**  
**PANDO: DISTRIBUCIÓN DE DENUNCIAS DE VIOLENCIA FAMILIAR, POR MUNICIPIO, 2022**  
(En porcentaje)

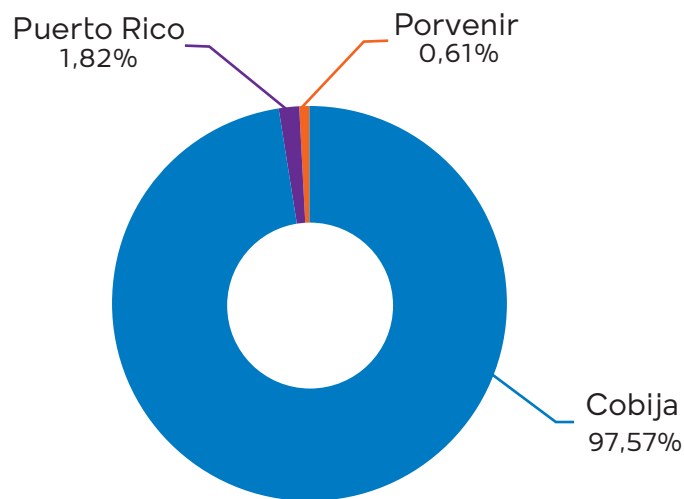

**Elaboración:** Observatorio Boliviano de Seguridad Ciudadana y Lucha Contra las Drogas.  
**Fuente:** Policía Boliviana.

**GRÁFICO N° 3.2.9.1.3**  
**PANDO: DISTRIBUCIÓN DE LAS DENUNCIAS DE**  
**VIOLENCIA FAMILIAR, POR TIPO DE VIOLENCIA, 2022**  
 (En porcentaje)

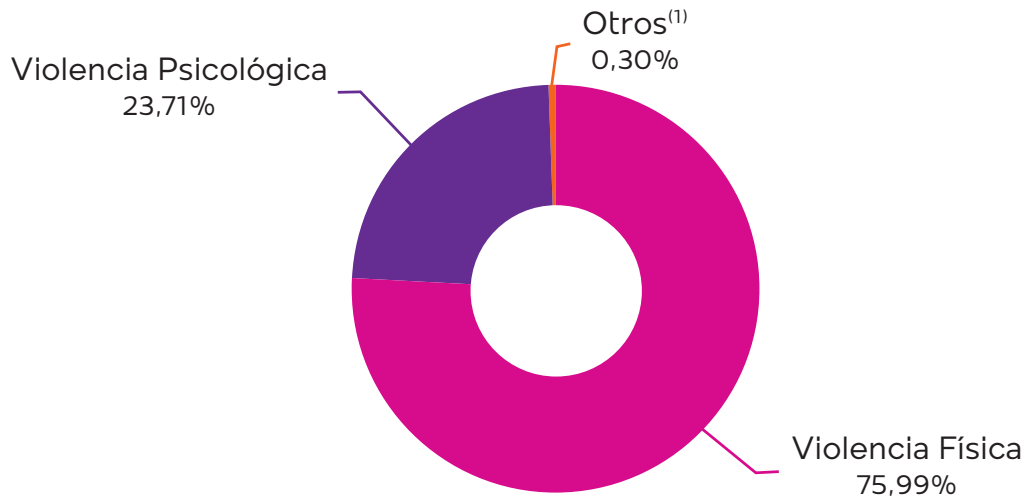

**Elaboración:** Observatorio Boliviano de Seguridad Ciudadana y Lucha Contra las Drogas.  
**Fuente:** Policía Boliviana.  
 (1): Comprende los tipos de violencia contemplados en la Ley N° 348, en su Artículo 7.

**GRÁFICO N° 3.2.9.1.4**  
**PANDO: DISTRIBUCIÓN DE DENUNCIAS DE**  
**VIOLENCIA FAMILIAR, SEGÚN MES, 2022**  
 (En porcentaje)

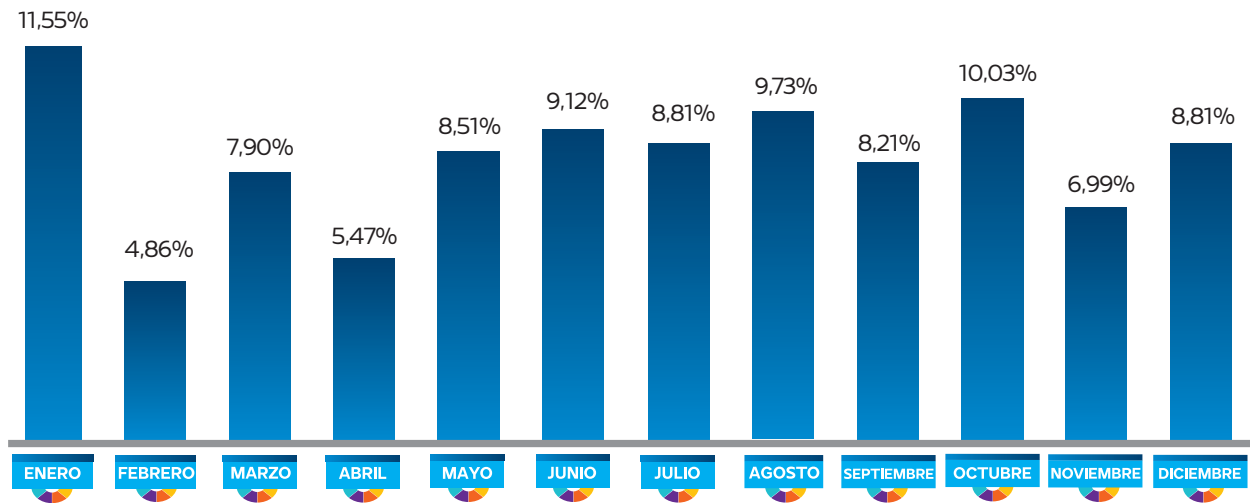

**Elaboración:** Observatorio Boliviano de Seguridad Ciudadana y Lucha Contra las Drogas.  
**Fuente:** Policía Boliviana.

**GRÁFICO N° 3.2.9.1.5**  
**PANDO: DISTRIBUCIÓN DE DENUNCIAS DE VIOLENCIA FAMILIAR, SEGÚN DÍA DE LA SEMANA QUE OCURRIÓ EL HECHO, 2022**  
(En porcentaje)

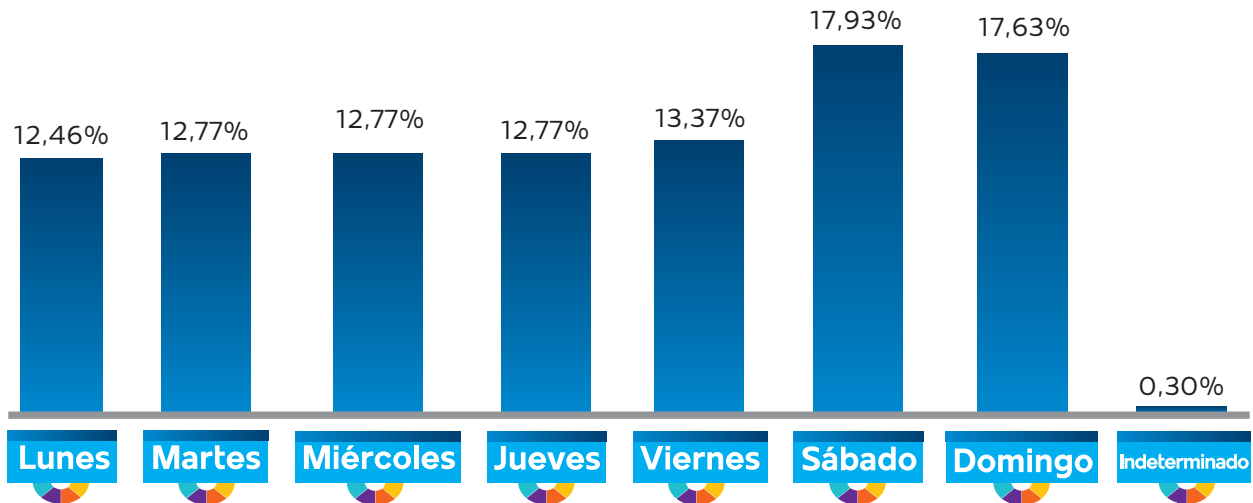

**Elaboración:** Observatorio Boliviano de Seguridad Ciudadana y Lucha Contra las Drogas.  
**Fuente:** Policía Boliviana.

**GRÁFICO N° 3.2.9.1.6**  
**PANDO: DISTRIBUCIÓN DE DENUNCIAS DE VIOLENCIA FAMILIAR, SEGÚN HORA QUE OCURRIÓ EL HECHO, 2022**  
(En porcentaje)

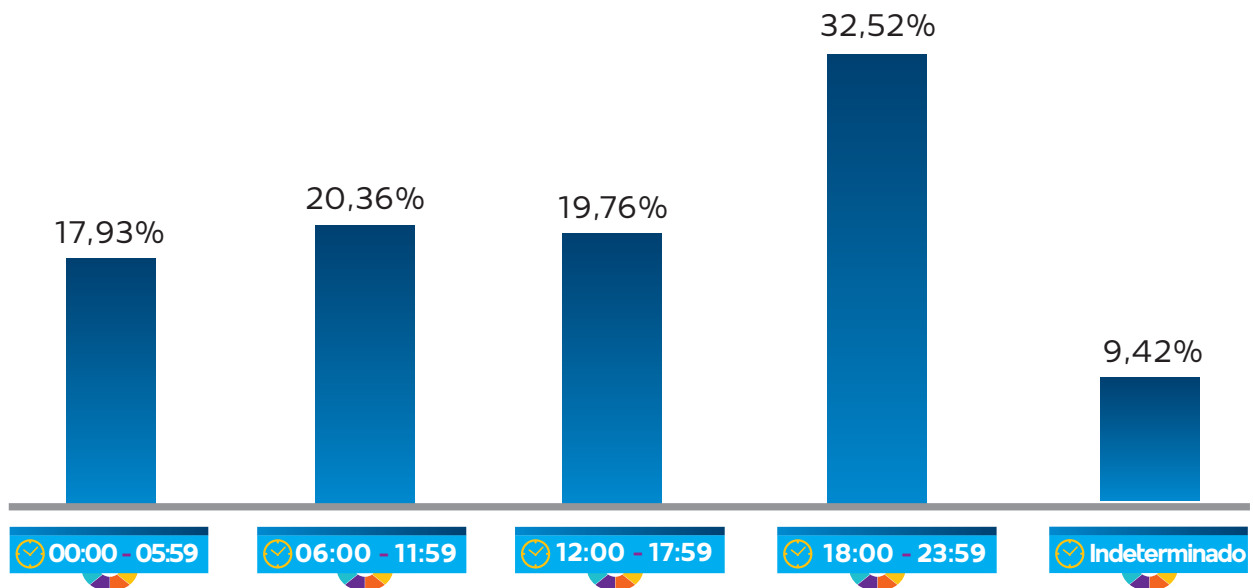

**Elaboración:** Observatorio Boliviano de Seguridad Ciudadana y Lucha Contra las Drogas.  
**Fuente:** Policía Boliviana.

### 3.2.9.2 CARACTERÍSTICAS DE LA VÍCTIMA Y SINDICADO

CUADRO N° 3.2.9.2.1

PANDO: DISTRIBUCIÓN DE DENUNCIAS DE VIOLENCIA FAMILIAR,  
POR AÑO, SEGÚN SEXO DE LA VÍCTIMA, 2017 - 2022

(En porcentaje)

Sexo	2017	2018	2019	2020	2021	2022
<b>TOTAL</b>	<b>100,00%</b>	<b>100,00%</b>	<b>100,00%</b>	<b>100,00%</b>	<b>100,00%</b>	<b>100,00%</b>
Hombres	9,81%	12,83%	11,00%	11,84%	7,55%	10,94%
Mujeres	90,19%	87,17%	89,00%	88,16%	92,45%	88,15%
Indeterminado	0,00%	0,00%	0,00%	0,00%	0,00%	0,91%

Elaboración: Observatorio Boliviano de Seguridad Ciudadana y Lucha Contra las Drogas.

Fuente: Policía Boliviana.

CUADRO N° 3.2.9.2.2

PANDO: DISTRIBUCIÓN DE DENUNCIAS DE VIOLENCIA FAMILIAR, POR  
AÑO, SEGÚN TEMPERANCIA DE LA VÍCTIMA, 2017 - 2022

(En porcentaje)

Temperancia	2017	2018	2019	2020	2021	2022
<b>TOTAL</b>	<b>100,00%</b>	<b>100,00%</b>	<b>100,00%</b>	<b>100,00%</b>	<b>100,00%</b>	<b>100,00%</b>
Sobriedad	93,08%	92,78%	94,63%	96,05%	98,56%	100,00%
Estado de ebriedad	0,00%	6,95%	5,12%	1,97%	0,00%	0,00%
Hálito alcohólico	3,85%	0,00%	0,26%	1,97%	1,44%	0,00%
Indeterminado	3,08%	0,27%	0,00%	0,00%	0,00%	0,00%

Elaboración: Observatorio Boliviano de Seguridad Ciudadana y Lucha Contra las Drogas.

Fuente: Policía Boliviana.

CUADRO N° 3.2.9.2.3

PANDO: DISTRIBUCIÓN DE DENUNCIAS DE VIOLENCIA FAMILIAR,  
POR AÑO, SEGÚN SEXO DEL SINDICADO, 2017 - 2022

(En porcentaje)

Sexo	2017	2018	2019	2020	2021	2022
<b>TOTAL</b>	<b>100,00%</b>	<b>100,00%</b>	<b>100,00%</b>	<b>100,00%</b>	<b>100,00%</b>	<b>100,00%</b>
Hombres	87,88%	85,83%	85,93%	87,17%	89,57%	89,06%
Mujeres	9,81%	12,57%	14,07%	12,83%	10,07%	10,94%
Indeterminado	2,31%	1,60%	0,00%	0,00%	0,36%	0,00%

Elaboración: Observatorio Boliviano de Seguridad Ciudadana y Lucha Contra las Drogas.

Fuente: Policía Boliviana.

**CUADRO N° 3.2.9.2.4**  
**PANDO: DISTRIBUCIÓN DE DENUNCIAS DE VIOLENCIA FAMILIAR, POR AÑO, SEGÚN TEMPERANCIA DEL SINDICADO, 2017 - 2022**  
(En porcentaje)

Temperancia	2017	2018	2019	2020	2021	2022
<b>TOTAL</b>	<b>100,00%</b>	<b>100,00%</b>	<b>100,00%</b>	<b>100,00%</b>	<b>100,00%</b>	<b>100,00%</b>
Sobriedad	55,77%	62,83%	60,61%	75,66%	83,09%	48,94%
Estado de ebriedad	26,54%	36,63%	38,36%	14,14%	5,76%	23,71%
Hálito alcohólico	0,19%	0,00%	0,00%	6,91%	10,07%	3,04%
Indeterminado	17,50%	0,53%	1,02%	3,29%	1,08%	24,32%

**Elaboración:** Observatorio Boliviano de Seguridad Ciudadana y Lucha Contra las Drogas.  
**Fuente:** Policía Boliviana.

**GRÁFICO N° 3.2.9.2.1**  
**PANDO: DISTRIBUCIÓN DE LAS DENUNCIAS DE VIOLENCIA FAMILIAR, SEGÚN SEXO Y RANGO DE EDAD DE LA VÍCTIMA, 2022**  
(En porcentaje)

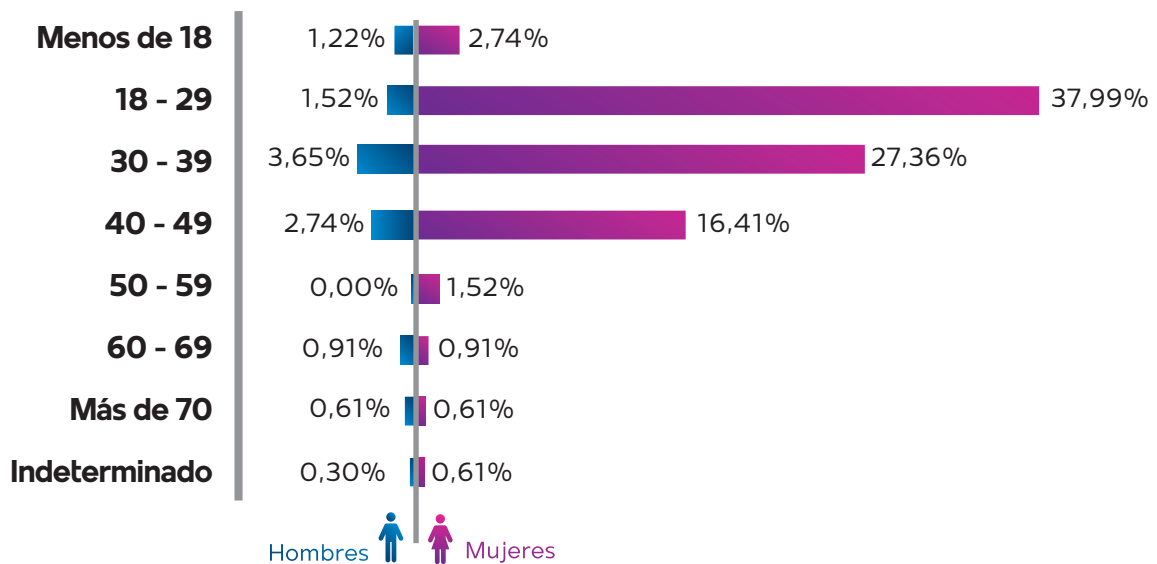

**Elaboración:** Observatorio Boliviano de Seguridad Ciudadana y Lucha Contra las Drogas.  
**Fuente:** Policía Boliviana.



**GRÁFICO N° 3.2.9.2.2**  
**PANDO: DISTRIBUCIÓN DE DENUNCIAS DE VIOLENCIA FAMILIAR,**  
**SEGÚN RELACIÓN DE LA VÍCTIMA CON EL AGRESOR, 2022**  
 (En porcentaje)

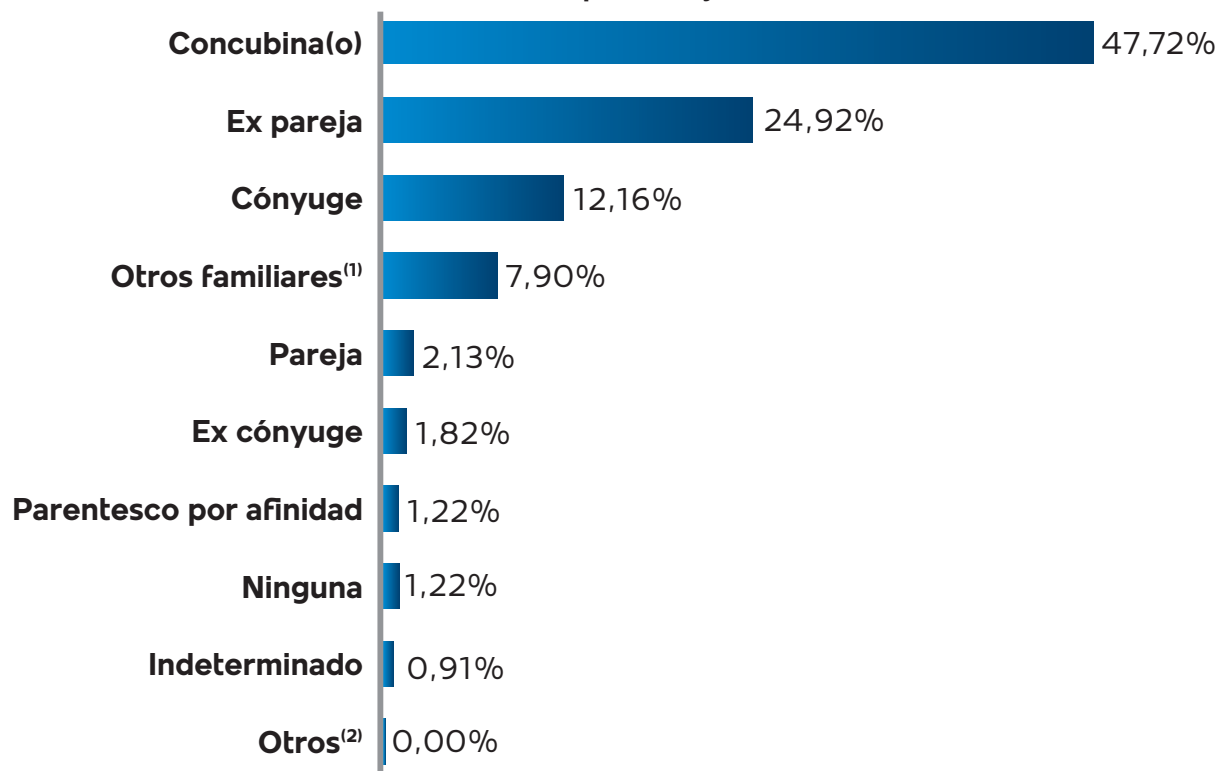

**Elaboración:** Observatorio Boliviano de Seguridad Ciudadana y Lucha Contra las Drogas.

**Fuente:** Policía Boliviana.

**(1):** Incluye abuelo, hermano, hijo, madre, nieto, padre, primo, sobrino y tío.

**(2):** Incluye ahijado, amante, amigo, compadre, laboral, profesor y vecino.



**GRÁFICO N° 3.2.9.2.3**  
**PANDO: DISTRIBUCIÓN DE LAS DENUNCIAS DE VIOLENCIA FAMILIAR,**  
**SEGÚN SEXO Y RANGO DE EDAD DEL SINDICADO, 2022**  
(En porcentaje)

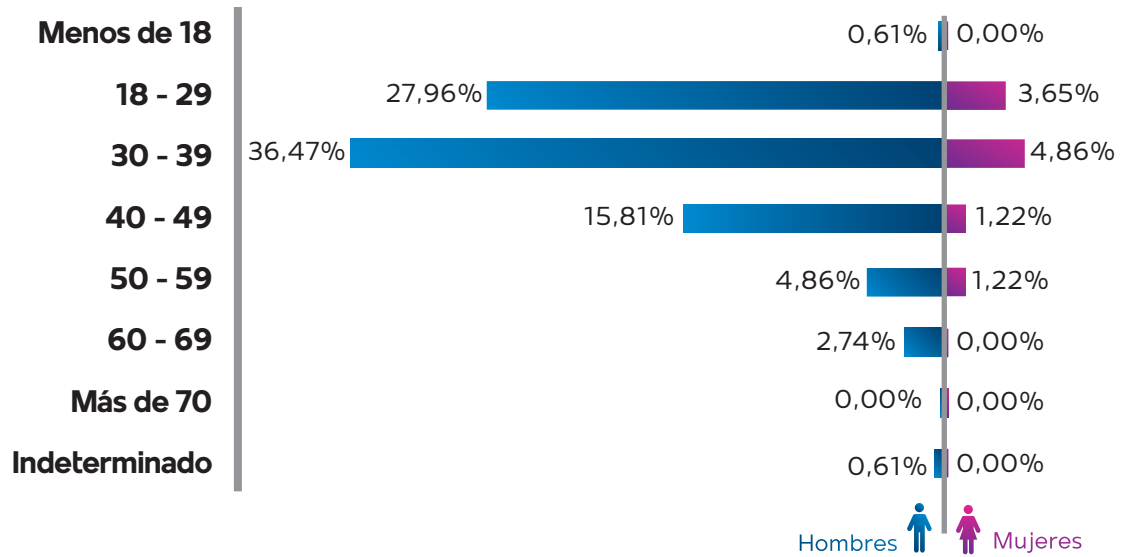

**Elaboración:** Observatorio Boliviano de Seguridad Ciudadana y Lucha Contra las Drogas.  
**Fuente:** Policía Boliviana.



# CAPÍTULO IV

## Delitos contra la vida





### BOLIVIA: DENUNCIAS DE DELITOS CONTRA LA VIDA POR MUNICIPIO, 2022

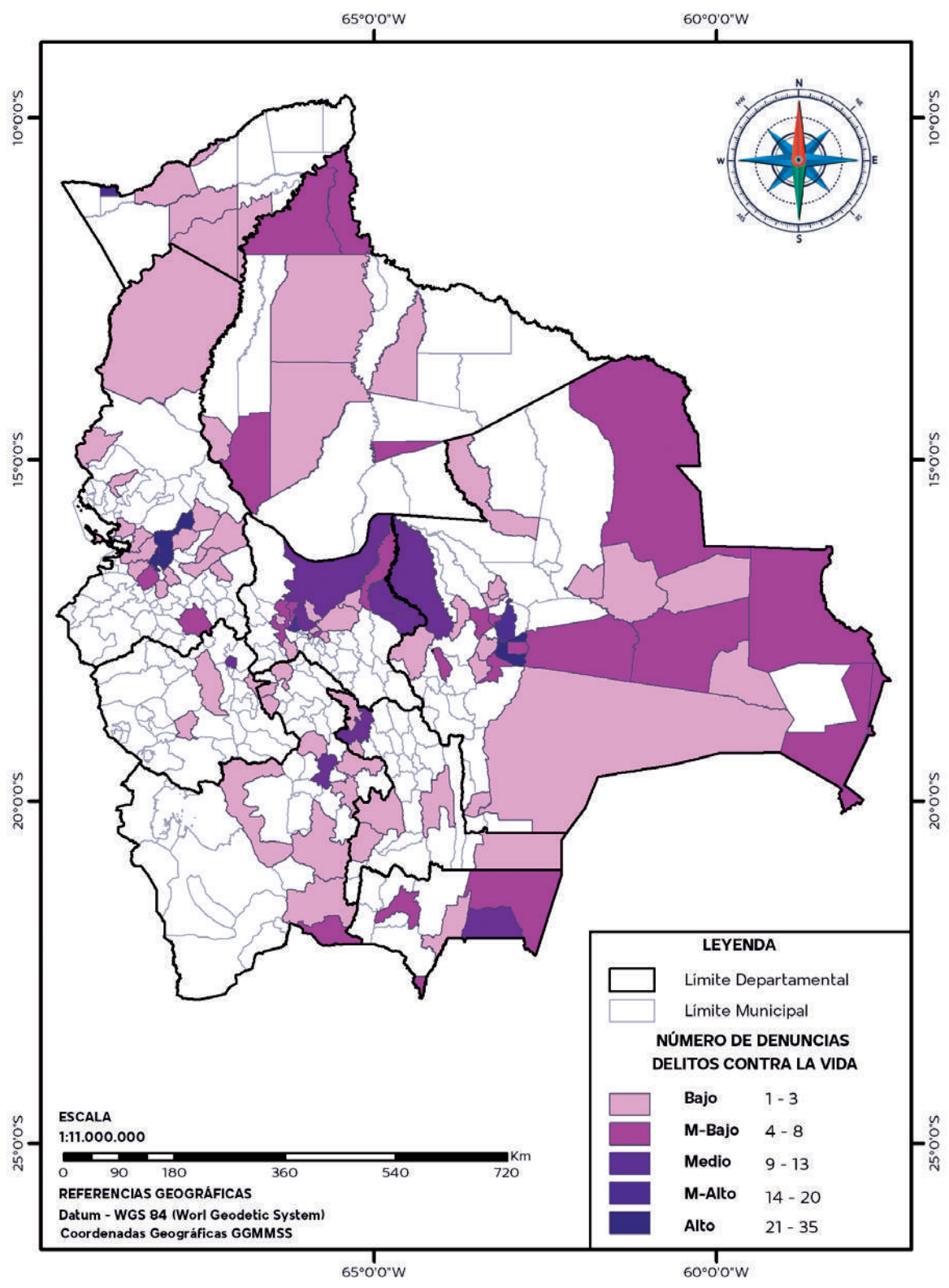



## BOLIVIA: DENUNCIAS DE FEMINICIDIOS POR MUNICIPIO, 2022

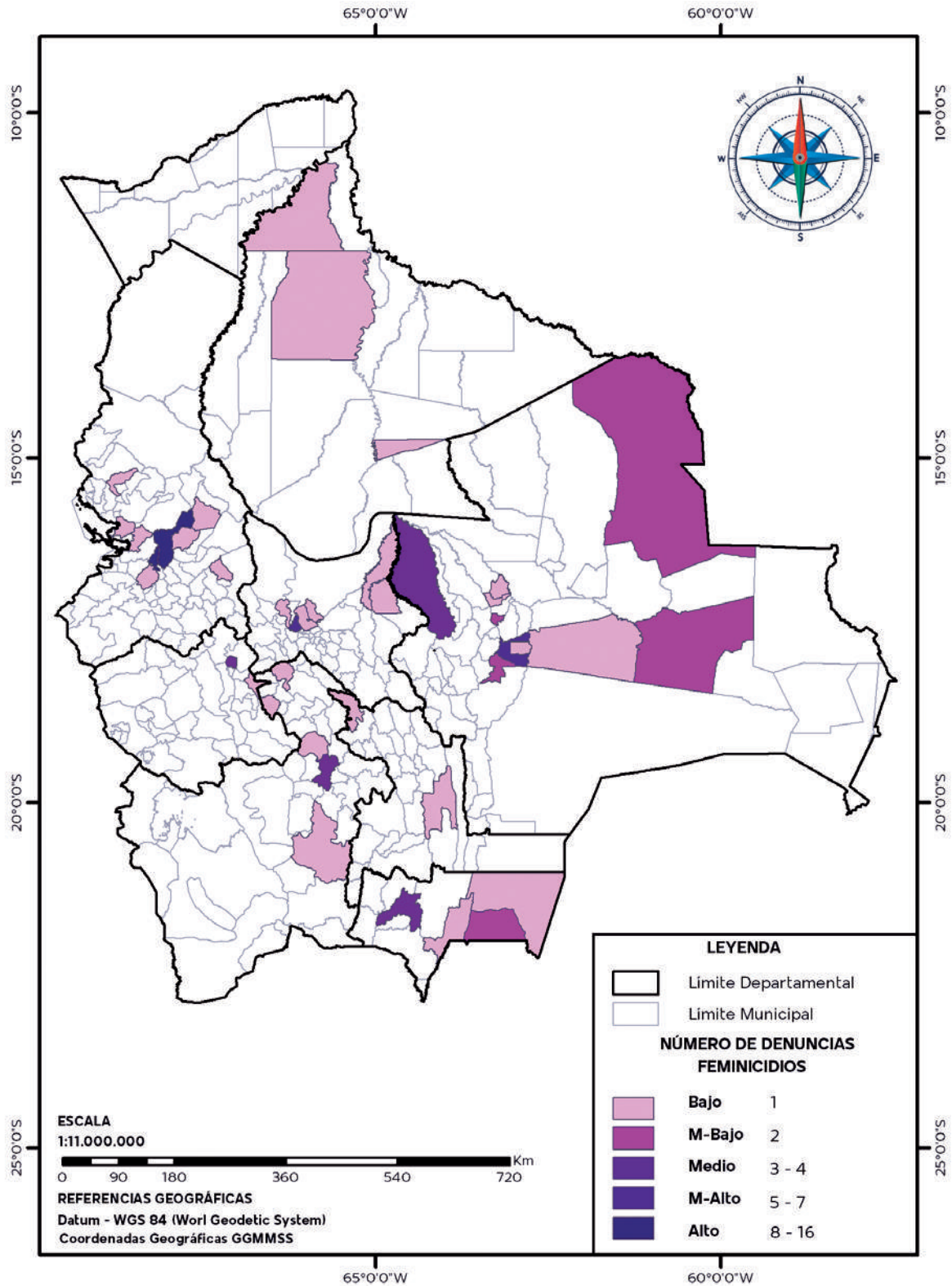



### BOLIVIA: DENUNCIAS DE HOMICIDIOS POR MUNICIPIO, 2022

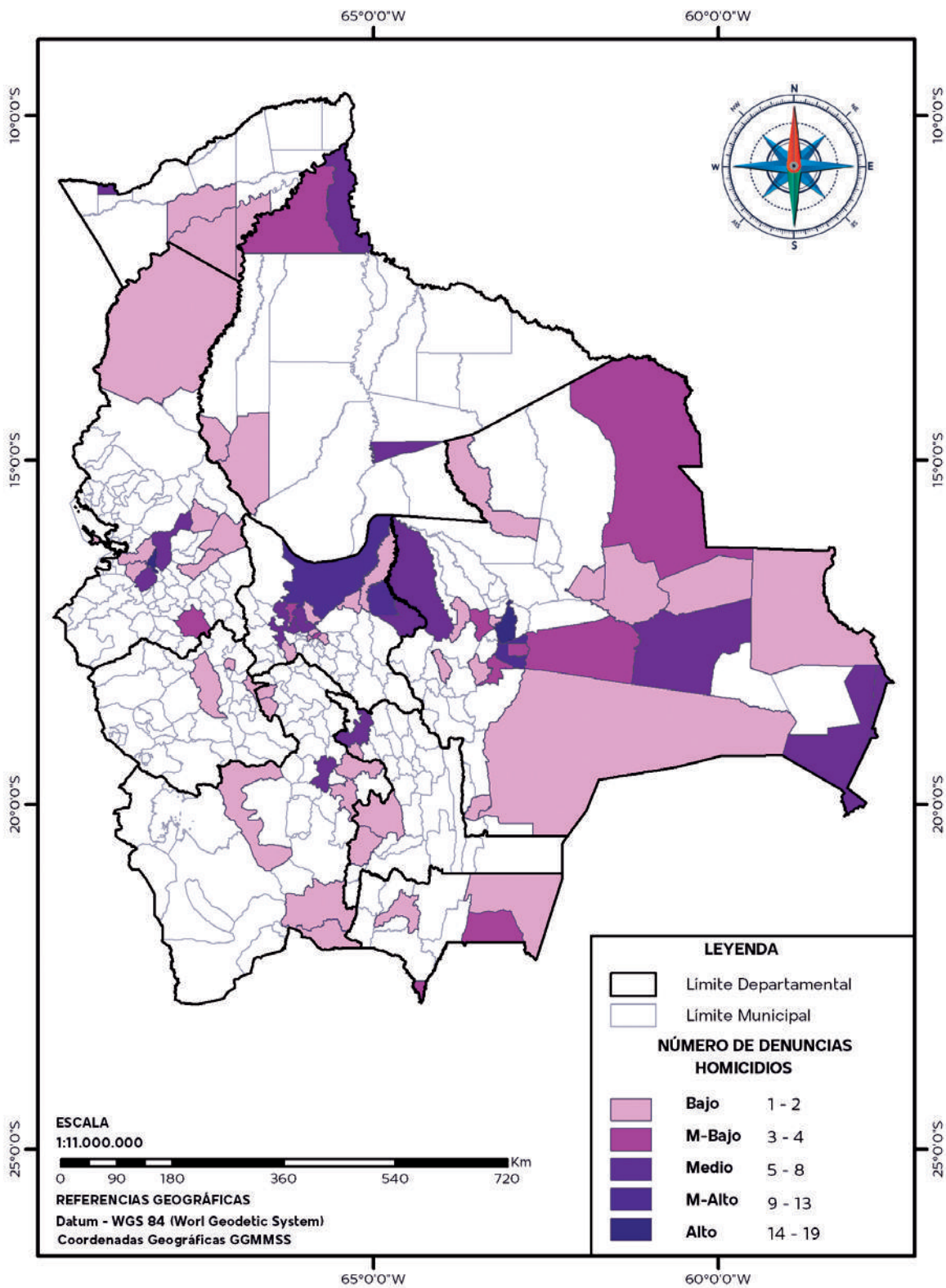





## 4.1 ESTADÍSTICAS NACIONALES

### 4.1.1 CARACTERÍSTICAS DE LAS DENUNCIAS DE DELITO

CUADRO N° 4.1.1.1

BOLIVIA: CANTIDAD DE DENUNCIAS DE DELITOS CONTRA LA VIDA<sup>(1)</sup>, POR AÑO SEGÚN DEPARTAMENTO, 2017 – 2022

(En número)

Departamento	2017	2018	2019	2020	2021	2022
<b>TOTAL</b>	<b>747</b>	<b>574</b>	<b>497</b>	<b>428</b>	<b>418</b>	<b>485</b>
Chuquisaca	26	15	11	14	20	17
La Paz	295	148	120	90	90	96
Cochabamba	120	85	96	85	72	103
Oruro	55	104	32	27	23	17
Potosí	14	31	26	22	29	29
Tarija	28	33	35	17	15	29
Santa Cruz	141	126	130	134	122	141
Beni	60	25	34	33	36	28
Pando	8	7	13	6	11	25

**Elaboración:** Observatorio Boliviano de Seguridad Ciudadana y Lucha Contra las Drogas.

**Fuente:** Policía Boliviana.

**(1):** Comprende los delitos de asesinato, homicidio, feminicidio, parricidio e infanticidio.

GRÁFICO N° 4.1.1.1

BOLIVIA: DISTRIBUCIÓN DE DENUNCIAS DE DELITOS CONTRA LA VIDA<sup>(1)</sup>, POR DEPARTAMENTO, 2022

(En porcentaje)

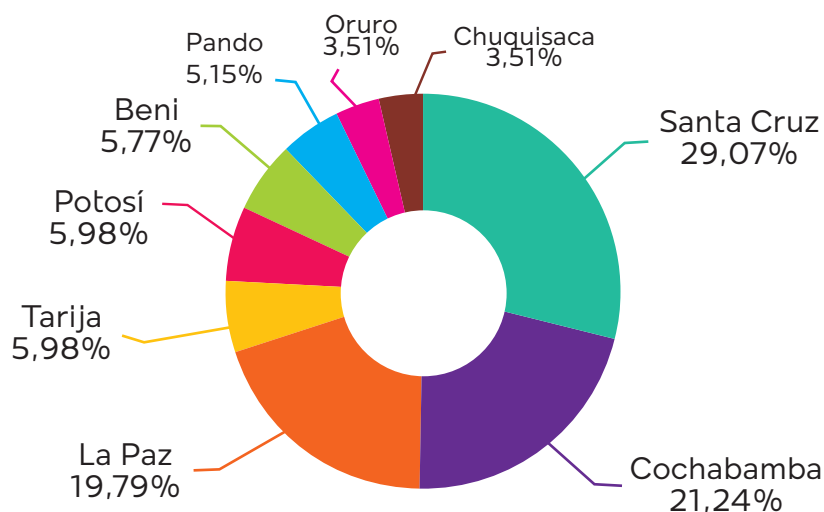

**Elaboración:** Observatorio Boliviano de Seguridad Ciudadana y Lucha Contra las Drogas.

**Fuente:** Policía Boliviana.

**(1):** Comprende los delitos de asesinato, homicidio, feminicidio, parricidio e infanticidio.

**CUADRO N° 4.1.1.2**  
**BOLIVIA: TASA DE DENUNCIAS DE DELITOS CONTRA LA VIDA<sup>(1)</sup>,**  
**POR AÑO SEGÚN DEPARTAMENTO, 2017 – 2022**  
(Por 100 mil habitantes)

Departamento	2017	2018	2019	2020	2021	2022
<b>TOTAL</b>	<b>6,68</b>	<b>5,06</b>	<b>4,32</b>	<b>3,67</b>	<b>3,53</b>	<b>4,04</b>
Chuquisaca	4,15	2,37	1,72	2,16	3,06	2,57
La Paz	10,14	5,04	4,04	3,00	2,98	3,15
Cochabamba	6,10	4,26	4,74	4,13	3,45	4,87
Oruro	10,39	19,47	5,94	4,96	4,19	3,07
Potosí	1,60	3,51	2,92	2,45	3,19	3,17
Tarija	5,06	5,86	6,11	2,92	2,53	4,82
Santa Cruz	4,54	3,97	4,02	4,06	3,63	4,12
Beni	12,72	5,21	6,95	6,63	7,10	5,42
Pando	5,77	4,87	8,75	3,91	6,93	15,27

**Elaboración:** Observatorio Boliviano de Seguridad Ciudadana y Lucha Contra las Drogas.

**Fuente:** Policía Boliviana.

**(1):** Comprende los delitos de asesinato, homicidio, feminicidio, parricidio e infanticidio.

**Nota:** El cálculo de la tasa se realizó de acuerdo a la población proyectada del INE, REV 2020.

**GRÁFICO N° 4.1.1.2**  
**BOLIVIA: TASA DE DENUNCIAS DE DELITOS CONTRA LA VIDA<sup>(1)</sup>,**  
**POR AÑO, 2017 – 2022**  
(Por 100 mil habitantes)

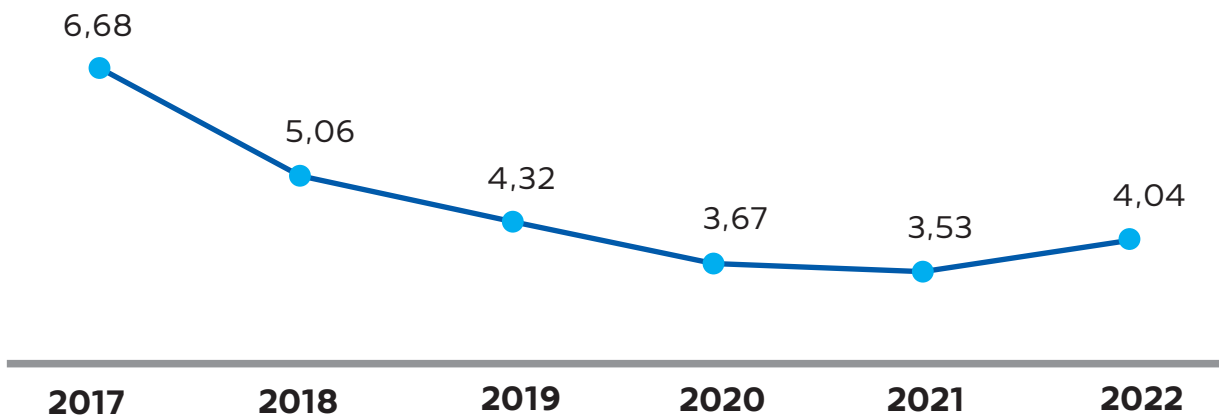

**Elaboración:** Observatorio Boliviano de Seguridad Ciudadana y Lucha Contra las Drogas.

**Fuente:** Policía Boliviana.

**(1):** Comprende los delitos de asesinato, homicidio, feminicidio, parricidio e infanticidio.

**Nota:** El cálculo de la tasa se realizó de acuerdo a la población proyectada del INE, REV 2020.

**GRÁFICO N° 4.1.1.3**  
**BOLIVIA: TASA DE DENUNCIAS DE DELITOS CONTRA LA VIDA<sup>(1)</sup>, POR DEPARTAMENTO, 2022**  
 (Por 100 mil habitantes)

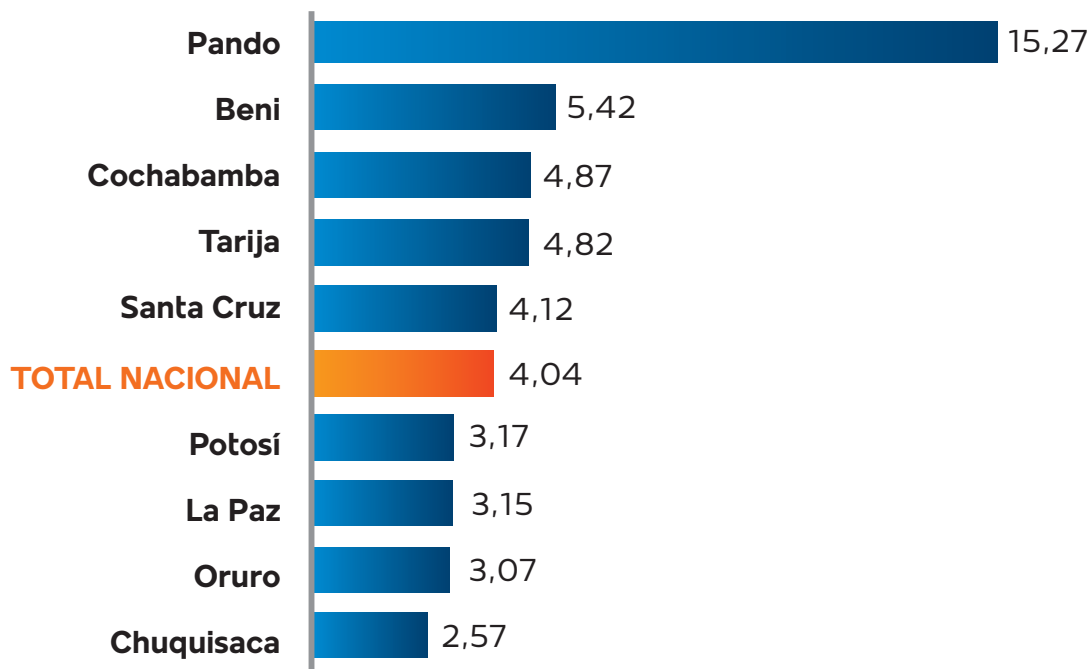

**Elaboración:** Observatorio Boliviano de Seguridad Ciudadana y Lucha Contra las Drogas.

**Fuente:** Policía Boliviana.

**(1):** Comprende los delitos de asesinato, homicidio, feminicidio, parricidio e infanticidio

**Nota:** El cálculo de la tasa se realizó de acuerdo a la población proyectada del INE, REV 2020.

**CUADRO N° 4.1.1.3**  
**BOLIVIA: CANTIDAD DE DENUNCIAS DE DELITOS CONTRA LA VIDA, POR AÑO, SEGÚN DELITO, 2017 – 2022**  
 (En número)

Delito	2017	2018	2019	2020	2021	2022
<b>TOTAL</b>	<b>747</b>	<b>574</b>	<b>497</b>	<b>428</b>	<b>418</b>	<b>485</b>
Homicidio	470	321	253	203	189	260
Asesinato	73	79	78	76	92	97
Feminicidio	99	107	116	113	108	95
Infanticidio	98	65	46	33	28	31
Parricidio	7	2	4	3	1	2

**Elaboración:** Observatorio Boliviano de Seguridad Ciudadana y Lucha Contra las Drogas.

**Fuente:** Policía Boliviana.

**GRÁFICO N° 4.1.1.4**  
**BOLIVIA: DISTRIBUCIÓN DE LAS DENUNCIAS DE DELITOS CONTRA LA VIDA, POR DELITO, 2022**  
(En porcentaje)

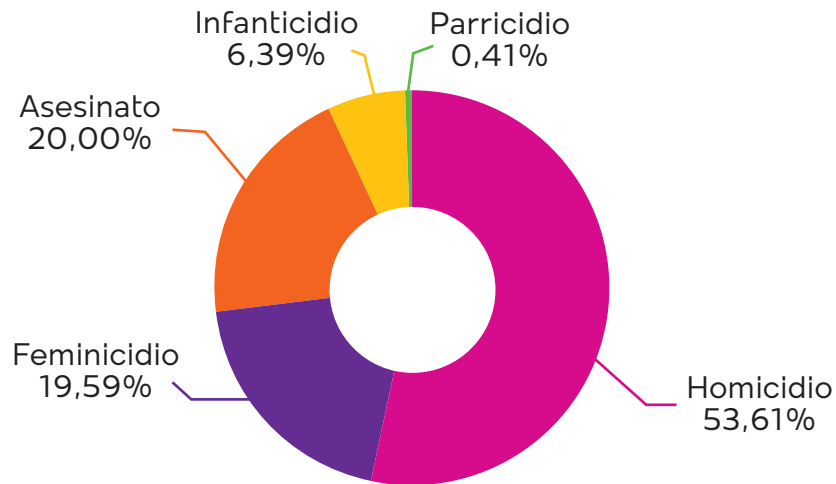

**Elaboración:** Observatorio Boliviano de Seguridad Ciudadana y Lucha Contra las Drogas.  
**Fuente:** Policía Boliviana.

**CUADRO N° 4.1.1.4**  
**BOLIVIA: TASA DE DENUNCIAS DE DELITOS CONTRA LA VIDA, POR AÑO SEGÚN DELITO, 2017 – 2022**  
(Por 100 mil habitantes)

Delito	2017	2018	2019	2020	2021	2022
<b>TOTAL</b>	<b>6,68</b>	<b>5,06</b>	<b>4,32</b>	<b>3,67</b>	<b>3,53</b>	<b>4,04</b>
Homicidio	4,20	2,83	2,20	1,74	1,60	2,17
Femicidio <sup>(1)</sup>	1,78	1,89	2,02	1,94	1,83	1,59
Asesinato	0,65	0,70	0,68	0,65	0,78	0,81
Infanticidio <sup>(2)</sup>	3,19	2,12	1,50	1,07	0,91	1,01
Parricidio	0,06	0,02	0,03	0,03	0,01	0,02

**Elaboración:** Observatorio Boliviano de Seguridad Ciudadana y Lucha Contra las Drogas.

**Fuente:** Policía Boliviana.

**(1):** La tasa de femicidios considera la población de mujeres de acuerdo a la población proyectada del INE, REV 2020.

**(2):** La tasa de infanticidios considera la población de niños y niñas desde su nacimiento hasta sus doce (12) años de acuerdo a la población proyectada del INE, REV 2020.

**Nota:** El cálculo de la tasa se realizó de acuerdo a la población proyectada del INE, REV 2020.

**GRÁFICO N° 4.1.1.5**  
**BOLIVIA: TASA DE DENUNCIAS DE DELITOS**  
**CONTRA LA VIDA, SEGÚN DELITO, 2017 – 2022**  
**(Por 100 mil habitantes)**

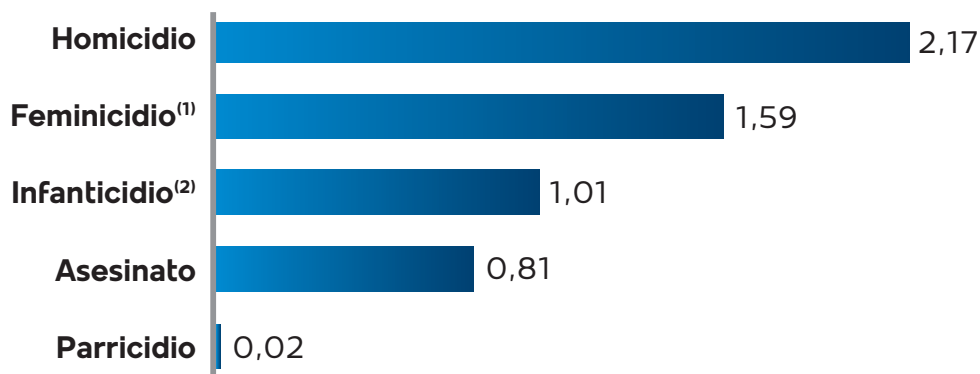

**Elaboración:** Observatorio Boliviano de Seguridad Ciudadana y Lucha Contra las Drogas.

**Fuente:** Policía Boliviana.

**(1):** La tasa de femicidios considera la población de mujeres de acuerdo a la población proyectada del INE, REV 2020.

**(2):** La tasa de infanticidios considera la población de niños y niñas desde su nacimiento hasta sus doce (12) años de acuerdo a la población proyectada del INE, REV 2020.

**Nota:** El cálculo de la tasa se realizó de acuerdo a la población proyectada del INE, REV 2020.

**CUADRO N° 4.1.1.5**  
**BOLIVIA: CANTIDAD DE DENUNCIAS DE DELITOS CONTRA LA VIDA<sup>(1)</sup>, POR AÑO,**  
**SEGÚN CIUDADES CAPITALES DE DEPARTAMENTO Y EL ALTO, 2017 – 2022**  
**(En número)**

Municipios capitales de departamento y El Alto	2017	2018	2019	2020	2021	2022
<b>TOTAL</b>	<b>479</b>	<b>364</b>	<b>243</b>	<b>209</b>	<b>195</b>	<b>177</b>
Sucre	21	12	11	14	13	10
La Paz	75	25	37	16	20	28
El Alto	172	89	45	53	43	35
Cochabamba	23	21	25	17	16	19
Oruro	51	87	19	21	15	12
Potosí	6	19	12	13	10	12
Tarija	12	13	12	7	7	7
Santa Cruz de la Sierra	88	75	56	55	43	27
Trinidad	24	16	13	7	17	7
Cobija	7	7	13	6	11	20

**Elaboración:** Observatorio Boliviano de Seguridad Ciudadana y Lucha Contra las Drogas.

**Fuente:** Policía Boliviana.

**(1):** Comprende los delitos de asesinato, homicidio, femicidio, parricidio e infanticidio.

**GRÁFICO N° 4.1.1.6**  
**BOLIVIA: DISTRIBUCIÓN DE DENUNCIAS DE DELITOS CONTRA LA VIDA<sup>(1)</sup>, SEGÚN CIUDADES CAPITALES DE DEPARTAMENTO Y EL ALTO, 2022**  
(En porcentaje)

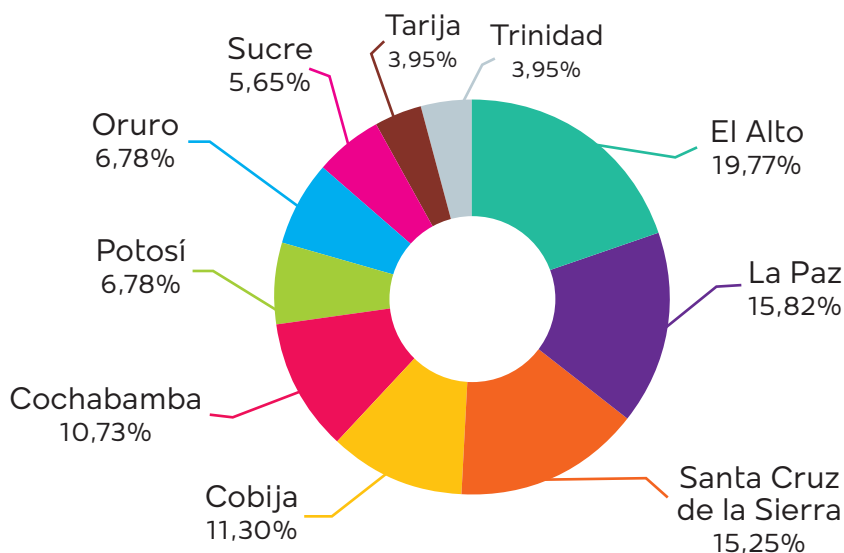

**Elaboración:** Observatorio Boliviano de Seguridad Ciudadana y Lucha Contra las Drogas.

**Fuente:** Policía Boliviana.

(1): Comprende los delitos de asesinato, homicidio, feminicidio, parricidio e infanticidio.

**CUADRO N° 4.1.1.6**  
**BOLIVIA: TASA DE DENUNCIAS DE DELITOS DE DELITOS CONTRA LA VIDA<sup>(1)</sup>, POR AÑO, SEGÚN CIUDADES CAPITALES Y EL ALTO, 2017 – 2022**  
(Por 100 mil habitantes)

Municipios capitales de departamento y El Alto	2017	2018	2019	2020	2021	2022
<b>TOTAL</b>	<b>8,28</b>	<b>6,17</b>	<b>4,05</b>	<b>3,42</b>	<b>3,13</b>	<b>2,79</b>
Sucre	6,38	3,58	3,22	4,03	3,67	2,77
La Paz	8,32	2,74	4,00	1,71	2,11	2,93
El Alto	17,02	8,64	4,29	4,96	3,95	3,16
Cochabamba	2,94	2,64	3,08	2,06	1,90	2,22
Oruro	15,88	26,57	5,69	6,18	4,34	3,41
Potosí	2,43	7,58	4,70	5,01	3,78	4,46
Tarija	4,88	5,17	4,67	2,67	2,62	2,57
Santa Cruz de la Sierra	5,12	4,27	3,12	3,00	2,30	1,42
Trinidad	16,10	10,50	8,35	4,40	10,45	4,21
Cobija	8,88	8,62	15,57	6,99	12,49	22,15

**Elaboración:** Observatorio Boliviano de Seguridad Ciudadana y Lucha Contra las Drogas.

**Fuente:** Policía Boliviana.

(1): Comprende los delitos de asesinato, homicidio, feminicidio, parricidio e infanticidio.

**Nota:** El cálculo de la tasa se realizó de acuerdo a la población proyectada del INE, REV 2020.

**GRÁFICO N° 4.1.1.7**  
**BOLIVIA: TASA DE DENUNCIAS DE DELITOS**  
**CONTRA LA VIDA<sup>(1)</sup> EN CIUDADES CAPITALES Y EL ALTO, 2022**  
 (Por 100 mil habitantes)

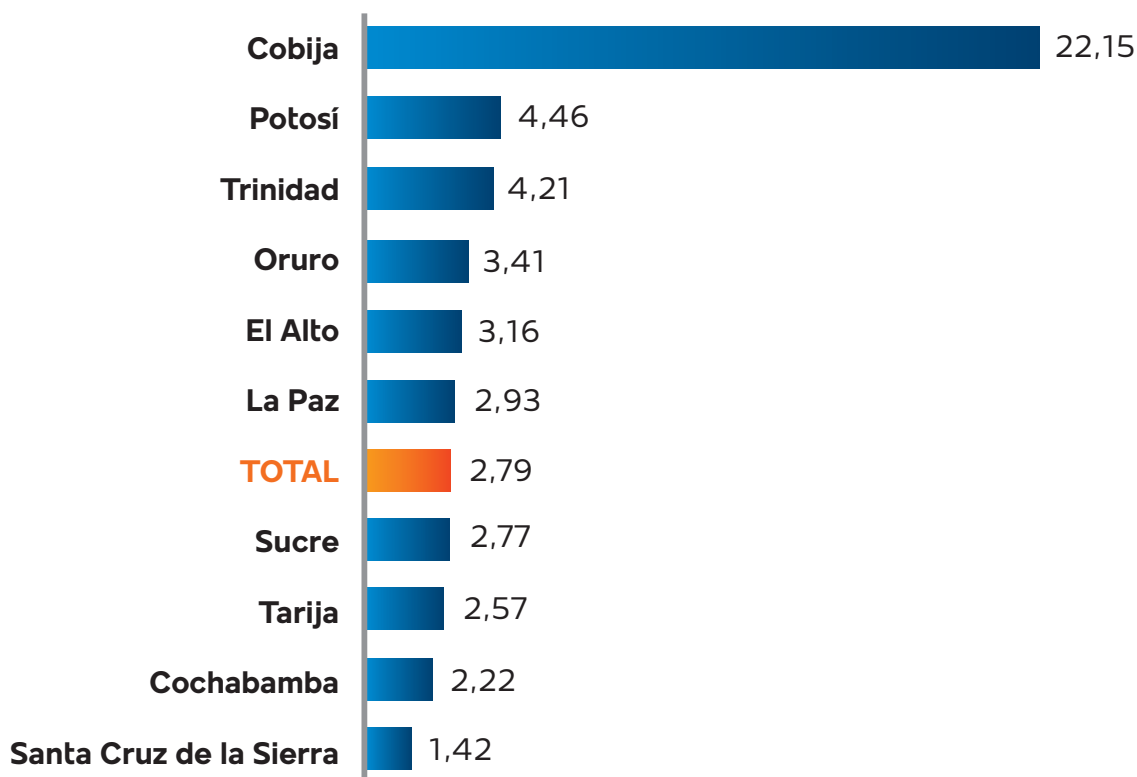

**Elaboración:** Observatorio Boliviano de Seguridad Ciudadana y Lucha Contra las Drogas.

**Fuente:** Policía Boliviana.

**(1):** Comprende los delitos de asesinato, homicidio, feminicidio, parricidio e infanticidio.

**Nota:** El cálculo de la tasa se realizó de acuerdo a la población proyectada del INE, REV 2020.

**GRÁFICO N° 4.1.1.8**  
**BOLIVIA: DISTRIBUCIÓN DENUNCIAS DE**  
**DELITOS CONTRA LA VIDA<sup>(1)</sup>, SEGÚN MES, 2022**  
 (En porcentaje)

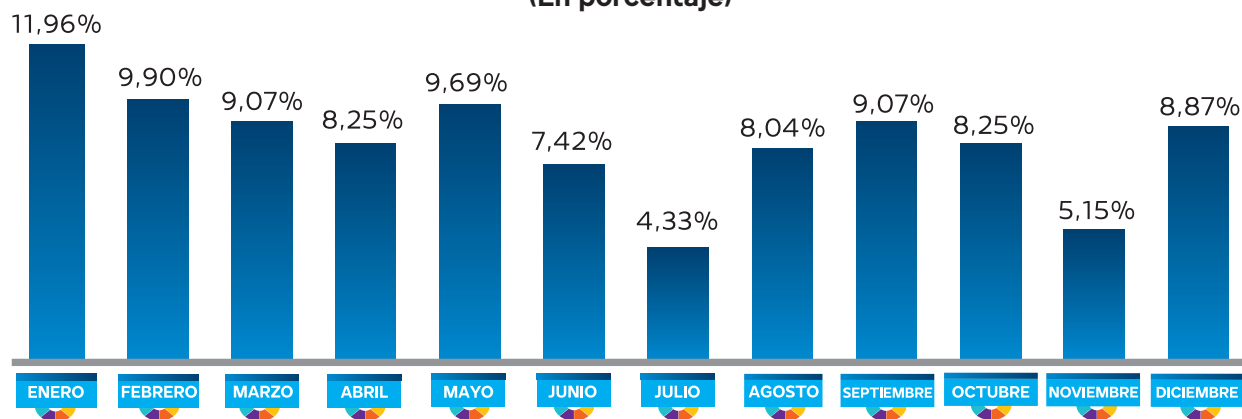

**Elaboración:** Observatorio Boliviano de Seguridad Ciudadana y Lucha Contra las Drogas.

**Fuente:** Policía Boliviana.

**(1):** Comprende los delitos de asesinato, homicidio, feminicidio, parricidio e infanticidio.



**GRÁFICO N° 4.1.1.9**  
**BOLIVIA: DISTRIBUCIÓN DENUNCIAS DE DELITOS CONTRA LA VIDA<sup>(1)</sup>,**  
**SEGÚN DÍA DE LA SEMANA QUE OCURRIÓ EL HECHO, 2022**  
**(En porcentaje)**

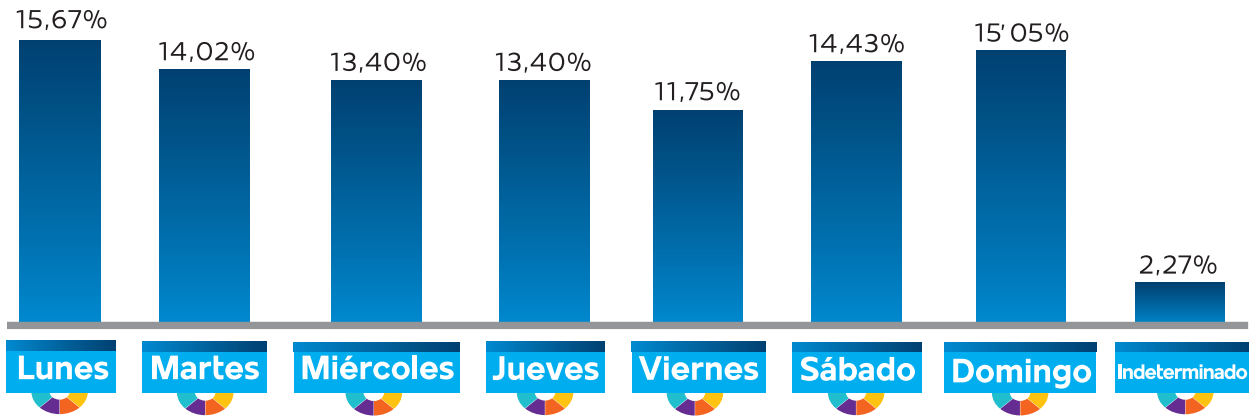

**Elaboración:** Observatorio Boliviano de Seguridad Ciudadana y Lucha Contra las Drogas.

**Fuente:** Policía Boliviana.

**(1):** Comprende los delitos de asesinato, homicidio, feminicidio, parricidio e infanticidio

**GRÁFICO N° 4.1.1.10**  
**BOLIVIA: DISTRIBUCIÓN DENUNCIAS DE DELITOS CONTRA LA**  
**VIDA<sup>(1)</sup>, SEGÚN HORA QUE OCURRIÓ EL HECHO, 2022**  
**(En porcentaje)**

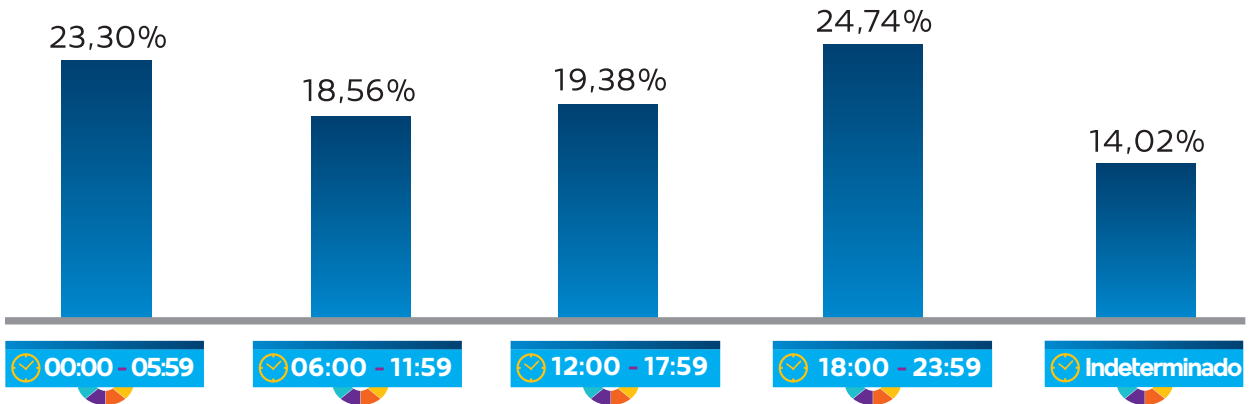

**Elaboración:** Observatorio Boliviano de Seguridad Ciudadana y Lucha Contra las Drogas.

**Fuente:** Policía Boliviana.

**(1):** Comprende los delitos de asesinato, homicidio, feminicidio, parricidio e infanticidio.



## 4.1.2 CARACTERÍSTICAS DE LA VÍCTIMA

CUADRO N° 4.1.2.1

**BOLIVIA: DISTRIBUCIÓN DE DENUNCIAS DE DELITOS CONTRA LA VIDA<sup>(1)</sup>, POR AÑO, SEGÚN SEXO DE LA VÍCTIMA, 2017 - 2022**

(En porcentaje)

Sexo	2017	2018	2019	2020	2021	2022
<b>TOTAL</b>	<b>100,00%</b>	<b>100,00%</b>	<b>100,00%</b>	<b>100,00%</b>	<b>100,00%</b>	<b>100,00%</b>
Hombres	64,39%	58,54%	57,55%	54,67%	54,07%	58,76%
Mujeres	32,53%	37,80%	39,44%	38,32%	41,39%	34,23%
Indeterminado	3,08%	3,66%	3,02%	7,01%	4,55%	7,01%

**Elaboración:** Observatorio Boliviano de Seguridad Ciudadana y Lucha Contra las Drogas.

**Fuente:** Policía Boliviana.

(1): Comprende los delitos de asesinato, homicidio, feminicidio, parricidio e infanticidio.

CUADRO N° 4.1.2.2

**BOLIVIA: DISTRIBUCIÓN DE DENUNCIAS DE DELITOS CONTRA LA VIDA<sup>(1)</sup> POR AÑO, SEGÚN TEMPERANCIA DE LA VÍCTIMA, 2017 - 2022**

(En porcentaje)

Temperancia	2017	2018	2019	2020	2021	2022
<b>TOTAL</b>	<b>100,0%</b>	<b>100,0%</b>	<b>100,0%</b>	<b>100,0%</b>	<b>100,0%</b>	<b>100,0%</b>
Sobriedad	49,40%	54,53%	66,00%	61,21%	69,62%	67,42%
Estado de ebriedad	2,41%	8,01%	9,66%	7,48%	11,48%	11,96%
Bajo efecto de drogas	0,00%	0,35%	0,00%	0,23%	0,00%	0,21%
Hálito alcohólico	13,39%	1,22%	1,01%	3,50%	0,72%	1,24%
Sustancias químicas desconocidas	0,00%	0,52%	0,00%	0,00%	0,00%	0,00%
Indeterminado	34,81%	35,37%	23,34%	27,57%	18,18%	19,18%

**Elaboración:** Observatorio Boliviano de Seguridad Ciudadana y Lucha Contra las Drogas.

**Fuente:** Policía Boliviana.

(1): Comprende los delitos de asesinato, homicidio, feminicidio, parricidio e infanticidio.



**GRÁFICO N° 4.1.2.1**  
**BOLIVIA: DISTRIBUCIÓN DE LAS DENUNCIAS DE DELITOS CONTRA LA VIDA<sup>(1)</sup>, SEGÚN SEXO Y RANGO DE EDAD DE LA VÍCTIMA, 2022**  
(En porcentaje)

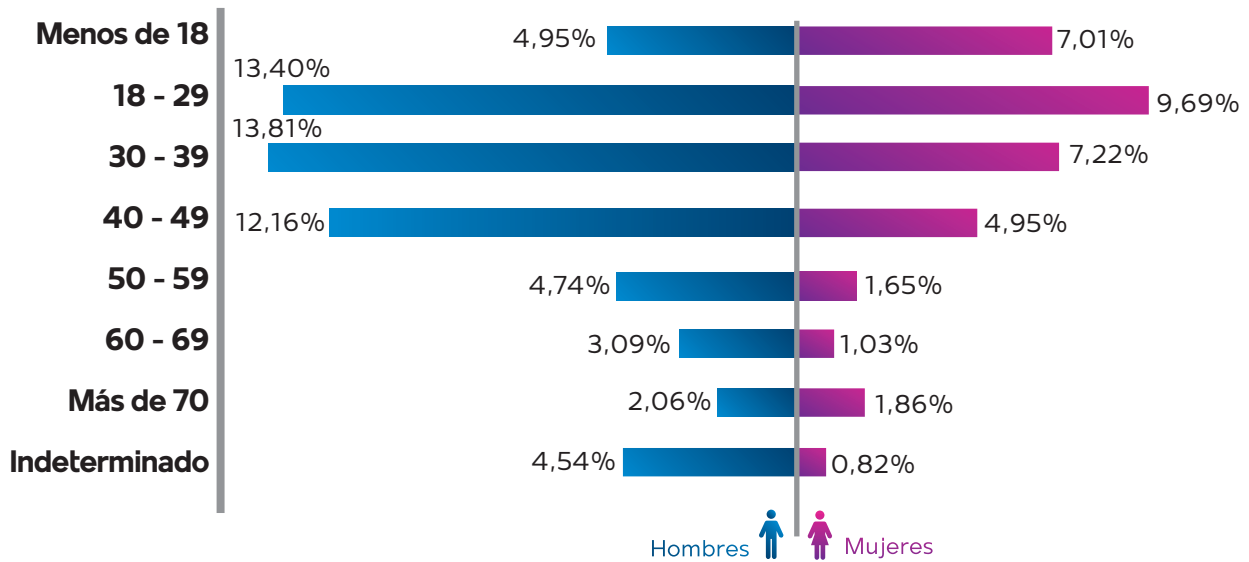

**Elaboración:** Observatorio Boliviano de Seguridad Ciudadana y Lucha Contra las Drogas.

**Fuente:** Policía Boliviana.

**(1):** Comprende los delitos de asesinato, homicidio, feminicidio, parricidio e infanticidio.

## 4.2 ESTADÍSTICAS DEPARTAMENTALES

### 4.2.1 CHUQUISACA

#### 4.2.1.1 CARACTERÍSTICAS DE LAS DENUNCIAS DE DELITOS

**CUADRO N° 4.2.1.1.1**  
**CHUQUISACA: CANTIDAD DE DENUNCIAS DE DELITOS CONTRA LA VIDA<sup>(1)</sup>, POR AÑO SEGÚN MUNICIPIO, 2017 – 2022**  
 (En número)

Municipio	2017	2018	2019	2020	2021	2022
<b>TOTAL</b>	<b>26</b>	<b>15</b>	<b>11</b>	<b>14</b>	<b>20</b>	<b>17</b>
Sucre	21	12	11	14	13	10
Monteagudo	1	0	0	0	1	1
San Lucas	1	0	0	0	2	1
Camargo	2	0	0	0	0	1
Resto municipios	1	3	0	0	4	4

**Elaboración:** Observatorio Boliviano de Seguridad Ciudadana y Lucha Contra las Drogas.

**Fuente:** Policía Boliviana.

(1): Comprende los delitos de asesinato, homicidio, feminicidio, parricidio e infanticidio.

**GRÁFICO N° 4.2.1.1.1**  
**CHUQUISACA: CANTIDAD DE DENUNCIAS DE DELITOS CONTRA LA VIDA<sup>(1)</sup>, POR AÑO, 2017 – 2022**  
 (En número)

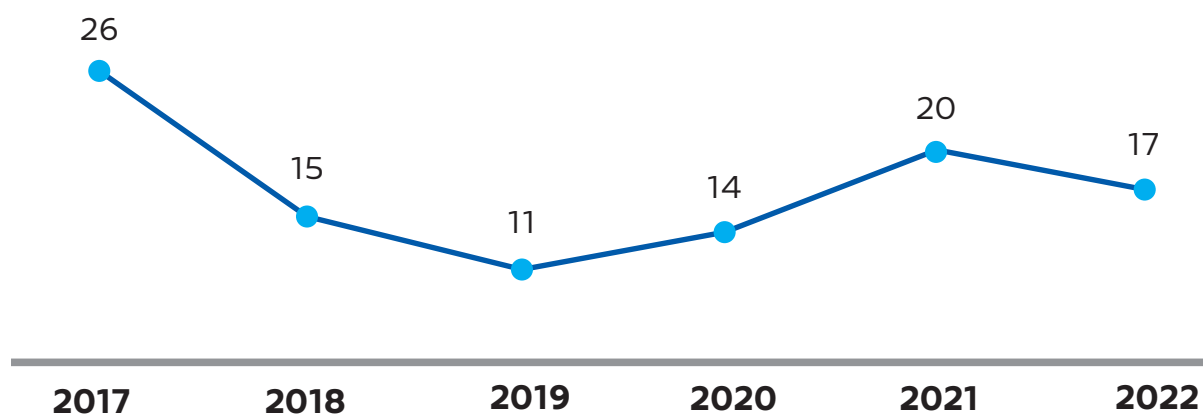

**Elaboración:** Observatorio Boliviano de Seguridad Ciudadana y Lucha Contra las Drogas.

**Fuente:** Policía Boliviana.

(1): Comprende los delitos de asesinato, homicidio, feminicidio, parricidio e infanticidio.

**GRÁFICO N° 4.2.1.1.2**  
**CHUQUISACA: DISTRIBUCIÓN DE DENUNCIAS DE DELITOS CONTRA LA VIDA<sup>(1)</sup>, POR MUNICIPIO, 2022**  
(En porcentaje)

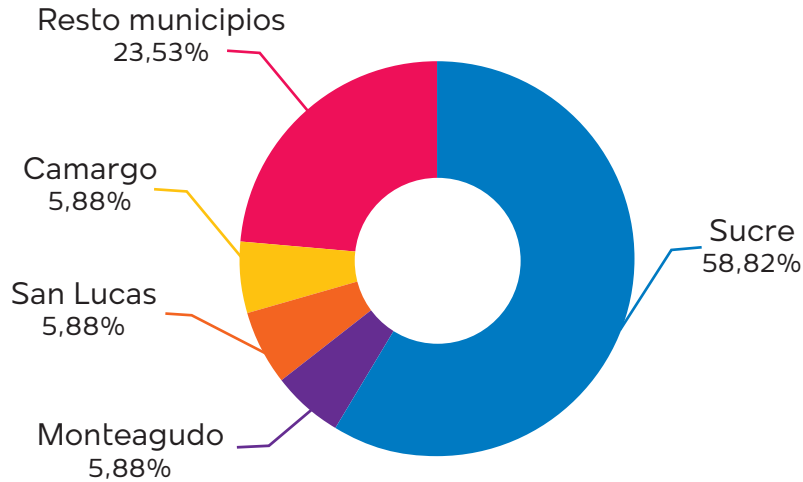

**Elaboración:** Observatorio Boliviano de Seguridad Ciudadana y Lucha Contra las Drogas.

**Fuente:** Policía Boliviana.

(1) Comprende los delitos de asesinato, homicidio, feminicidio, parricidio e infanticidio.

**CUADRO N° 4.2.1.1.2**  
**CHUQUISACA: CANTIDAD DE DENUNCIAS DE DELITOS CONTRA LA VIDA, POR AÑO SEGÚN DELITO, 2017 – 2022**  
(En número)

Delito	2017	2018	2019	2020	2021	2022
<b>TOTAL</b>	<b>26</b>	<b>15</b>	<b>11</b>	<b>14</b>	<b>20</b>	<b>17</b>
Homicidio	12	6	7	6	9	9
Feminicidio	8	3	0	3	6	2
Asesinato	3	3	2	3	3	5
Infanticidio	3	3	2	1	1	1
Parricidio	0	0	0	1	1	0

**Elaboración:** Observatorio Boliviano de Seguridad Ciudadana y Lucha Contra las Drogas.

**Fuente:** Policía Boliviana.

**GRÁFICO N° 4.2.1.1.3**  
**CHUQUISACA: DISTRIBUCIÓN DE LAS DENUNCIAS DE**  
**DELITOS CONTRA LA VIDA, POR DELITO, 2022**  
 (En porcentaje)

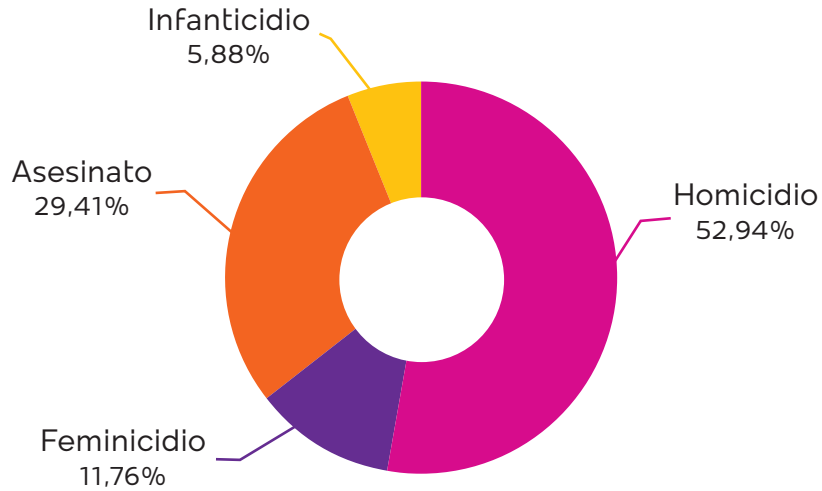

**Elaboración:** Observatorio Boliviano de Seguridad Ciudadana y Lucha Contra las Drogas.  
**Fuente:** Policía Boliviana.

#### 4.2.1.2 CARACTERÍSTICAS DE LA VÍCTIMA

**CUADRO N° 4.2.1.2.1**  
**CHUQUISACA: DISTRIBUCIÓN DE DENUNCIAS DE DELITOS CONTRA LA**  
**VIDA<sup>(1)</sup>, POR AÑO, SEGÚN SEXO DE LA VÍCTIMA, 2017 - 2022**  
 (En porcentaje)

Sexo	2017	2018	2019	2020	2021	2022
<b>TOTAL</b>	<b>100,00%</b>	<b>100,00%</b>	<b>100,00%</b>	<b>100,00%</b>	<b>100,00%</b>	<b>100,00%</b>
Hombres	57,69%	66,67%	81,82%	50,00%	55,00%	64,71%
Mujeres	38,46%	33,33%	18,18%	28,57%	40,00%	23,53%
Indeterminado	3,85%	0,00%	0,00%	21,43%	5,00%	11,76%

**Elaboración:** Observatorio Boliviano de Seguridad Ciudadana y Lucha Contra las Drogas.  
**Fuente:** Policía Boliviana.  
 (1) Comprende los delitos de asesinato, homicidio, femicidio, parricidio e infanticidio.

**CUADRO N° 4.2.1.2.2**  
**CHUQUISACA: DISTRIBUCIÓN DE DENUNCIAS DE DELITOS CONTRA LA VIDA<sup>(1)</sup>, POR AÑO, SEGÚN TEMPERANCIA DE LA VÍCTIMA, 2017 - 2022**  
(En porcentaje)

Temperancia	2017	2018	2019	2020	2021	2022
<b>TOTAL</b>	<b>100,0%</b>	<b>100,0%</b>	<b>100,0%</b>	<b>100,0%</b>	<b>100,0%</b>	<b>100,0%</b>
Sobriedad	84,62%	73,33%	100%	78,57%	85,00%	76,47%
Estado de ebriedad	0,00%	6,67%	0,00%	0,00%	0,00%	0,00%
Hálito alcohólico	3,85%	6,67%	0,00%	0,00%	0,00%	0,00%
Indeterminado	11,54%	13,33%	0,00%	21,43%	15,00%	23,53%

**Elaboración:** Observatorio Boliviano de Seguridad Ciudadana y Lucha Contra las Drogas.

**Fuente:** Policía Boliviana.

(1) Comprende los delitos de asesinato, homicidio, feminicidio, parricidio e infanticidio.

**GRÁFICO N° 4.2.1.2.1**  
**CHUQUISACA: DISTRIBUCIÓN DE LAS DENUNCIAS DE DELITOS CONTRA LA VIDA<sup>(1)</sup>, SEGÚN SEXO Y RANGO DE EDAD DE LA VÍCTIMA, 2022**  
(En porcentaje)

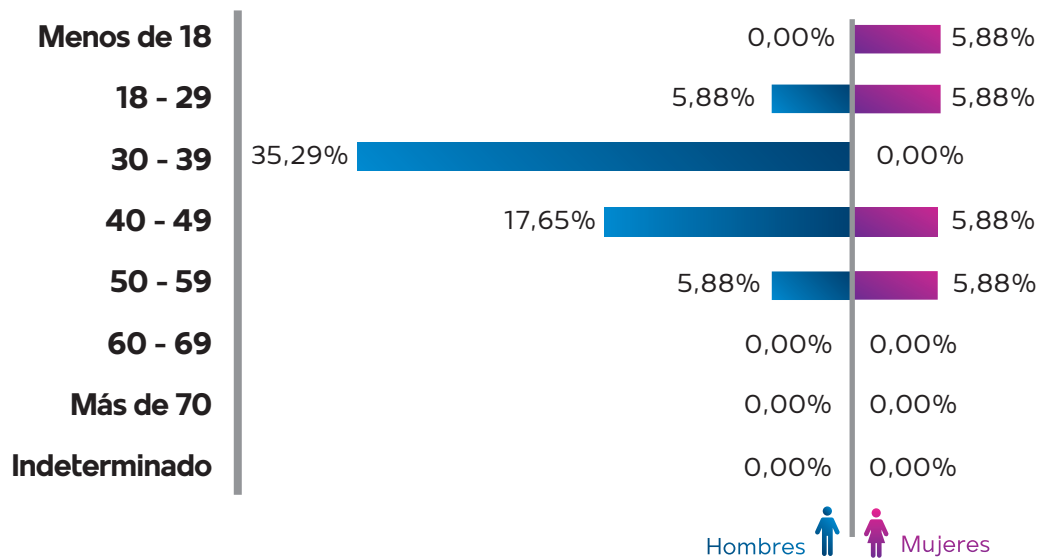

**Elaboración:** Observatorio Boliviano de Seguridad Ciudadana y Lucha Contra las Drogas.

**Fuente:** Policía Boliviana.

(1) Comprende los delitos de asesinato, homicidio, feminicidio, parricidio e infanticidio.

## 4.2.2 LA PAZ

### 4.2.2.1 CARACTERÍSTICAS DE LAS DENUNCIAS DE DELITOS

CUADRO N° 4.2.2.1.1  
LA PAZ: CANTIDAD DE DENUNCIAS DE DELITOS CONTRA LA VIDA<sup>(1)</sup>, POR AÑO SEGÚN MUNICIPIO, 2017 – 2022  
(En número)

Municipio	2017	2018	2019	2020	2021	2022
<b>TOTAL</b>	<b>295</b>	<b>148</b>	<b>120</b>	<b>90</b>	<b>90</b>	<b>96</b>
El Alto	172	89	45	53	43	35
La Paz	75	25	37	16	20	28
Viacha	20	5	8	6	5	8
Copacabana	3	4	1	0	4	2
Patacamaya	1	2	3	4	1	0
Achocalla	3	4	1	1	1	0
Resto de municipios	21	19	25	10	16	23

**Elaboración:** Observatorio Boliviano de Seguridad Ciudadana y Lucha Contra las Drogas.

**Fuente:** Policía Boliviana.

(1): Comprende los delitos de asesinato, homicidio, feminicidio, parricidio e infanticidio.

GRÁFICO N° 4.2.2.1.1  
LA PAZ: CANTIDAD DE DENUNCIAS DE DELITOS CONTRA LA VIDA<sup>(1)</sup>, POR AÑO, 2017 – 2022  
(En número)

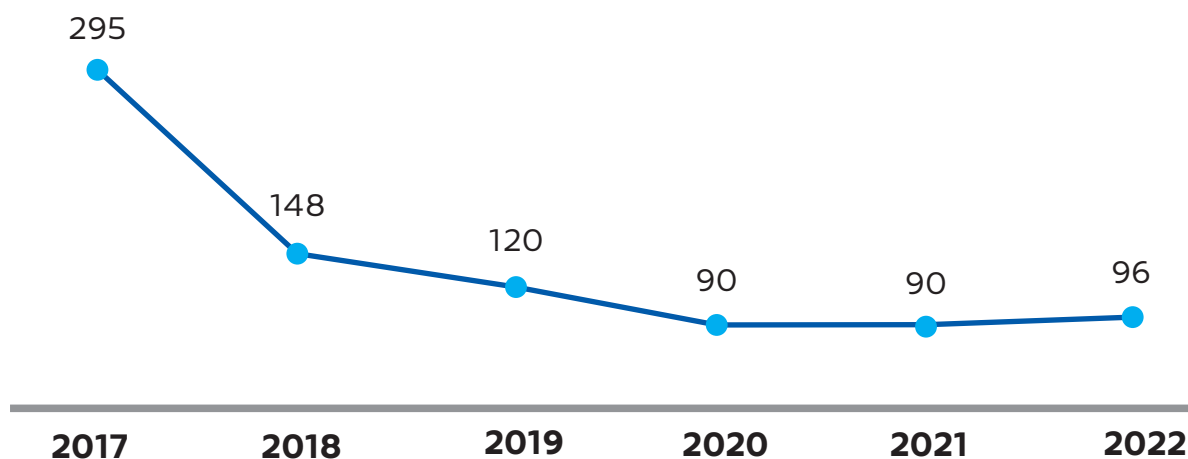

**Elaboración:** Observatorio Boliviano de Seguridad Ciudadana y Lucha Contra las Drogas.

**Fuente:** Policía Boliviana.

(1): Comprende los delitos de asesinato, homicidio, feminicidio, parricidio e infanticidio.

**GRÁFICO N° 4.2.2.1.2**  
**LA PAZ: DISTRIBUCIÓN DE DENUNCIAS DE DELITOS**  
**CONTRA LA VIDA<sup>(1)</sup>, POR MUNICIPIO, 2022**  
**(En porcentaje)**

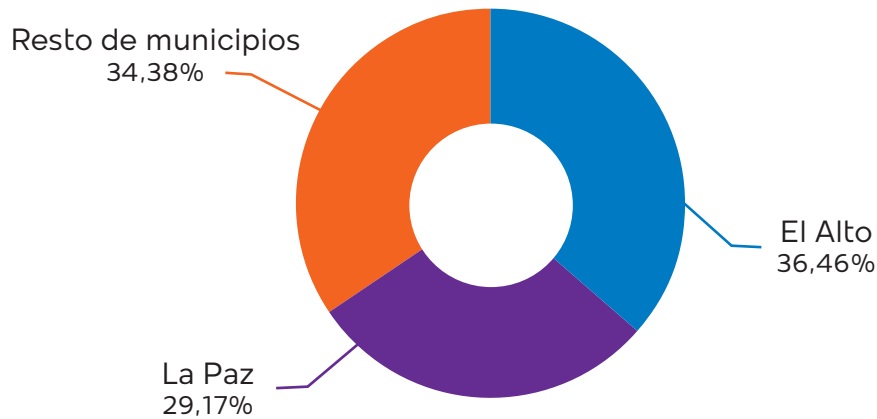

**Elaboración:** Observatorio Boliviano de Seguridad Ciudadana y Lucha Contra las Drogas.

**Fuente:** Policía Boliviana.

**(1):** Comprende los delitos de asesinato, homicidio, feminicidio, parricidio e infanticidio.

**CUADRO N° 4.2.2.1.2**  
**LA PAZ: CANTIDAD DE DENUNCIAS DE DELITOS CONTRA LA**  
**VIDA, POR AÑO SEGÚN DELITO, 2017 – 2022**  
**(En número)**

Delito	2017	2018	2019	2020	2021	2022
<b>TOTAL</b>	<b>295</b>	<b>148</b>	<b>120</b>	<b>90</b>	<b>90</b>	<b>96</b>
Homicidio	199	86	59	34	32	44
Feminicidio	32	29	41	38	44	37
Infanticidio	40	19	8	3	8	7
Asesinato	20	14	10	14	6	6
Parricidio	4	0	2	1	0	2

**Elaboración:** Observatorio Boliviano de Seguridad Ciudadana y Lucha Contra las Drogas.

**Fuente:** Policía Boliviana.



**GRÁFICO N° 4.2.2.1.3**  
**LA PAZ: DISTRIBUCIÓN DE LAS DENUNCIAS DE**  
**DELITOS CONTRA LA VIDA, POR DELITO, 2022**  
 (En porcentaje)

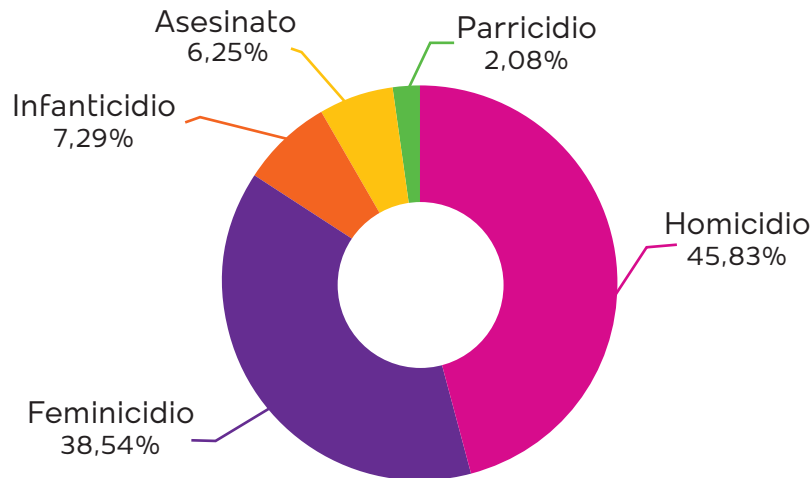

**Elaboración:** Observatorio Boliviano de Seguridad Ciudadana y Lucha Contra las Drogas.  
**Fuente:** Policía Boliviana.

#### 4.2.2.2 CARACTERÍSTICAS DE LA VÍCTIMA

**CUADRO N° 4.2.2.2.1**  
**LA PAZ: DISTRIBUCIÓN DE DENUNCIAS DE DELITOS CONTRA LA**  
**VIDA<sup>(1)</sup>, POR AÑO, SEGÚN SEXO DE LA VÍCTIMA, 2017 - 2022**  
 (En porcentaje)

Sexo	2017	2018	2019	2020	2021	2022
<b>TOTAL</b>	<b>100,00%</b>	<b>100,00%</b>	<b>100,00%</b>	<b>100,00%</b>	<b>100,00%</b>	<b>100,00%</b>
Hombres	64,75%	50,68%	44,17%	40,00%	32,22%	42,71%
Mujeres	33,22%	45,27%	53,33%	54,44%	67,78%	51,04%
Indeterminado	2,03%	4,05%	2,50%	5,56%	0,00%	6,25%

**Elaboración:** Observatorio Boliviano de Seguridad Ciudadana y Lucha Contra las Drogas.  
**Fuente:** Policía Boliviana.

(1) Comprende los delitos de asesinato, homicidio, feminicidio, parricidio e infanticidio.

**CUADRO N° 4.2.2.2.2**  
**LA PAZ: DISTRIBUCIÓN DE DENUNCIAS DE DELITOS CONTRA LA VIDA<sup>(1)</sup>, POR AÑO, SEGÚN TEMPERANCIA DE LA VÍCTIMA, 2017 - 2022**  
(En porcentaje)

Temperancia	2017	2018	2019	2020	2021	2022
<b>TOTAL</b>	<b>100,0%</b>	<b>100,0%</b>	<b>100,0%</b>	<b>100,0%</b>	<b>100,0%</b>	<b>100,0%</b>
Sobriedad	34,92%	28,38%	54,17%	54,44%	63,33%	45,83%
Estado de ebriedad	3,39%	8,11%	11,67%	13,33%	26,67%	26,04%
Indeterminado	36,27%	62,84%	32,50%	24,44%	10,00%	27,08%
Hálito alcohólico	25,42%	0,68%	1,67%	7,78%	0,00%	1,04%

**Elaboración:** Observatorio Boliviano de Seguridad Ciudadana y Lucha Contra las Drogas.

**Fuente:** Policía Boliviana.

(1) Comprende los delitos de asesinato, homicidio, feminicidio, parricidio e infanticidio.

**GRÁFICO N° 4.2.2.2.1**  
**LA PAZ: DISTRIBUCIÓN DE LAS DENUNCIAS DE DELITOS CONTRA LA VIDA<sup>(1)</sup>, SEGÚN SEXO Y RANGO DE EDAD DE LA VÍCTIMA, 2022**  
(En porcentaje)

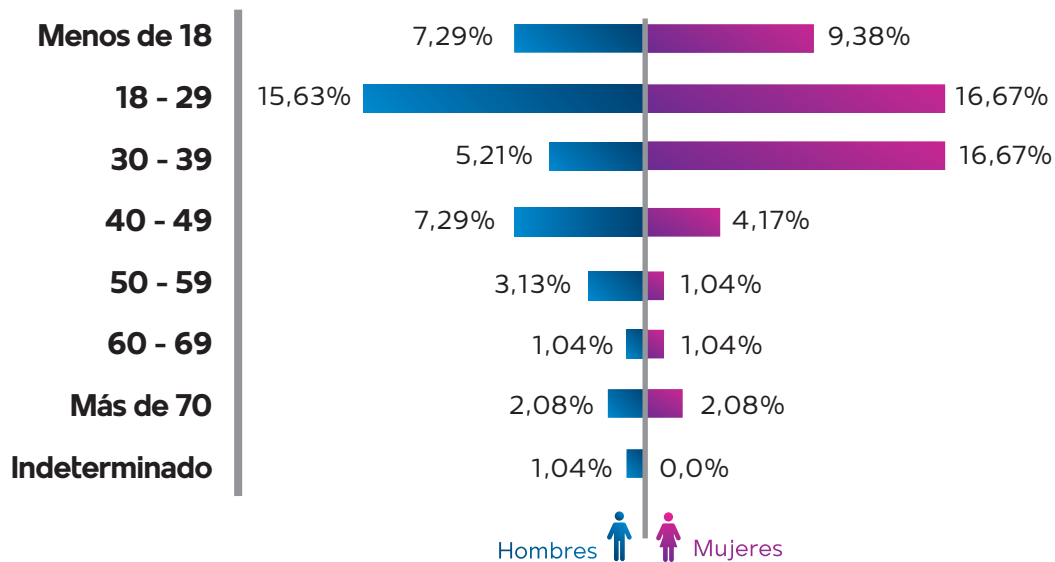

**Elaboración:** Observatorio Boliviano de Seguridad Ciudadana y Lucha Contra las Drogas.

**Fuente:** Policía Boliviana.

(1): Comprende los delitos de asesinato, homicidio, feminicidio, parricidio e infanticidio.

### 4.2.3 COCHABAMBA

#### 4.2.3.1 CARACTERÍSTICAS DE LAS DENUNCIAS DE DELITOS

CUADRO N° 4.2.3.1.1

COCHABAMBA: CANTIDAD DE DENUNCIAS DE DELITOS CONTRA LA VIDA<sup>(1)</sup>, POR AÑO SEGÚN MUNICIPIO, 2017 – 2022

(En número)

Municipio	2017	2018	2019	2020	2021	2022
<b>TOTAL</b>	<b>120</b>	<b>85</b>	<b>96</b>	<b>85</b>	<b>72</b>	<b>103</b>
Cochabamba	23	21	25	17	16	19
Quillacollo	19	16	9	13	8	6
Sacaba	16	15	14	4	7	10
Puerto Villarroel	8	7	8	10	4	13
Villa Tunari	4	2	8	5	8	11
Sipe Sipe	9	2	6	6	4	6
Entre Ríos	0	1	3	9	0	10
Resto de municipios	41	21	23	21	25	28

**Elaboración:** Observatorio Boliviano de Seguridad Ciudadana y Lucha Contra las Drogas.

**Fuente:** Policía Boliviana.

(1): Comprende los delitos de asesinato, homicidio, feminicidio, parricidio e infanticidio.

GRÁFICO N° 4.2.3.1.1  
COCHABAMBA: CANTIDAD DE DENUNCIAS DE DELITOS CONTRA LA VIDA<sup>(1)</sup> POR AÑO, 2017 – 2022  
(En número)

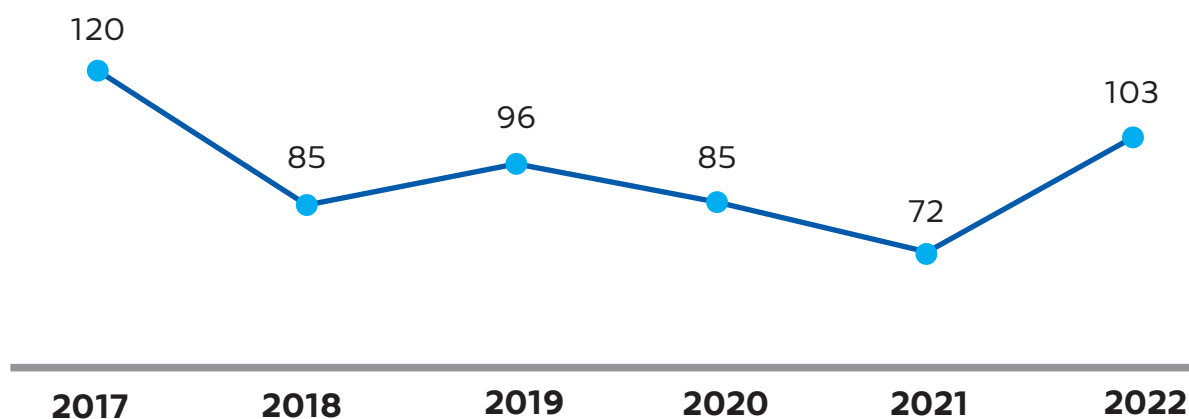

**Elaboración:** Observatorio Boliviano de Seguridad Ciudadana y Lucha Contra las Drogas.

**Fuente:** Policía Boliviana.

(1): Comprende los delitos de asesinato, homicidio, feminicidio, parricidio e infanticidio.

**GRÁFICO N° 4.2.3.1.2**  
**COCHABAMBA: DISTRIBUCIÓN DE DENUNCIAS DE DELITOS CONTRA LA VIDA<sup>(1)</sup>, POR MUNICIPIO, 2022**  
(En porcentaje)

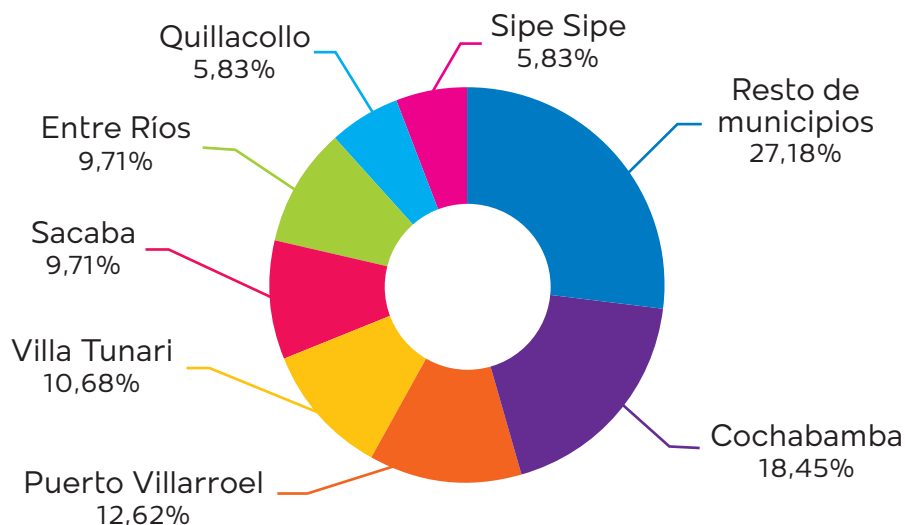

**Elaboración:** Observatorio Boliviano de Seguridad Ciudadana y Lucha Contra las Drogas.

**Fuente:** Policía Boliviana.

**(1):** Comprende los delitos de asesinato, homicidio, feminicidio, parricidio e infanticidio.

**CUADRO N° 4.2.3.1.2**  
**COCHABAMBA: CANTIDAD DE DENUNCIAS DE DELITOS CONTRA LA VIDA, POR AÑO SEGÚN DELITO, 2017 – 2022**  
(En número)

Delito	2017	2018	2019	2020	2021	2022
<b>TOTAL</b>	<b>120</b>	<b>85</b>	<b>96</b>	<b>85</b>	<b>72</b>	<b>103</b>
Homicidio	68	36	46	44	32	67
Asesinato	12	17	19	14	20	15
Feminicidio	22	20	23	19	15	12
Infanticidio	16	12	7	7	5	9
Parricidio	2	0	1	1	0	0

**Elaboración:** Observatorio Boliviano de Seguridad Ciudadana y Lucha Contra las Drogas.

**Fuente:** Policía Boliviana.

**GRÁFICO N° 4.2.3.1.3**  
**COCHABAMBA: DISTRIBUCIÓN DE LAS DENUNCIAS**  
**DE DELITOS CONTRA LA VIDA, POR DELITO, 2022**  
 (En porcentaje)

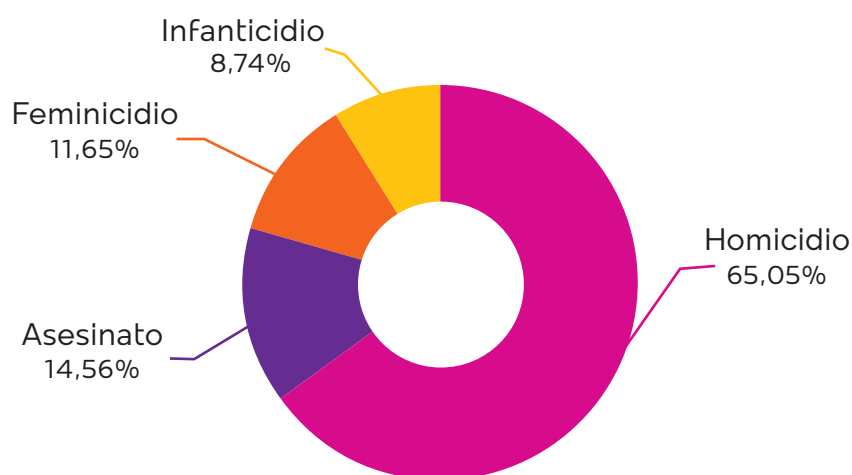

**Elaboración:** Observatorio Boliviano de Seguridad Ciudadana y Lucha Contra las Drogas.

**Fuente:** Policía Boliviana.

**Nota:** El cálculo de la tasa se realizó de acuerdo a la población proyectada del INE, REV 2020.

#### 4.2.3.2 CARACTERÍSTICAS DE LA VÍCTIMA

**CUADRO N° 4.2.3.2.1**  
**COCHABAMBA: DISTRIBUCIÓN DE DENUNCIAS DE DELITOS CONTRA**  
**LA VIDA<sup>(1)</sup>, POR AÑO, SEGÚN SEXO DE LA VÍCTIMA, 2017 - 2022**  
 (En porcentaje)

Sexo	2017	2018	2019	2020	2021	2022
<b>TOTAL</b>	<b>100,00%</b>	<b>100,00%</b>	<b>100,00%</b>	<b>100,00%</b>	<b>100,00%</b>	<b>100,00%</b>
Hombres	63,33%	58,82%	54,17%	60,00%	58,33%	52,43%
Mujeres	35,83%	38,82%	40,63%	35,29%	38,89%	44,66%
Indeterminado	0,83%	2,35%	5,21%	4,71%	2,78%	2,91%

**Elaboración:** Observatorio Boliviano de Seguridad Ciudadana y Lucha Contra las Drogas.

**Fuente:** Policía Boliviana.

(1): Comprende los delitos de asesinato, homicidio, feminicidio, parricidio e infanticidio.

**CUADRO N° 4.2.3.2.2**  
**COCHABAMBA: DISTRIBUCIÓN DE DENUNCIAS DE DELITOS CONTRA LA VIDA<sup>(1)</sup>, POR AÑO, SEGÚN TEMPERANCIA DE LA VÍCTIMA, 2017 - 2022**  
(En porcentaje)

Temperancia	2017	2018	2019	2020	2021	2022
<b>TOTAL</b>	<b>100,0%</b>	<b>100,0%</b>	<b>100,0%</b>	<b>100,0%</b>	<b>100,0%</b>	<b>100,0%</b>
Sobriedad	30,00%	40,00%	55,21%	64,71%	69,44%	80,58%
Estado de ebriedad	0,83%	11,76%	10,42%	5,88%	8,33%	8,74%
Hálito alcohólico	5,83%	1,18%	0,00%	2,35%	1,39%	0,00%
Indeterminado	63,33%	47,06%	34,38%	27,06%	20,83%	10,68%

**Elaboración:** Observatorio Boliviano de Seguridad Ciudadana y Lucha Contra las Drogas.

**Fuente:** Policía Boliviana.

**(1):** Comprende los delitos de asesinato, homicidio, feminicidio, parricidio e infanticidio.

**GRÁFICO N° 4.2.3.2.1**  
**COCHABAMBA: DISTRIBUCIÓN DE LAS DENUNCIAS DE DELITOS CONTRA LA VIDA<sup>(1)</sup>, SEGÚN SEXO Y RANGO DE EDAD DE LA VÍCTIMA, 2022**  
(En porcentaje)

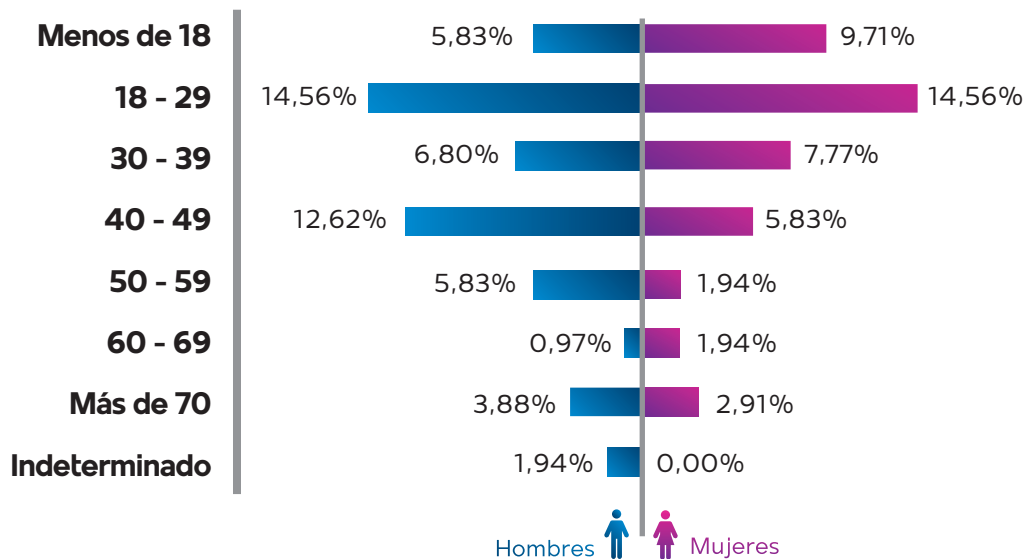

**Elaboración:** Observatorio Boliviano de Seguridad Ciudadana y Lucha Contra las Drogas.

**Fuente:** Policía Boliviana.

## 4.2.4 ORURO

## 4.2.4.1 CARACTERÍSTICAS DE LAS DENUNCIAS DE DELITOS

CUADRO N° 4.2.4.1.1

ORURO: CANTIDAD DE DENUNCIAS DE DELITOS CONTRA LA VIDA<sup>(1)</sup>, POR AÑO SEGÚN MUNICIPIO, 2017 – 2022

(En número)

Municipio	2017	2018	2019	2020	2021	2022
<b>TOTAL</b>	<b>55</b>	<b>104</b>	<b>32</b>	<b>27</b>	<b>23</b>	<b>17</b>
Oruro	51	87	19	21	15	12
Huanuni	2	13	1	2	1	3
Caracollo	1	0	7	2	0	0
Challapata	1	2	2	0	1	0
Resto de municipios	0	2	3	2	6	2

**Elaboración:** Observatorio Boliviano de Seguridad Ciudadana y Lucha Contra las Drogas.**Fuente:** Policía Boliviana.**(1):** Comprende los delitos de asesinato, homicidio, feminicidio, parricidio e infanticidio.

GRÁFICO N° 4.2.4.1.1

ORURO: CANTIDAD DE DENUNCIAS DE DELITOS CONTRA LA VIDA<sup>(1)</sup>, POR AÑO, 2017 – 2022

(En número)

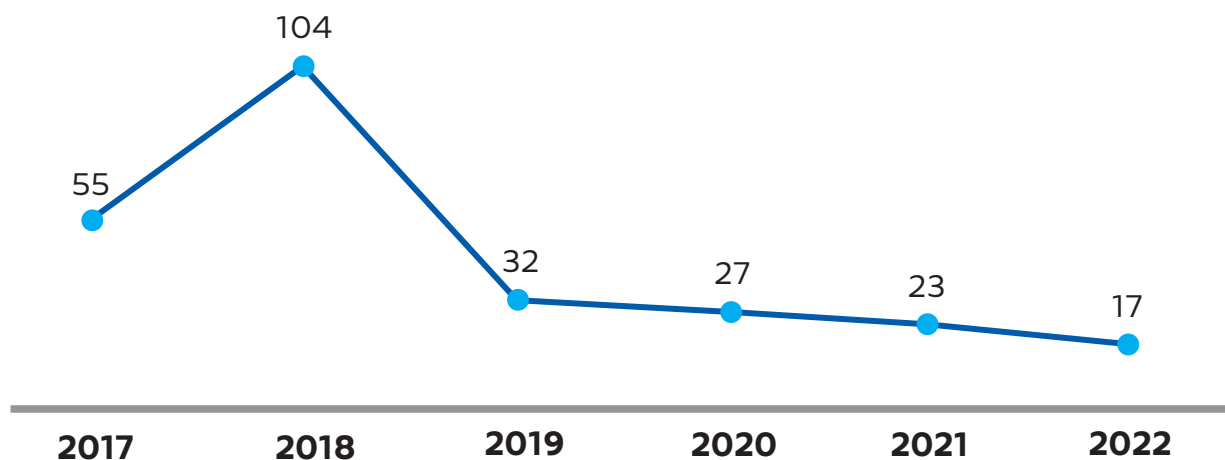
**Elaboración:** Observatorio Boliviano de Seguridad Ciudadana y Lucha Contra las Drogas.**Fuente:** Policía Boliviana.**(1):** Comprende los delitos de asesinato, homicidio, feminicidio, parricidio e infanticidio.

**GRÁFICO N° 4.2.4.1.2**  
**ORURO: DISTRIBUCIÓN DE DENUNCIAS DE DELITOS**  
**CONTRA LA VIDA<sup>(1)</sup>. POR MUNICIPIO, 2022**  
(En porcentaje)

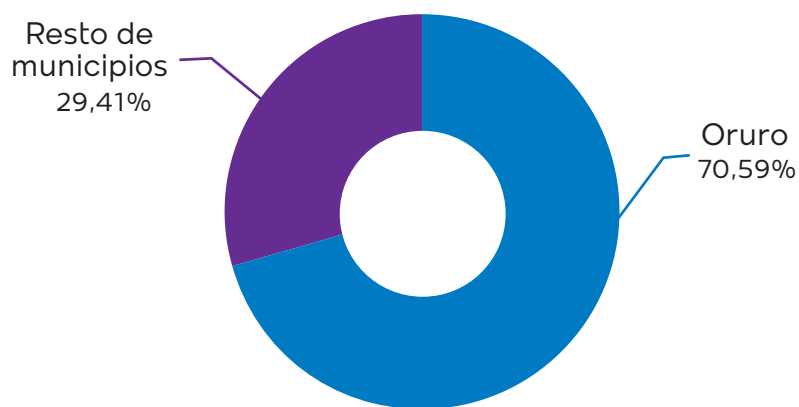

**Elaboración:** Observatorio Boliviano de Seguridad Ciudadana y Lucha Contra las Drogas.

**Fuente:** Policía Boliviana.

**(1):** Comprende los delitos de asesinato, homicidio, feminicidio, parricidio e infanticidio.

**CUADRO N° 4.2.4.1.2**  
**ORURO: CANTIDAD DE DENUNCIAS DE DELITOS CONTRA**  
**LA VIDA, POR AÑO SEGÚN DELITO, 2017 – 2022**  
(En número)

Delito	2017	2018	2019	2020	2021	2022
<b>TOTAL</b>	<b>55</b>	<b>104</b>	<b>32</b>	<b>27</b>	<b>23</b>	<b>17</b>
Asesinato	3	6	3	5	10	7
Feminicidio	8	9	9	13	10	4
Homicidio	36	85	20	5	2	3
Infanticidio	8	2	0	4	1	3
Parricidio	0	2	0	0	0	0

**Elaboración:** Observatorio Boliviano de Seguridad Ciudadana y Lucha Contra las Drogas.

**Fuente:** Policía Boliviana.



**GRÁFICO N° 4.2.4.1.3**  
**ORURO: DISTRIBUCIÓN DE LAS DENUNCIAS DE**  
**DELITOS CONTRA LA VIDA, POR DELITO, 2022**  
 (En porcentaje)

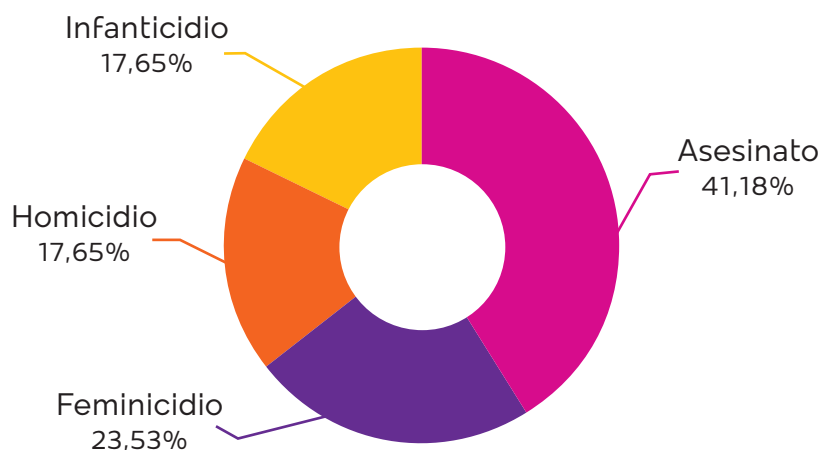

**Elaboración:** Observatorio Boliviano de Seguridad Ciudadana y Lucha Contra las Drogas.  
**Fuente:** Policía Boliviana.

#### 4.2.4.2 CARACTERÍSTICAS DE LA VÍCTIMA

**CUADRO N° 4.2.4.2.1**  
**ORURO: DISTRIBUCIÓN DE DENUNCIAS DE DELITOS CONTRA LA**  
**VIDA<sup>(1)</sup>, POR AÑO, SEGÚN SEXO DE LA VÍCTIMA, 2017 - 2022**  
 (En porcentaje)

Sexo	2017	2018	2019	2020	2021	2022
<b>TOTAL</b>	<b>100,0%</b>	<b>100,0%</b>	<b>100,0%</b>	<b>100,0%</b>	<b>100,0%</b>	<b>100,0%</b>
Hombres	72,73%	71,15%	56,25%	48,15%	52,17%	52,94%
Mujeres	27,27%	28,85%	40,63%	51,85%	47,83%	47,06%
Indeterminado	0,00%	0,00%	3,13%	0,00%	0,00%	0,00%

**Elaboración:** Observatorio Boliviano de Seguridad Ciudadana y Lucha Contra las Drogas.  
**Fuente:** Policía Boliviana.

(1): Comprende los delitos de asesinato, homicidio, feminicidio, parricidio e infanticidio.

**CUADRO N° 4.2.4.2.2**  
**ORURO: DISTRIBUCIÓN DE DENUNCIAS DE DELITOS CONTRA LA VIDA<sup>(1)</sup>, POR AÑO, SEGÚN TEMPERANCIA DE LA VÍCTIMA, 2017 - 2022**  
(En porcentaje)

Temperancia	2017	2018	2019	2020	2021	2022
<b>TOTAL</b>	<b>100,0%</b>	<b>100,0%</b>	<b>100,0%</b>	<b>100,0%</b>	<b>100,0%</b>	<b>100,0%</b>
Sobriedad	89,09%	62,50%	65,63%	37,04%	65,22%	82,35%
Indeterminado	1,82%	32,69%	15,63%	25,93%	26,09%	11,76%
Estado de ebriedad	5,45%	4,81%	12,50%	22,22%	8,70%	5,88%
Hálito alcohólico	3,64%	0,00%	6,25%	14,81%	0,00%	0,00%

**Elaboración:** Observatorio Boliviano de Seguridad Ciudadana y Lucha Contra las Drogas.

**Fuente:** Policía Boliviana.

**(1):** Comprende los delitos de asesinato, homicidio, feminicidio, parricidio e infanticidio.

**GRÁFICO N° 4.2.4.2.1**  
**ORURO: DISTRIBUCIÓN DE LAS DENUNCIAS DE DELITOS CONTRA LA VIDA<sup>(1)</sup>, SEGÚN SEXO Y RANGO DE EDAD DE LA VÍCTIMA, 2017 - 2022**  
(En porcentaje)

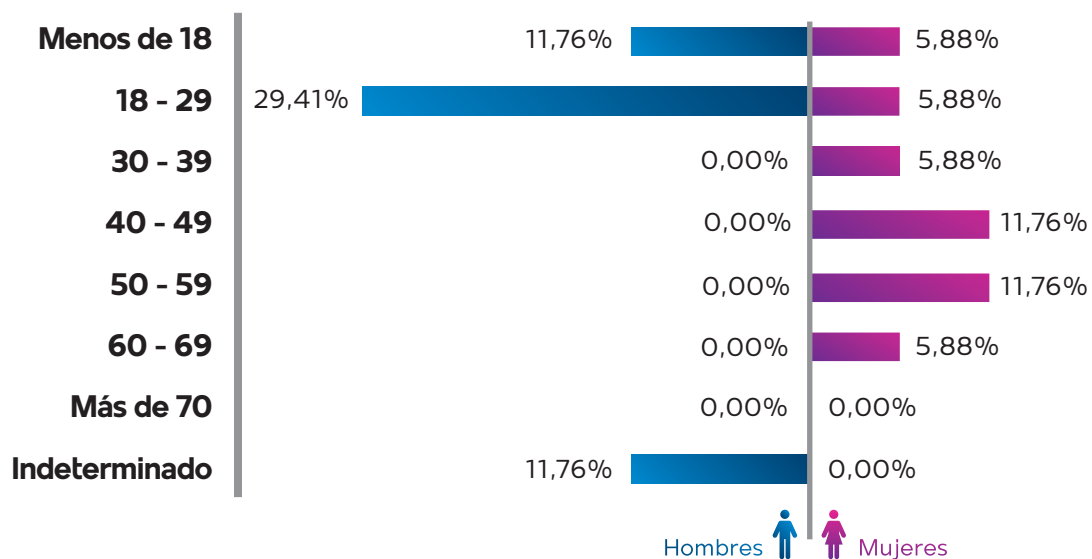

**Elaboración:** Observatorio Boliviano de Seguridad Ciudadana y Lucha Contra las Drogas.

**Fuente:** Policía Boliviana.

**(1):** Comprende los delitos de asesinato, homicidio, feminicidio, parricidio e infanticidio.

## 4.2.5 POTOSÍ

## 4.2.5.1 CARACTERÍSTICAS DE LAS DENUNCIAS DE DELITOS

**CUADRO N° 4.2.5.1**  
**POTOSÍ: CANTIDAD DE DENUNCIAS DE DELITOS CONTRA LA VIDA<sup>(1)</sup>, POR AÑO SEGÚN MUNICIPIO, 2017 – 2022**  
 (En número)

Municipio	2017	2018	2019	2020	2021	2022
<b>TOTAL</b>	<b>14</b>	<b>31</b>	<b>26</b>	<b>22</b>	<b>29</b>	<b>29</b>
Potosí	6	19	12	13	10	12
Villazón	2	4	5	1	6	4
Uyuni	1	4	3	0	3	1
Llallagua	2	3	4	0	2	1
Resto de municipios	3	1	2	8	8	11

**Elaboración:** Observatorio Boliviano de Seguridad Ciudadana y Lucha Contra las Drogas.

**Fuente:** Policía Boliviana.

**(1):** Comprende los delitos de asesinato, homicidio, feminicidio, parricidio e infanticidio.

**GRÁFICO N° 4.2.5.1**  
**POTOSÍ: CANTIDAD DE DENUNCIAS DE DELITOS CONTRA LA VIDA<sup>(1)</sup>, POR AÑO, 2017 – 2022**  
 (En número)

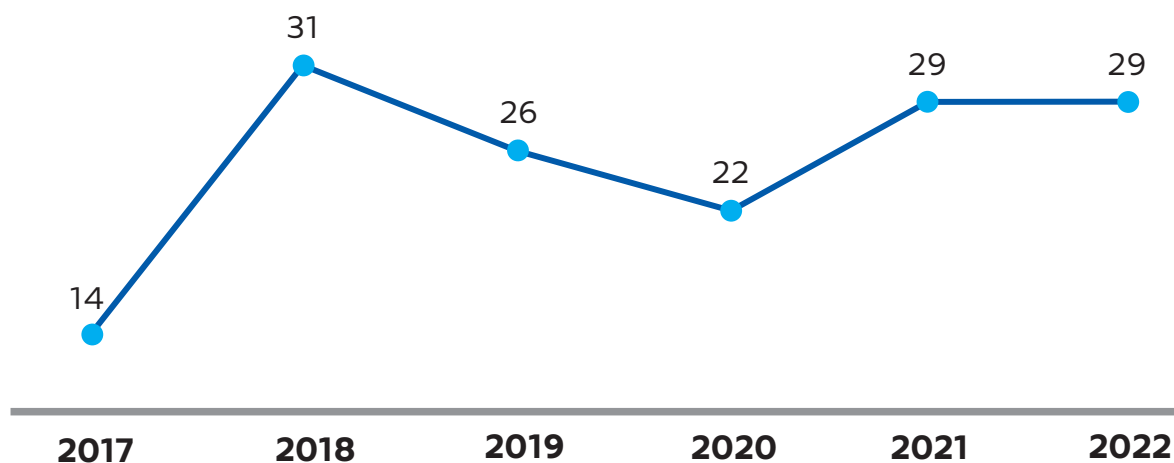

**Elaboración:** Observatorio Boliviano de Seguridad Ciudadana y Lucha Contra las Drogas.

**Fuente:** Policía Boliviana.

**(1):** Comprende los delitos de asesinato, homicidio, feminicidio, parricidio e infanticidio.

**GRÁFICO N° 4.2.5.1.2**  
**POTOSÍ: DISTRIBUCIÓN DE DENUNCIAS DE DELITOS CONTRA LA VIDA<sup>(1)</sup>, POR MUNICIPIO, 2022**  
(En porcentaje)

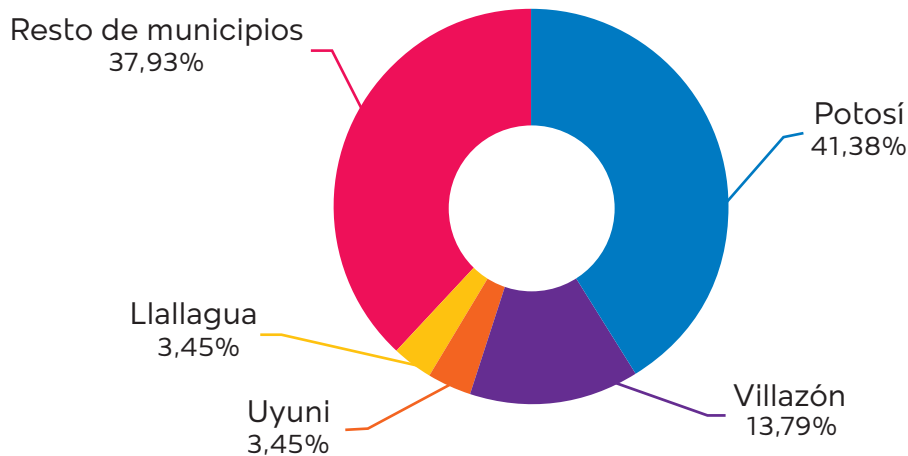

**Elaboración:** Observatorio Boliviano de Seguridad Ciudadana y Lucha Contra las Drogas.

**Fuente:** Policía Boliviana.

**(1):** Comprende los delitos de asesinato, homicidio, feminicidio, parricidio e infanticidio.

**GRÁFICO N° 4.2.5.1.2**  
**POTOSÍ: CANTIDAD DE DENUNCIAS DE DELITOS CONTRA LA VIDA, POR AÑO SEGÚN DELITO, 2017 – 2022**  
(En número)

Delito	2017	2018	2019	2020	2021	2022
<b>TOTAL</b>	<b>14</b>	<b>31</b>	<b>26</b>	<b>22</b>	<b>29</b>	<b>29</b>
Homicidio	8	17	16	11	12	14
Feminicidio	1	8	8	5	9	8
Asesinato	2	4	1	4	7	5
Infanticidio	3	2	1	2	1	2

**Elaboración:** Observatorio Boliviano de Seguridad Ciudadana y Lucha Contra las Drogas.

**Fuente:** Policía Boliviana.

**GRÁFICO N° 4.2.5.1.3**  
**POTOSÍ: DISTRIBUCIÓN DE LAS DENUNCIAS DE DELITOS**  
**CONTRA LA VIDA, POR DELITO, 2022**  
 (En porcentaje)

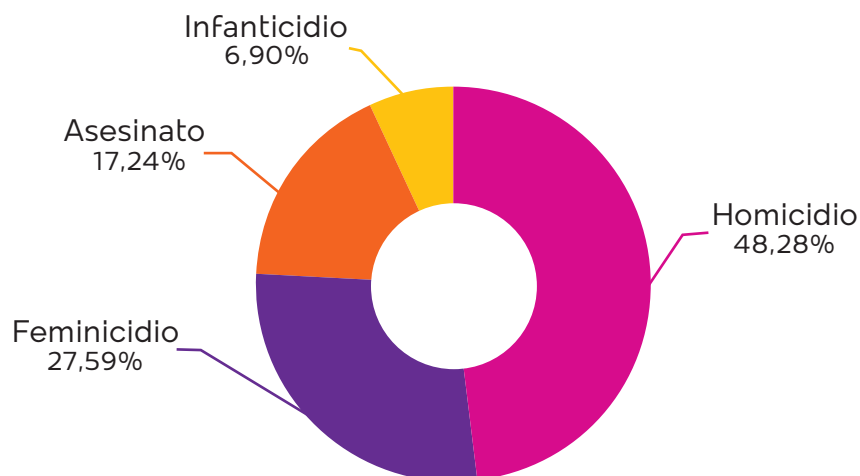

**Elaboración:** Observatorio Boliviano de Seguridad Ciudadana y Lucha Contra las Drogas.  
**Fuente:** Policía Boliviana.

#### 4.2.5.2 CARACTERÍSTICAS DE LA VÍCTIMA

**CUADRO N° 4.2.5.2.1**  
**POTOSÍ: DISTRIBUCIÓN DE DENUNCIAS DE DELITOS CONTRA LA**  
**VIDA<sup>(1)</sup>, POR AÑO, SEGÚN SEXO DE LA VÍCTIMA, 2017 - 2022**  
 (En porcentaje)

Sexo	2017	2018	2019	2020	2021	2022
<b>TOTAL</b>	<b>100,0%</b>	<b>100,0%</b>	<b>100,0%</b>	<b>100,0%</b>	<b>100,0%</b>	<b>100,0%</b>
Hombres	42,86%	45,16%	50,00%	27,27%	44,83%	55,17%
Mujeres	35,71%	41,94%	34,62%	36,36%	41,38%	31,03%
Indeterminado	21,43%	12,90%	15,38%	36,36%	13,79%	13,79%

**Elaboración:** Observatorio Boliviano de Seguridad Ciudadana y Lucha Contra las Drogas.  
**Fuente:** Policía Boliviana.

(1): Comprende los delitos de asesinato, homicidio, feminicidio, parricidio e infanticidio.

**CUADRO N° 4.2.5.2**  
**POTOSÍ: DISTRIBUCIÓN DE DENUNCIAS DE DELITOS CONTRA LA VIDA<sup>(1)</sup>, POR AÑO, SEGÚN TEMPERANCIA DE LA VÍCTIMA, 2017 - 2022**  
(En porcentaje)

Temperancia	2017	2018	2019	2020	2021	2022
<b>TOTAL</b>	<b>100,0%</b>	<b>100,0%</b>	<b>100,0%</b>	<b>100,0%</b>	<b>100,0%</b>	<b>100,0%</b>
Sobriedad	42,86%	64,52%	65,38%	36,36%	48,28%	51,72%
Indeterminado	21,43%	19,35%	19,23%	50,00%	31,03%	41,38%
Estado de ebriedad	0,00%	9,68%	11,54%	9,09%	20,69%	6,90%
Bajo efecto de drogas	0,00%	3,23%	0,00%	0,00%	0,00%	0,00%
Hálito alcohólico	35,71%	3,23%	3,85%	4,55%	0,00%	0,00%

**Elaboración:** Observatorio Boliviano de Seguridad Ciudadana y Lucha Contra las Drogas.

**Fuente:** Policía Boliviana.

**(1):** Comprende los delitos de asesinato, homicidio, feminicidio, parricidio e infanticidio.

**GRÁFICO N° 4.2.5.2.1**  
**POTOSÍ: DISTRIBUCIÓN DE LAS DENUNCIAS DE DELITOS CONTRA LA VIDA<sup>(1)</sup>, SEGÚN SEXO Y RANGO DE EDAD DE LA VÍCTIMA, 2017 - 2022**  
(En porcentaje)

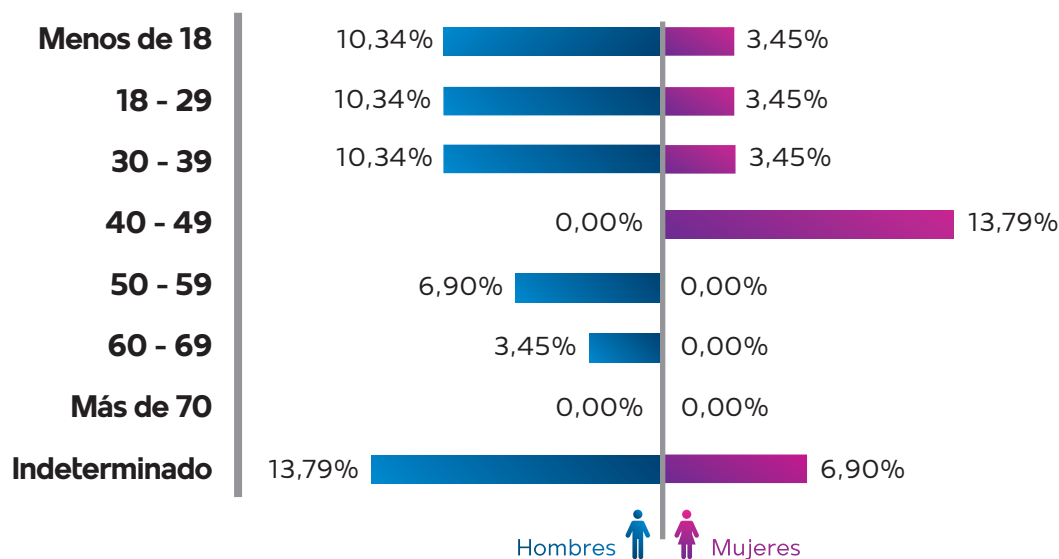

**Elaboración:** Observatorio Boliviano de Seguridad Ciudadana y Lucha Contra las Drogas.

**Fuente:** Policía Boliviana.

**(1):** Comprende los delitos de asesinato, homicidio, feminicidio, parricidio e infanticidio.

## 4.2.6 TARIJA

### 4.2.6.1 CARACTERÍSTICAS DE LAS DENUNCIAS DE DELITOS

**CUADRO N° 4.2.6.1.1**  
**TARIJA: CANTIDAD DE DENUNCIAS DE DELITOS CONTRA LA VIDA<sup>(1)</sup>, POR AÑO SEGÚN MUNICIPIO, 2017 – 2022**  
 (En número)

Municipio	2017	2018	2019	2020	2021	2022
<b>TOTAL</b>	<b>28</b>	<b>33</b>	<b>35</b>	<b>17</b>	<b>15</b>	<b>29</b>
Tarija	12	13	12	7	7	7
Yacuiba	4	8	11	4	3	13
Bermejo	3	2	7	4	2	4
Resto de municipios	9	10	5	2	3	5

**Elaboración:** Observatorio Boliviano de Seguridad Ciudadana y Lucha Contra las Drogas.

**Fuente:** Policía Boliviana.

**(1):** Comprende los delitos de asesinato, homicidio, feminicidio, parricidio e infanticidio.

**GRÁFICO N° 4.2.6.1.1**  
**TARIJA: CANTIDAD DE DENUNCIAS DE DELITOS CONTRA LA VIDA<sup>(1)</sup>, POR AÑO, 2017 – 2022**  
 (En número)

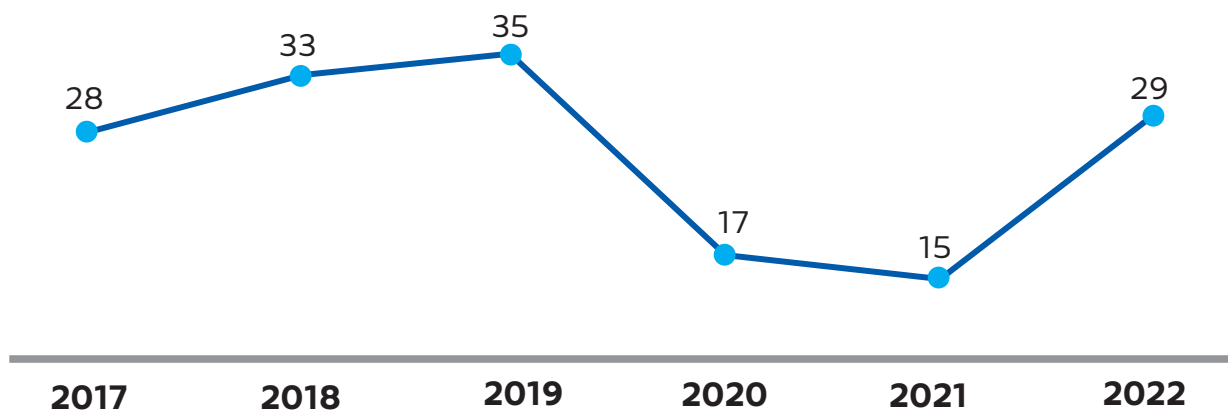

**Elaboración:** Observatorio Boliviano de Seguridad Ciudadana y Lucha Contra las Drogas.

**Fuente:** Policía Boliviana.

**(1):** Comprende los delitos de asesinato, homicidio, feminicidio, parricidio e infanticidio.

**GRÁFICO N° 4.2.6.1.2**  
**TARIJA: DISTRIBUCIÓN DE DENUNCIAS DE DELITOS CONTRA LA VIDA<sup>(1)</sup>, POR MUNICIPIO, 2022**  
(En porcentaje)

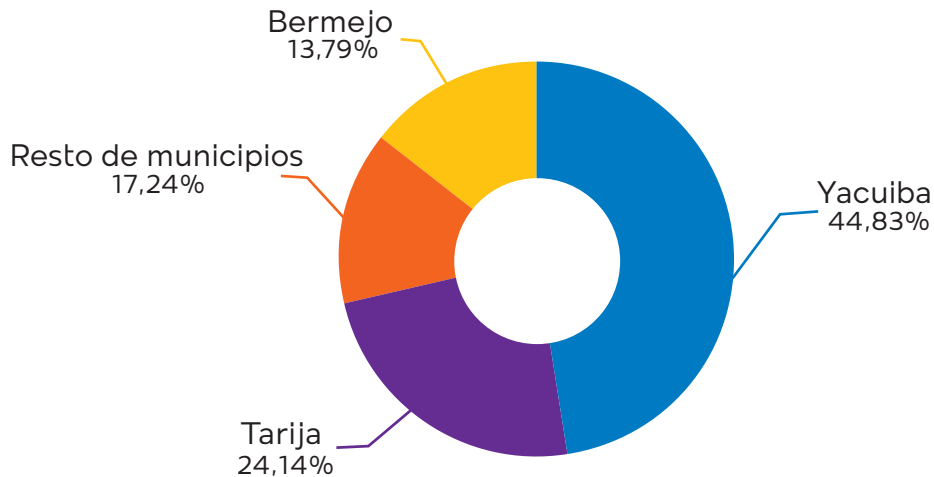

**Elaboración:** Observatorio Boliviano de Seguridad Ciudadana y Lucha Contra las Drogas.

**Fuente:** Policía Boliviana.

**(1):** Comprende los delitos de asesinato, homicidio, feminicidio, parricidio e infanticidio.

**CUADRO N° 4.2.6.1.2**  
**TARIJA: CANTIDAD DE DENUNCIAS DE DELITOS CONTRA LA VIDA, POR AÑO SEGÚN DELITO, 2017 – 2022**  
(En número)

Delito	2017	2018	2019	2020	2021	2022
<b>TOTAL</b>	<b>28</b>	<b>33</b>	<b>35</b>	<b>17</b>	<b>15</b>	<b>29</b>
Asesinato	8	11	8	7	8	11
Homicidio	9	9	14	8	2	9
Feminicidio	7	12	7	2	3	7
Infanticidio	4	1	6	0	2	2

**Elaboración:** Observatorio Boliviano de Seguridad Ciudadana y Lucha Contra las Drogas.

**Fuente:** Policía Boliviana.



**GRÁFICO N° 4.2.6.1.3**  
**TARIJA: DISTRIBUCIÓN DE LAS DENUNCIAS DE DELITOS**  
**CONTRA LA VIDA, POR DELITO, 2022**  
 (En porcentaje)

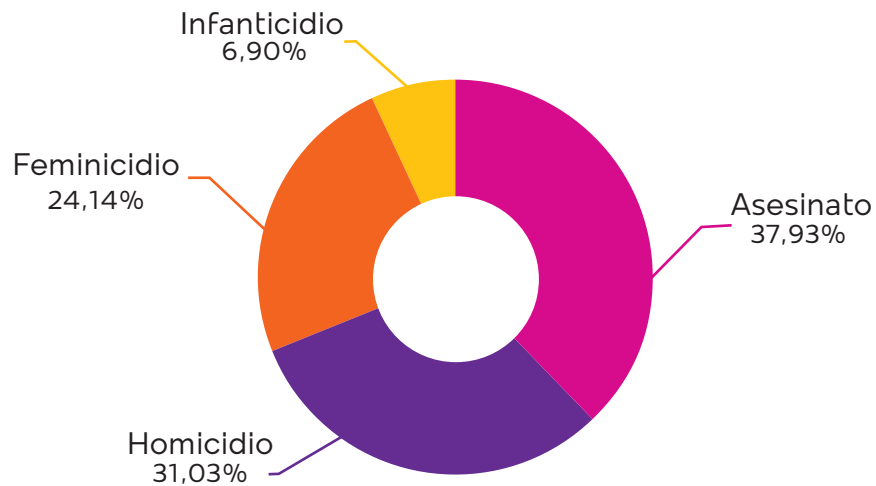

**Elaboración:** Observatorio Boliviano de Seguridad Ciudadana y Lucha Contra las Drogas.  
**Fuente:** Policía Boliviana.

**4.2.6.2 CARACTERÍSTICAS DE LA VÍCTIMA**

**CUADRO N° 4.2.6.2.1**  
**TARIJA: DISTRIBUCIÓN DE DENUNCIAS DE DELITOS CONTRA LA**  
**VIDA<sup>(1)</sup>, POR AÑO, SEGÚN SEXO DE LA VÍCTIMA, 2017 - 2022**  
 (En porcentaje)

Sexo	2017	2018	2019	2020	2021	2022
<b>TOTAL</b>	<b>100,0%</b>	<b>100,0%</b>	<b>100,0%</b>	<b>100,0%</b>	<b>100,0%</b>	<b>100,0%</b>
Hombres	53,57%	45,45%	60,00%	76,47%	66,67%	62,07%
Mujeres	42,86%	51,52%	40,00%	17,65%	33,33%	34,48%
Indeterminado	3,57%	3,03%	0,00%	5,88%	0,00%	3,45%

**Elaboración:** Observatorio Boliviano de Seguridad Ciudadana y Lucha Contra las Drogas.  
**Fuente:** Policía Boliviana.  
 (1): Comprende los delitos de asesinato, homicidio, feminicidio, parricidio e infanticidio.

**CUADRO N° 4.2.6.2.2**  
**TARIJA: DISTRIBUCIÓN DE DENUNCIAS DE DELITOS CONTRA LA VIDA<sup>(1)</sup>**  
**POR AÑO, SEGÚN TEMPERANCIA DE LA VÍCTIMA, 2017 - 2022**  
**(En porcentaje)**

Temperancia	2017	2018	2019	2020	2021	2022
<b>TOTAL</b>	<b>100,0%</b>	<b>100,0%</b>	<b>100,0%</b>	<b>100,0%</b>	<b>100,0%</b>	<b>100,0%</b>
Sobriedad	53,57%	57,58%	62,86%	41,18%	73,33%	55,17%
Estado de ebriedad	3,57%	24,24%	5,71%	5,88%	20,00%	20,69%
Hálito alcohólico	17,86%	3,03%	0,00%	0,00%	0,00%	6,90%
Indeterminado	25,00%	15,15%	31,43%	52,94%	6,67%	17,24%

**Elaboración:** Observatorio Boliviano de Seguridad Ciudadana y Lucha Contra las Drogas.

**Fuente:** Policía Boliviana.

**(1):** Comprende los delitos de asesinato, homicidio, feminicidio, parricidio e infanticidio.

**GRÁFICO N° 4.2.6.2.1**  
**TARIJA: DISTRIBUCIÓN DE LAS DENUNCIAS DE DELITOS CONTRA LA VIDA<sup>(1)</sup>, SEGÚN SEXO Y RANGO DE EDAD DE LA VÍCTIMA, 2017 - 2022**  
**(En porcentaje)**

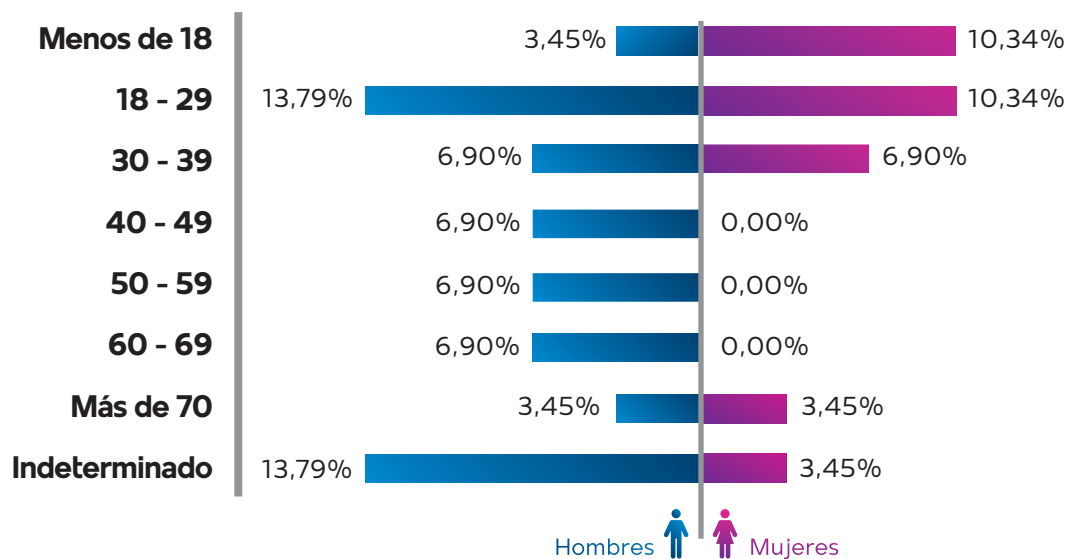

**Elaboración:** Observatorio Boliviano de Seguridad Ciudadana y Lucha Contra las Drogas.

**Fuente:** Policía Boliviana.

**(1):** Comprende los delitos de asesinato, homicidio, feminicidio, parricidio e infanticidio.

## 4.2.7 SANTA CRUZ

## 4.2.7.1 CARACTERÍSTICAS DE LAS DENUNCIAS DE DELITOS

CUADRO N° 4.2.7.1.1

## SANTA CRUZ: CANTIDAD DE DENUNCIAS DE DELITOS CONTRA LA VIDA(1), POR AÑO SEGÚN MUNICIPIO, 2017 – 2022

(En número)

Municipio	2017	2018	2019	2020	2021	2022
<b>TOTAL</b>	<b>141</b>	<b>126</b>	<b>130</b>	<b>134</b>	<b>122</b>	<b>141</b>
Santa Cruz de la Sierra	88	75	56	55	43	27
Warnes	6	7	12	12	11	20
Yapacaní	5	1	10	17	16	11
Cotoca	7	1	4	2	3	7
San Ignacio de Velasco	0	3	8	4	7	7
San Matías	1	3	8	4	4	7
La Guardia	7	10	8	6	6	5
Montero	10	9	4	6	6	5
Portachuelo	1	1	4	5	1	4
El Torno	7	5	5	2	2	2
Resto de municipios	9	11	11	21	23	46

**Elaboración:** Observatorio Boliviano de Seguridad Ciudadana y Lucha Contra las Drogas.**Fuente:** Policía Boliviana.

(1): Comprende los delitos de asesinato, homicidio, feminicidio, parricidio e infanticidio.

GRÁFICO N° 4.2.7.1.1

SANTA CRUZ: CANTIDAD DE DENUNCIAS DE DELITOS CONTRA LA VIDA<sup>(1)</sup>, POR AÑO, 2017 – 2022

(En número)

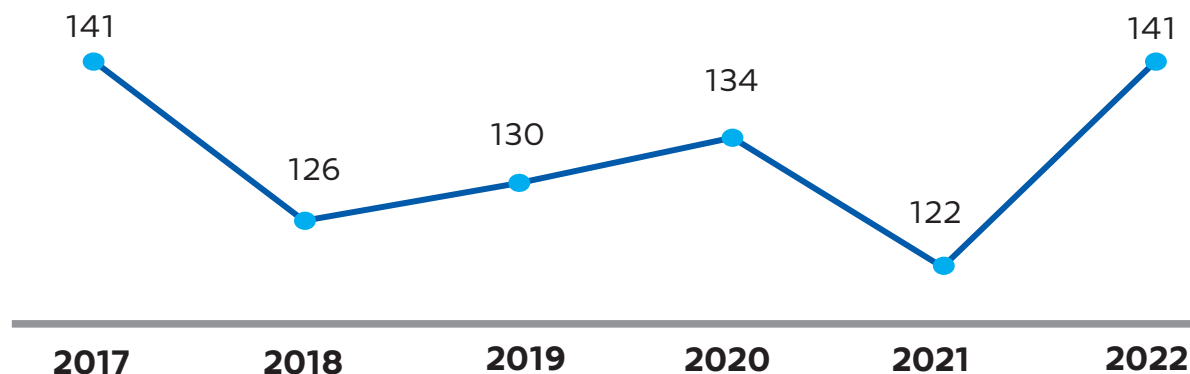
**Elaboración:** Observatorio Boliviano de Seguridad Ciudadana y Lucha Contra las Drogas.**Fuente:** Policía Boliviana.

(1): Comprende los delitos de asesinato, homicidio, feminicidio, parricidio e infanticidio.

**GRÁFICO N° 4.2.7.1.2**  
**SANTA CRUZ: DISTRIBUCIÓN DE DENUNCIAS DE DELITOS CONTRA LA VIDA <sup>(1)</sup>, POR MUNICIPIO, 2022**  
(En porcentaje)

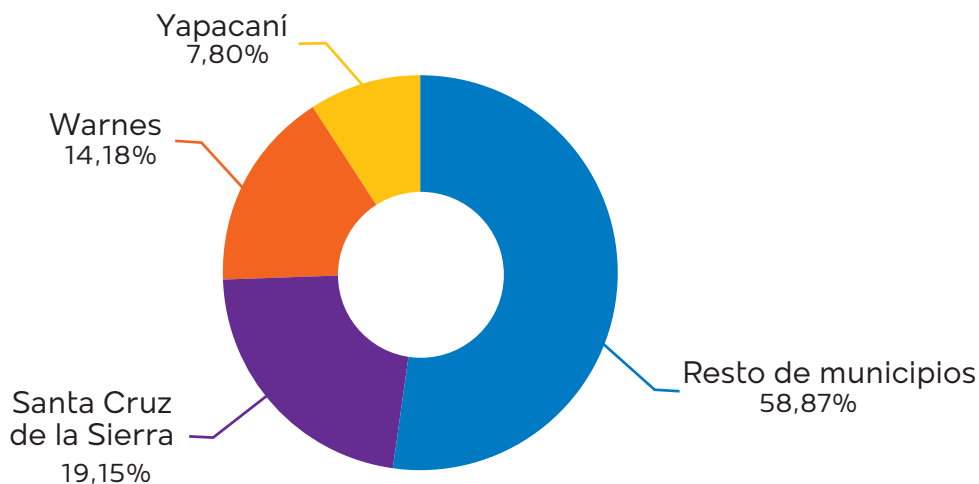

**Elaboración:** Observatorio Boliviano de Seguridad Ciudadana y Lucha Contra las Drogas.

**Fuente:** Policía Boliviana.

**(1):** Comprende los delitos de asesinato, homicidio, feminicidio, parricidio e infanticidio.

**CUADRO N° 4.2.7.1.2**  
**SANTA CRUZ: CANTIDAD DE DENUNCIAS DE DELITOS CONTRA LA VIDA, POR AÑO, SEGÚN DELITO, 2017 – 2022**  
(En número)

Delito	2017	2018	2019	2020	2021	2022
<b>TOTAL</b>	<b>141</b>	<b>126</b>	<b>130</b>	<b>134</b>	<b>122</b>	<b>141</b>
Homicidio	94	67	71	77	77	86
Asesinato	11	19	23	22	23	27
Feminicidio	20	20	23	23	17	22
Infanticidio	15	20	12	12	5	6
Parricidio	1	0	1	0	0	0

**Elaboración:** Observatorio Boliviano de Seguridad Ciudadana y Lucha Contra las Drogas.

**Fuente:** Policía Boliviana.

**GRÁFICO N° 4.2.7.1.3**  
**SANTA CRUZ: DISTRIBUCIÓN DE LAS DENUNCIAS DE**  
**DELITOS CONTRA LA VIDA, POR DELITO, 2022**  
 (En porcentaje)

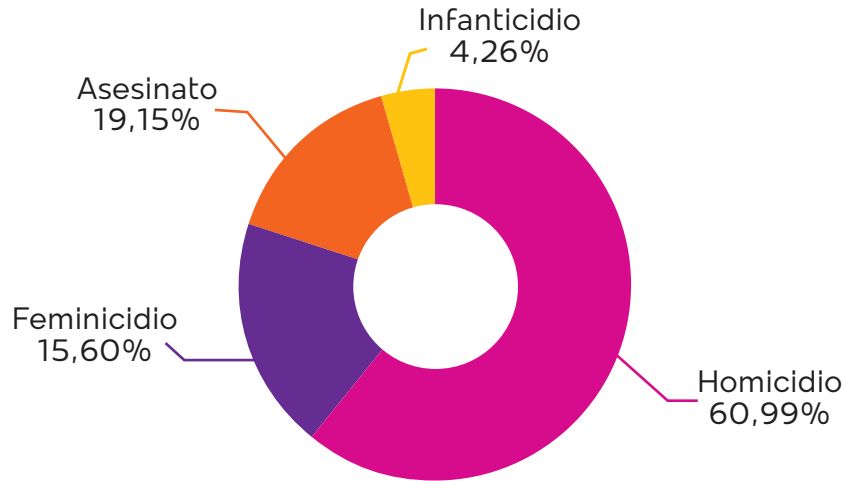

**Elaboración:** Observatorio Boliviano de Seguridad Ciudadana y Lucha Contra las Drogas.  
**Fuente:** Policía Boliviana.

#### 4.2.7.2. CARACTERÍSTICAS DE LA VÍCTIMA

**CUADRO N° 4.2.7.2.1**  
**SANTA CRUZ: DISTRIBUCIÓN DE DENUNCIAS DE DELITOS CONTRA LA**  
**VIDA<sup>(1)</sup>, POR AÑO, SEGÚN SEXO DE LA VÍCTIMA, 2017 - 2022**  
 (En porcentaje)

Sexo	2017	2018	2019	2020	2021	2022
<b>TOTAL</b>	<b>100,00%</b>	<b>100,00%</b>	<b>100,00%</b>	<b>100,00%</b>	<b>100,00%</b>	<b>100,00%</b>
Hombres	58,87%	59,52%	70,77%	68,66%	68,03%	65,96%
Mujeres	34,04%	34,13%	28,46%	29,10%	27,05%	24,11%
Indeterminado	7,09%	6,35%	0,77%	2,24%	4,92%	9,93%

**Elaboración:** Observatorio Boliviano de Seguridad Ciudadana y Lucha Contra las Drogas.  
**Fuente:** Policía Boliviana.

(1): Comprende los delitos de asesinato, homicidio, feminicidio, parricidio e infanticidio.

**CUADRO N° 4.2.7.2.2**  
**SANTA CRUZ: DISTRIBUCIÓN DE DENUNCIAS DE DELITOS CONTRA LA VIDA<sup>(1)</sup>, POR AÑO, SEGÚN TEMPERANCIA DE LA VÍCTIMA, 2017 - 2022**  
(En porcentaje)

Temperancia	2017	2018	2019	2020	2021	2022
<b>TOTAL</b>	<b>100,00%</b>	<b>100,00%</b>	<b>100,00%</b>	<b>100,00%</b>	<b>100,00%</b>	<b>100,00%</b>
Sobrio	62,41%	73,02%	77,69%	73,13%	75,41%	75,18%
Indeterminado	33,33%	17,46%	12,31%	22,39%	17,21%	16,31%
Estado de ebriedad	0,71%	4,76%	10,00%	2,99%	5,74%	5,67%
Hálito alcohólico	3,55%	1,59%	0,00%	0,75%	1,64%	2,13%
Bajo efecto de drogas	0,00%	0,79%	0,00%	0,75%	0,00%	0,71%
Sustancias químicas desconocidas	0,00%	2,38%	0,00%	0,00%	0,00%	0,00%

**Elaboración:** Observatorio Boliviano de Seguridad Ciudadana y Lucha Contra las Drogas.

**Fuente:** Policía Boliviana.

(1): Comprende los delitos de asesinato, homicidio, feminicidio, parricidio e infanticidio.

**GRÁFICO N° 4.2.7.2.1**  
**SANTA CRUZ: DISTRIBUCIÓN DE LAS DENUNCIAS DE DELITOS CONTRA LA VIDA<sup>(1)</sup>, SEGÚN SEXO Y RANGO DE EDAD DE LA VÍCTIMA, 2022**  
(En porcentaje)

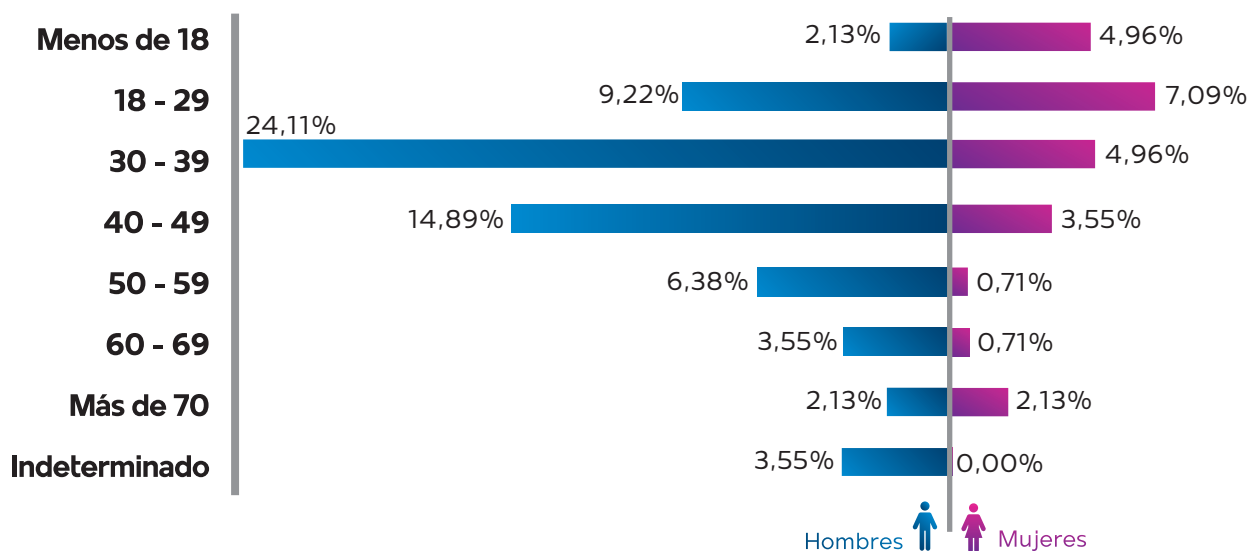

**Elaboración:** Observatorio Boliviano de Seguridad Ciudadana y Lucha Contra las Drogas.

**Fuente:** Policía Boliviana.

(1): Comprende los delitos de asesinato, homicidio, feminicidio, parricidio e infanticidio.

**4.2.8 BENI****4.2.8.1 CARACTERÍSTICAS DE LAS DENUNCIAS DE DELITOS**

**CUADRO N° 4.2.8.1.1**  
**BENI: CANTIDAD DE DENUNCIAS DE DELITOS CONTRA LA**  
**VIDA<sup>(1)</sup>, POR AÑO SEGÚN MUNICIPIO, 2017 – 2022**  
**(En número)**

Municipio	2017	2018	2019	2020	2021	2022
<b>TOTAL</b>	<b>60</b>	<b>25</b>	<b>34</b>	<b>33</b>	<b>36</b>	<b>28</b>
Trinidad	24	16	13	7	17	7
Guayaramerín	7	1	5	6	6	7
Riberalta	24	5	9	12	5	6
San Borja	2	3	2	0	3	4
Santa Ana De Yacuma	1	0	0	2	4	1
Resto de municipios	2	0	5	6	1	3

**Elaboración:** Observatorio Boliviano de Seguridad Ciudadana y Lucha Contra las Drogas.

**Fuente:** Policía Boliviana.

(1): Comprende los delitos de asesinato, homicidio, feminicidio, parricidio e infanticidio.

**GRÁFICO N° 4.2.8.1.1**  
**BENI: CANTIDAD DE DENUNCIAS DE DELITOS CONTRA LA VIDA<sup>(1)</sup>,**  
**POR AÑO, 2017 – 2022**  
**(En número)**

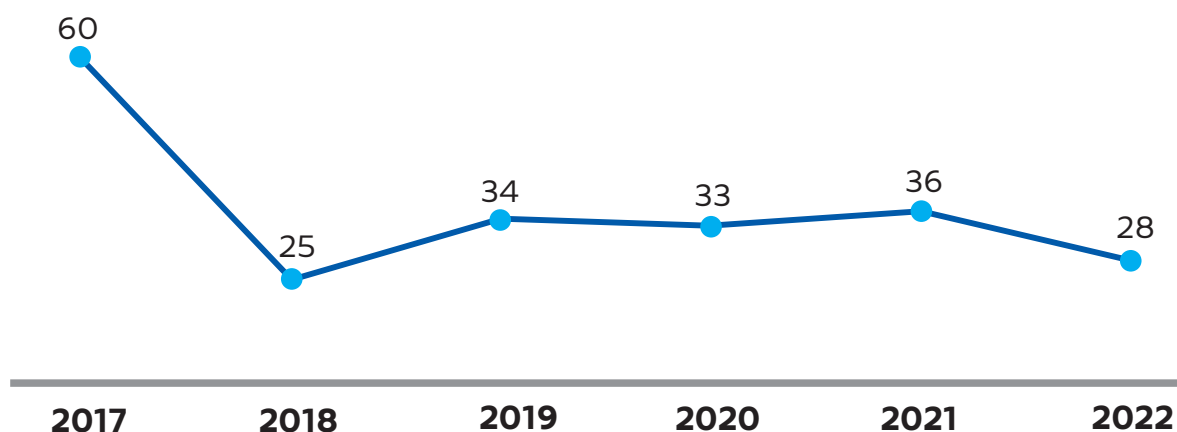

**Elaboración:** Observatorio Boliviano de Seguridad Ciudadana y Lucha Contra las Drogas.

**Fuente:** Policía Boliviana.

(1): Comprende los delitos de asesinato, homicidio, feminicidio, parricidio e infanticidio.

**GRÁFICO N° 4.2.8.1.2**  
**BENI: DISTRIBUCIÓN DE DENUNCIAS DE DELITOS CONTRA LA VIDA<sup>(1)</sup>, POR MUNICIPIO, 2022**  
(En porcentaje)

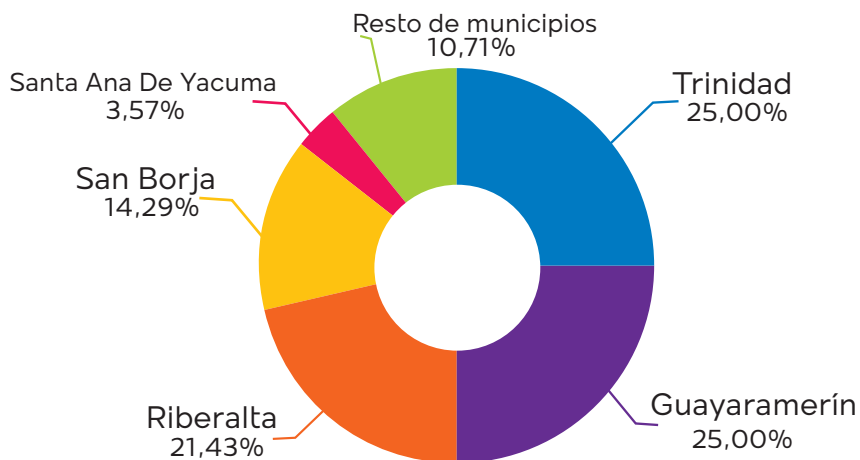

**Elaboración:** Observatorio Boliviano de Seguridad Ciudadana y Lucha Contra las Drogas.

**Fuente:** Policía Boliviana.

**(1):** Comprende los delitos de asesinato, homicidio, feminicidio, parricidio e infanticidio.

**CUADRO N° 4.2.8.1.2**  
**BENI: CANTIDAD DE DENUNCIAS DE DELITOS CONTRA LA VIDA, POR AÑO, SEGÚN DELITO,**  
**2017 – 2022**  
(En número)

Delito	2017	2018	2019	2020	2021	2022
<b>TOTAL</b>	<b>60</b>	<b>25</b>	<b>34</b>	<b>33</b>	<b>36</b>	<b>28</b>
Homicidio	40	14	11	13	16	17
Asesinato	10	3	11	6	12	7
Feminicidio	1	3	4	10	3	3
Infanticidio	9	5	8	4	5	1

**Elaboración:** Observatorio Boliviano de Seguridad Ciudadana y Lucha Contra las Drogas.

**Fuente:** Policía Boliviana.



**GRÁFICO N° 4.2.8.1.3**  
**BENI: DISTRIBUCIÓN DE LAS DENUNCIAS DE DELITOS**  
**CONTRA LA VIDA, POR DELITO, 2022**  
 (En porcentaje)

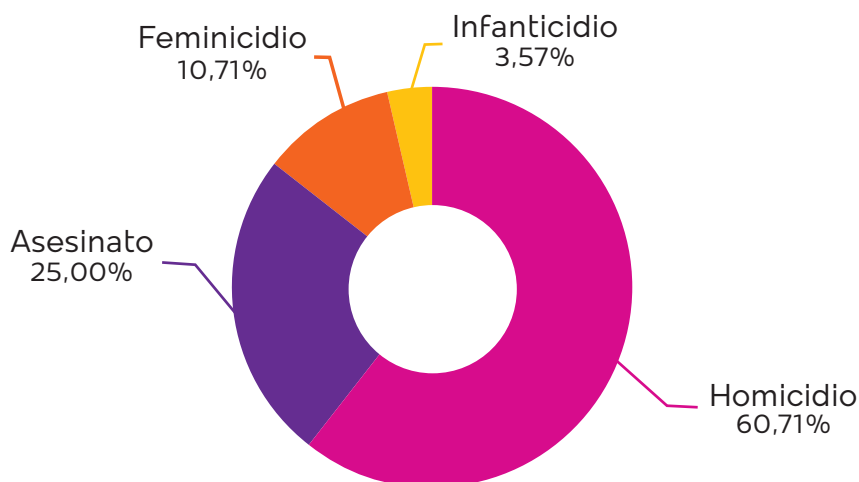

**Elaboración:** Observatorio Boliviano de Seguridad Ciudadana y Lucha Contra las Drogas.  
**Fuente:** Policía Boliviana.

#### 4.2.8.2 CARACTERÍSTICAS DE LA VÍCTIMA

**CUADRO N° 4.2.8.2.1**  
**BENI: DISTRIBUCIÓN DE DENUNCIAS DE DELITOS CONTRA LA VIDA<sup>(1)</sup>,**  
**POR AÑO, SEGÚN SEXO DE LA VÍCTIMA, 2017 - 2022**  
 (En porcentaje)

Sexo	2017	2018	2019	2020	2021	2022
<b>TOTAL</b>	<b>100,00%</b>	<b>100,00%</b>	<b>100,00%</b>	<b>100,00%</b>	<b>100,00%</b>	<b>100,00%</b>
Hombres	80,00%	76,00%	61,76%	39,39%	52,78%	82,14%
Mujeres	20,00%	24,00%	38,24%	42,42%	36,11%	17,86%
Indeterminado	0,00%	0,00%	0,00%	18,18%	11,11%	0,00%

**Elaboración:** Observatorio Boliviano de Seguridad Ciudadana y Lucha Contra las Drogas.  
**Fuente:** Policía Boliviana.

(1): Comprende los delitos de asesinato, homicidio, feminicidio, parricidio e infanticidio.

**CUADRO N° 4.2.8.2.2**  
**BENI: DISTRIBUCIÓN DE DENUNCIAS DE DELITOS CONTRA LA VIDA<sup>(1)</sup>, POR AÑO, SEGÚN TEMPERANCIA DE LA VÍCTIMA, 2017 - 2022**  
(En porcentaje)

Temperancia	2017	2018	2019	2020	2021	2022
<b>TOTAL</b>	<b>100,00%</b>	<b>100,00%</b>	<b>100,00%</b>	<b>100,00%</b>	<b>100,00%</b>	<b>100,00%</b>
Sobriedad	78,33%	92,00%	88,24%	57,58%	75,00%	67,86%
Estado de ebriedad	1,67%	4,00%	0,00%	6,06%	0,00%	17,86%
Indeterminado	20,00%	4,00%	11,76%	36,36%	25,00%	14,29%

**Elaboración:** Observatorio Boliviano de Seguridad Ciudadana y Lucha Contra las Drogas.

**Fuente:** Policía Boliviana.

**(1):** Comprende los delitos de asesinato, homicidio, feminicidio, parricidio e infanticidio.

**GRÁFICO N° 4.2.8.2.1**  
**BENI: DISTRIBUCIÓN DE LAS DENUNCIAS DE DELITOS CONTRA LA VIDA<sup>(1)</sup>, SEGÚN SEXO Y RANGO DE EDAD DE LA VÍCTIMA, 2022**  
(En porcentaje)

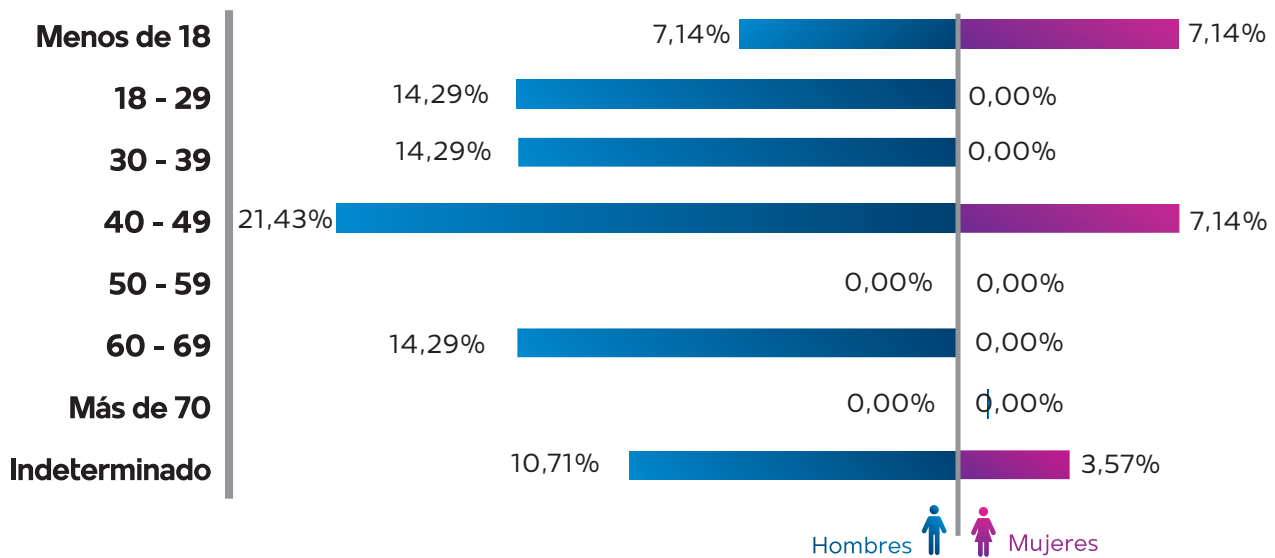

**Elaboración:** Observatorio Boliviano de Seguridad Ciudadana y Lucha Contra las Drogas.

**Fuente:** Policía Boliviana.

## 4.2.9 PANDO

### 4.2.9.1 CARACTERÍSTICAS DE LAS DENUNCIAS DE DELITOS

**CUADRO N° 4.2.9.1.1**  
**PANDO: CANTIDAD DE DENUNCIAS DE DELITOS CONTRA LA VIDA<sup>(1)</sup>, POR AÑO SEGÚN MUNICIPIO, 2017 – 2022**  
 (En número)

Municipio	2017	2018	2019	2020	2021	2022
<b>TOTAL</b>	<b>8</b>	<b>7</b>	<b>13</b>	<b>6</b>	<b>11</b>	<b>25</b>
Cobija	7	7	13	6	11	20
Resto de municipios	1	0	0	0	0	5

**Elaboración:** Observatorio Boliviano de Seguridad Ciudadana y Lucha Contra las Drogas.

**Fuente:** Policía Boliviana.

(1): Comprende los delitos de asesinato, homicidio, feminicidio, parricidio e infanticidio.

**GRÁFICO N° 4.2.9.1.1**  
**PANDO: CANTIDAD DE DENUNCIAS DE DELITOS CONTRA LA VIDA<sup>(1)</sup>, POR AÑO, 2017 – 2022**  
 (En número)

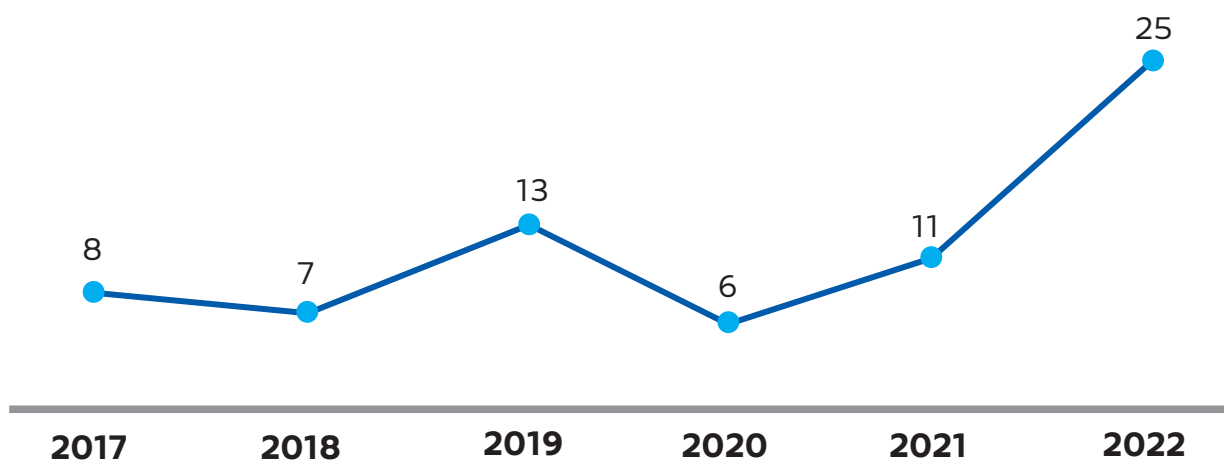

**Elaboración:** Observatorio Boliviano de Seguridad Ciudadana y Lucha Contra las Drogas.

**Fuente:** Policía Boliviana.

(1): Comprende los delitos de asesinato, homicidio, feminicidio, parricidio e infanticidio.

**CUADRO N° 4.2.9.1.2**  
**PANDO: CANTIDAD DE DENUNCIAS DE DELITOS CONTRA LA**  
**VIDA, POR AÑO, SEGÚN DELITO, 2017 – 2022**  
(En número)

Delito	2017	2018	2019	2020	2021	2022
<b>TOTAL</b>	<b>8</b>	<b>7</b>	<b>13</b>	<b>6</b>	<b>11</b>	<b>25</b>
Asesinato	4	2	1	1	3	14
Homicidio	4	1	9	5	7	11
Feminicidio	0	3	1	0	1	0
Infanticidio	0	1	2	0	0	0

**Elaboración:** Observatorio Boliviano de Seguridad Ciudadana y Lucha Contra las Drogas.  
**Fuente:** Policía Boliviana.

**GRÁFICO N° 4.2.9.1.2**  
**PANDO: DISTRIBUCIÓN DE LAS DENUNCIAS DE DELITOS CONTRA LA VIDA,**  
**POR DELITO, 2022**  
(En porcentaje)



**Elaboración:** Observatorio Boliviano de Seguridad Ciudadana y Lucha Contra las Drogas.  
**Fuente:** Policía Boliviana.

#### 4.2.9.2 CARACTERÍSTICAS DE LA VÍCTIMA

CUADRO N° 4.2.9.2.1

**PANDO: DISTRIBUCIÓN DE DENUNCIAS DE DELITOS CONTRA LA VIDA<sup>(1)</sup>, POR AÑO, SEGÚN SEXO DE LA VÍCTIMA, 2017 - 2022**

(En porcentaje)

Sexo	2017	2018	2019	2020	2021	2022
<b>TOTAL</b>	<b>100,00%</b>	<b>100,00%</b>	<b>100,00%</b>	<b>100,00%</b>	<b>100,00%</b>	<b>100,00%</b>
Hombres	87,50%	57,14%	53,85%	50,00%	63,64%	80,00%
Mujeres	0,00%	42,86%	38,46%	50,00%	18,18%	4,00%
Indeterminado	12,50%	0,00%	7,69%	0,00%	18,18%	16,00%

**Elaboración:** Observatorio Boliviano de Seguridad Ciudadana y Lucha Contra las Drogas.

**Fuente:** Policía Boliviana.

(1): Comprende los delitos de asesinato, homicidio, feminicidio, parricidio e infanticidio.

CUADRO N° 4.2.9.2.2

**PANDO: DISTRIBUCIÓN DE DENUNCIAS DE DELITOS CONTRA LA VIDA<sup>(1)</sup>, POR AÑO, SEGÚN TEMPERANCIA DE LA VÍCTIMA, 2017 - 2022**

(En porcentaje)

Temperancia	2017	2018	2019	2020	2021	2022
<b>TOTAL</b>	<b>100,00%</b>	<b>100,00%</b>	<b>100,00%</b>	<b>100,00%</b>	<b>100,00%</b>	<b>100,00%</b>
Sobriedad	37,50%	100,00%	61,54%	83,33%	72,73%	68,00%
Estado de ebriedad	12,50%	0,00%	15,38%	0,00%	0,00%	8,00%
Indeterminado	50,00%	0,00%	23,08%	16,67%	27,27%	24,00%

**Elaboración:** Observatorio Boliviano de Seguridad Ciudadana y Lucha Contra las Drogas.

**Fuente:** Policía Boliviana.

(1): Comprende los delitos de asesinato, homicidio, feminicidio, parricidio e infanticidio.



**GRÁFICO N° 4.2.9.2.1**  
**PANDO: DISTRIBUCIÓN DE LAS DENUNCIAS DE DELITOS CONTRA LA VIDA<sup>(1)</sup>,**  
**SEGÚN SEXO Y RANGO DE EDAD DE LA VÍCTIMA, 2017 - 2022**  
**(En porcentaje)**

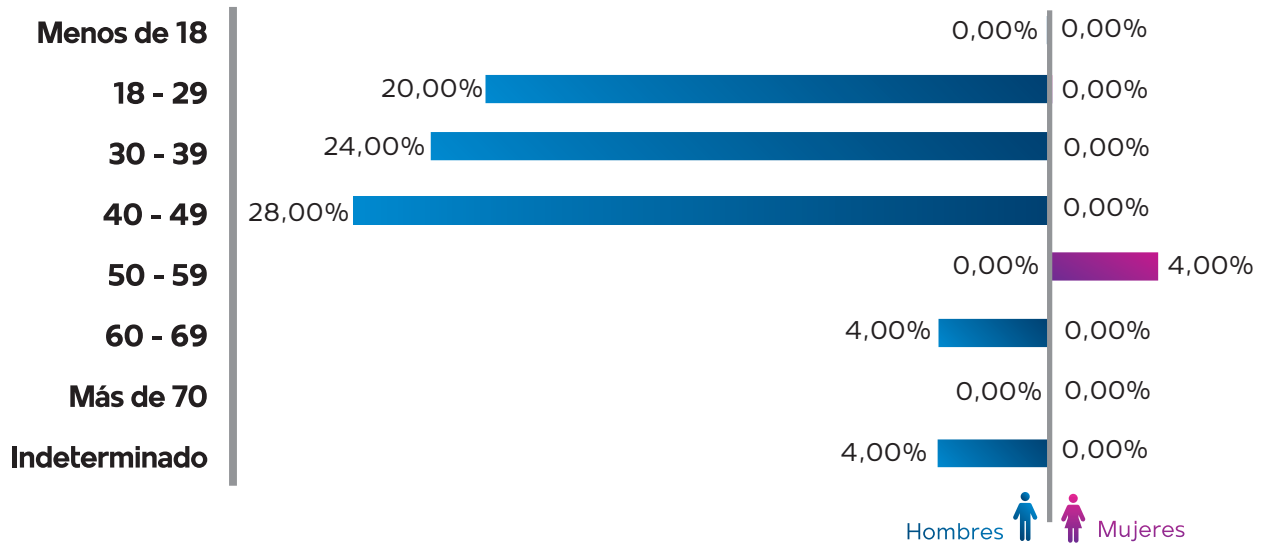

**Elaboración:** Observatorio Boliviano de Seguridad Ciudadana y Lucha Contra las Drogas.  
**Fuente:** Policía Boliviana.

**4.2.10 DELITOS DE FEMINICIDIO**

**4.2.10.1 CARACTERÍSTICAS DE DENUNCIAS DE DELITOS**

**CUADRO N° 4.2.10.1**

**BOLIVIA: CANTIDAD DE DENUNCIAS DE FEMINICIDIOS, POR AÑO SEGÚN DEPARTAMENTO, 2017 – 2022**

(En número)

Departamento	2017	2018	2019	2020	2021	2022
<b>TOTAL</b>	<b>99</b>	<b>107</b>	<b>116</b>	<b>113</b>	<b>108</b>	<b>95</b>
Chuquisaca	8	3	0	3	6	2
La Paz	32	29	41	38	44	37
Cochabamba	22	20	23	19	15	12
Oruro	8	9	9	13	10	4
Potosí	1	8	8	5	9	8
Tarija	7	12	7	2	3	7
Santa Cruz	20	20	23	23	17	22
Beni	1	3	4	10	3	3
Pando	0	3	1	0	1	0

**Elaboración:** Observatorio Boliviano de Seguridad Ciudadana y Lucha Contra las Drogas.  
**Fuente:** Policía Boliviana.

**GRÁFICO N° 4.2.10.1**  
**BOLIVIA: DISTRIBUCIÓN DE DENUNCIAS DE FEMINICIDIOS, POR DEPARTAMENTO, 2022**  
 (En porcentaje)

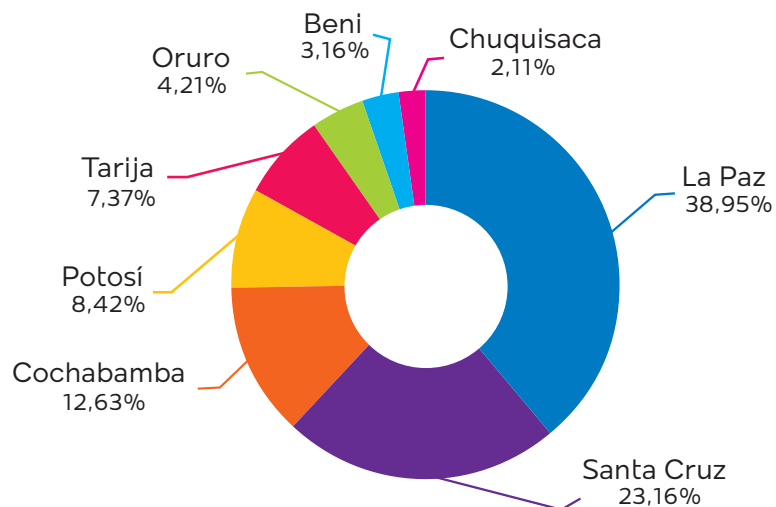

**Elaboración:** Observatorio Boliviano de Seguridad Ciudadana y Lucha Contra las Drogas.  
**Fuente:** Policía Boliviana.

**CUADRO N° 4.2.10.1.2**  
**BOLIVIA: TASA DE DENUNCIAS DE FEMINICIDIOS, POR AÑO SEGÚN DEPARTAMENTO, 2017 – 2022**  
(Por 100 mil habitantes)

Departamento	2017	2018	2019	2020	2021	2022
<b>TOTAL</b>	<b>1,78</b>	<b>1,89</b>	<b>2,02</b>	<b>1,94</b>	<b>1,83</b>	<b>1,59</b>
Chuquisaca	2,54	0,94	0,00	0,92	1,83	0,60
La Paz	2,19	1,96	2,75	2,52	2,89	2,41
Cochabamba	2,23	1,99	2,26	1,84	1,43	1,13
Oruro	3,06	3,41	3,39	4,86	3,71	1,47
Potosí	0,23	1,82	1,80	1,11	1,99	1,75
Tarija	2,56	4,31	2,47	0,69	1,02	2,35
Santa Cruz	1,30	1,28	1,44	1,41	1,02	1,30
Beni	0,44	1,29	1,69	4,14	1,22	1,20
Pando	0,00	4,57	1,47	0,00	1,37	0,00

**Elaboración:** Observatorio Boliviano de Seguridad Ciudadana y Lucha Contra las Drogas.

**Fuente:** Policía Boliviana.

**Nota:** La tasa de feminicidios considera la población de mujeres de acuerdo a la población proyectada del INE, REV 2020.

**GRÁFICO N° 4.2.10.1.2**  
**BOLIVIA: TASA DE DENUNCIAS DE FEMINICIDIOS, POR AÑO, 2017 – 2022**  
(Por 100 mil habitantes)

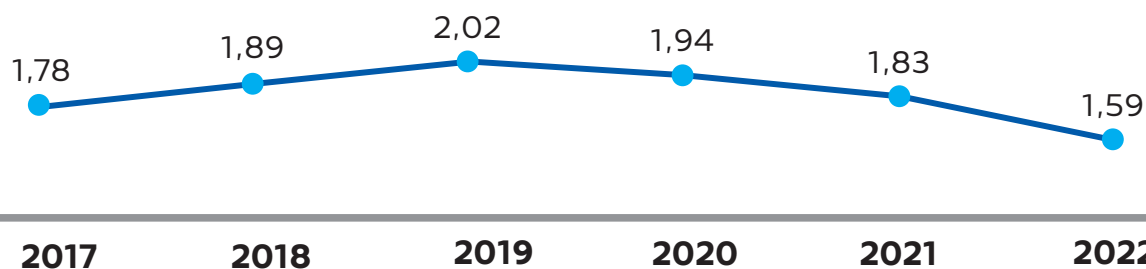

**Elaboración:** Observatorio Boliviano de Seguridad Ciudadana y Lucha Contra las Drogas.

**Fuente:** Policía Boliviana.

**Nota:** La tasa de feminicidios considera la población de mujeres de acuerdo a la población proyectada del INE, REV 2020.



**GRÁFICO N° 4.2.10.1.3**  
**BOLIVIA: TASA DE DENUNCIAS DE FEMINICIDIOS,**  
**POR DEPARTAMENTO, 2022**  
 (Por 100 mil habitantes)

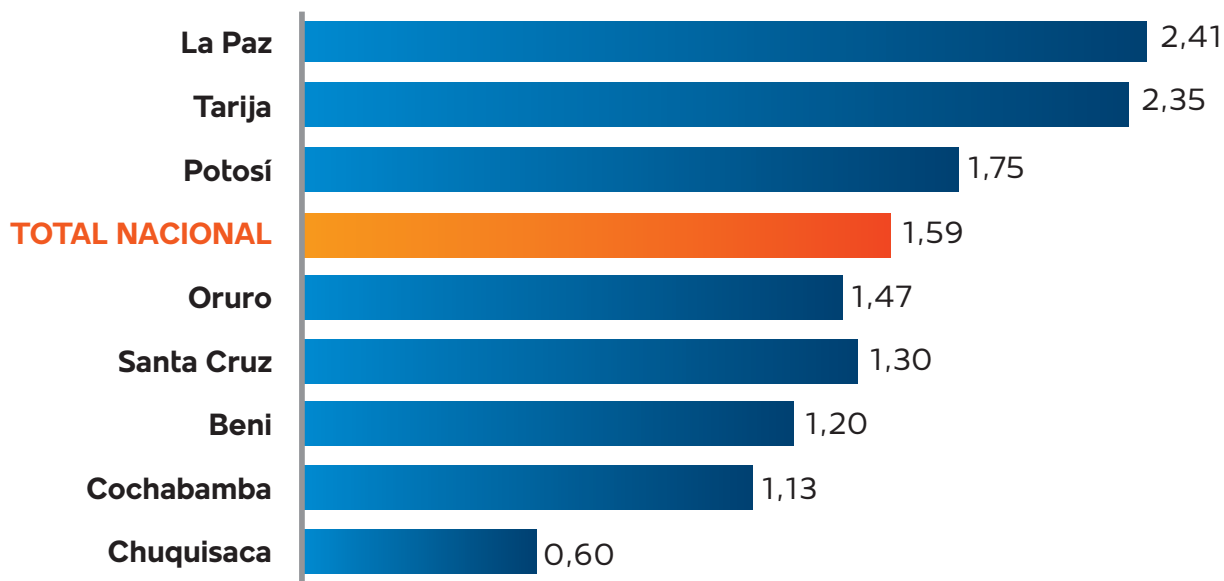

**Elaboración:** Observatorio Boliviano de Seguridad Ciudadana y Lucha Contra las Drogas.

**Fuente:** Policía Boliviana.

**Nota:** La tasa de feminicios considera la población de mujeres de acuerdo a la población proyectada del INE, REV 2020.

**GRÁFICO N° 4.2.10.1.4**  
**BOLIVIA: DISTRIBUCIÓN DENUNCIAS DE FEMINICIDIOS,**  
**SEGÚN MES, 2022**  
 (En porcentaje)

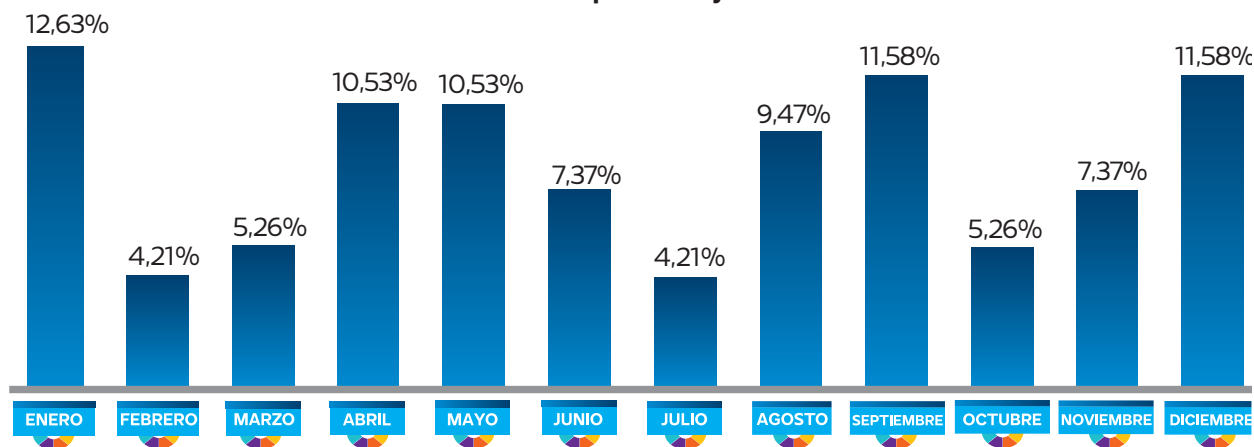

**Elaboración:** Observatorio Boliviano de Seguridad Ciudadana y Lucha Contra las Drogas.

**Fuente:** Policía Boliviana.



**GRÁFICO N° 4.2.10.1.5**  
**BOLIVIA: DISTRIBUCIÓN DENUNCIAS DE FEMINICIDIOS,**  
**SEGÚN DÍA DE LA SEMANA QUE OCURRIÓ EL HECHO, 2022**  
(En porcentaje)

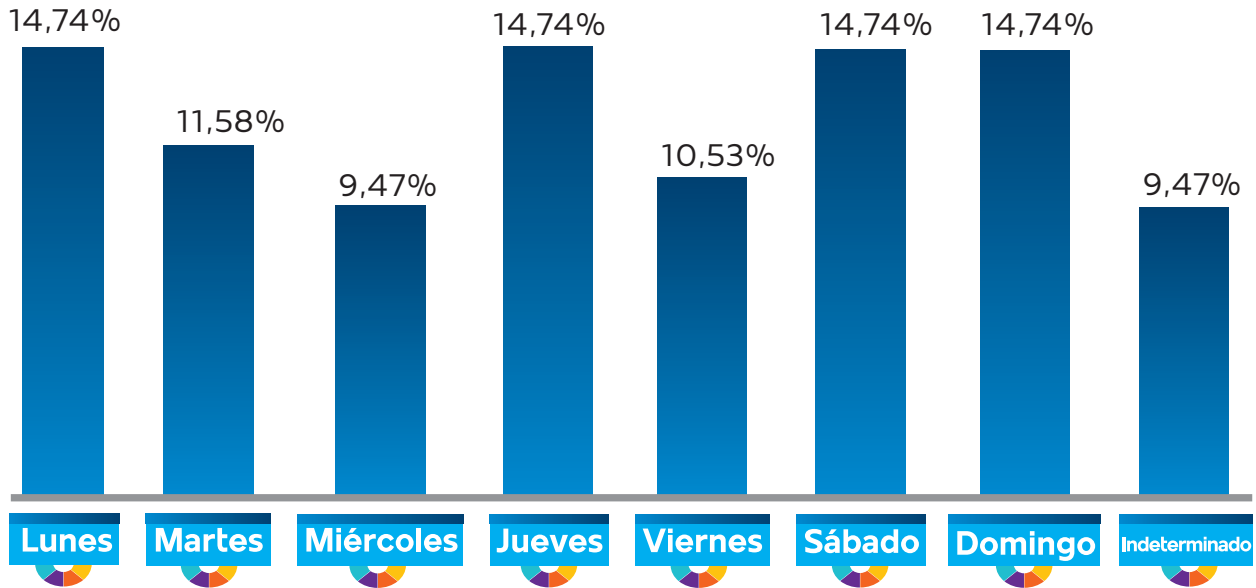

**Elaboración:** Observatorio Boliviano de Seguridad Ciudadana y Lucha Contra las Drogas.

**Fuente:** Policía Boliviana.

**GRÁFICO N° 4.2.10.1.6**  
**BOLIVIA: DISTRIBUCIÓN DENUNCIAS DE FEMINICIDIOS,**  
**SEGÚN HORA QUE OCURRIÓ EL HECHO, 2022**  
(En porcentaje)

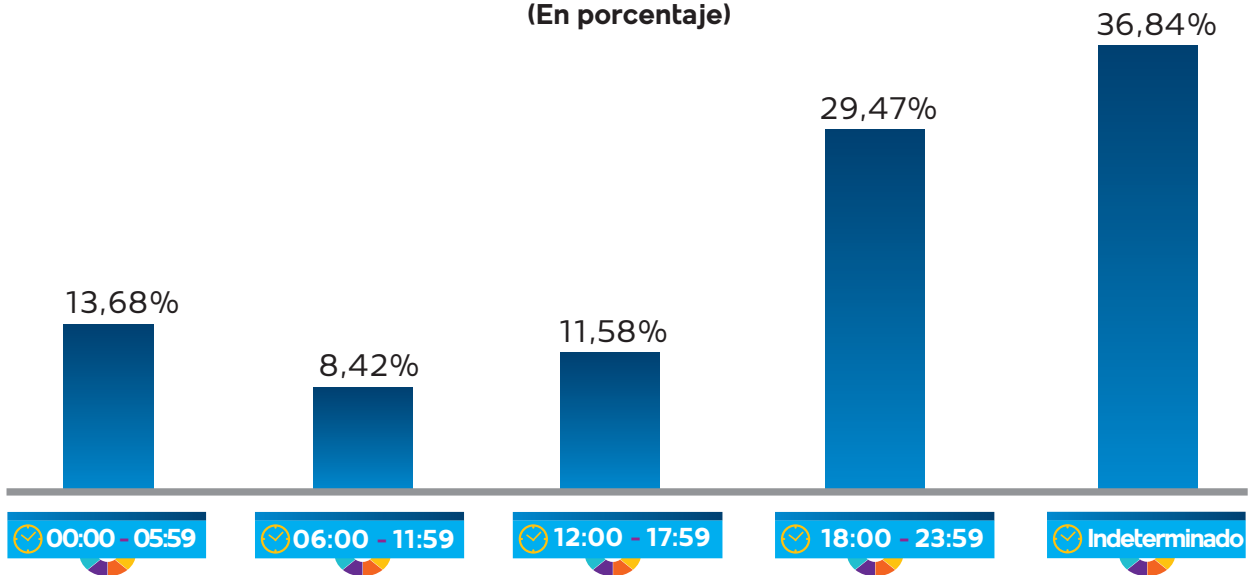

**Elaboración:** Observatorio Boliviano de Seguridad Ciudadana y Lucha Contra las Drogas.

**Fuente:** Policía Boliviana.

#### 4.2.10.2 CARACTERÍSTICAS DE LA VÍCTIMA Y EL SINDICADO

CUADRO N° 4.2.10.2.1

**BOLIVIA: DISTRIBUCIÓN DE DENUNCIAS DE FEMINICIDIOS POR AÑO, SEGÚN TEMPERANCIA DE LA VÍCTIMA, 2017 - 2022**

(En porcentaje)

Temperancia	2017	2018	2019	2020	2021	2022
<b>TOTAL</b>	<b>100,00%</b>	<b>100,00%</b>	<b>100,00%</b>	<b>100,00%</b>	<b>100,00%</b>	<b>100,00%</b>
Sobriedad	74,75%	79,44%	72,41%	70,80%	62,96%	56,84%
Estado de ebriedad	0,00%	14,02%	24,14%	13,27%	21,30%	12,63%
Hálito alcohólico	12,12%	0,00%	2,59%	6,19%	0,00%	0,00%
Indeterminado	13,13%	6,54%	0,86%	9,73%	15,74%	30,53%

**Elaboración:** Observatorio Boliviano de Seguridad Ciudadana y Lucha Contra las Drogas.

**Fuente:** Policía Boliviana.

CUADRO N° 4.2.10.2.2

**BOLIVIA: DISTRIBUCIÓN DE DENUNCIAS DE FEMINICIDIOS, POR AÑO, SEGÚN TEMPERANCIA DEL SINDICADO, 2017 - 2022**

(En porcentaje)

Temperancia	2017	2018	2019	2020	2021	2022
<b>TOTAL</b>	<b>100,0%</b>	<b>100,0%</b>	<b>100,0%</b>	<b>100,0%</b>	<b>100,0%</b>	<b>100,0%</b>
Sobriedad	59,60%	50,47%	48,28%	49,56%	37,96%	36,84%
Estado de ebriedad	19,19%	30,84%	34,48%	23,01%	26,85%	18,95%
Hálito alcohólico	2,02%	0,00%	1,72%	5,31%	0,00%	3,16%
Indeterminado	19,19%	18,69%	15,52%	22,12%	35,19%	41,05%

**Elaboración:** Observatorio Boliviano de Seguridad Ciudadana y Lucha Contra las Drogas.

**Fuente:** Policía Boliviana.

**GRÁFICO N° 4.2.10.2.1**  
**BOLIVIA: DISTRIBUCIÓN DE LAS DENUNCIAS DE FEMINICIDIOS, SEGÚN EDAD DE LA VÍCTIMA, 2022**  
(En porcentaje)

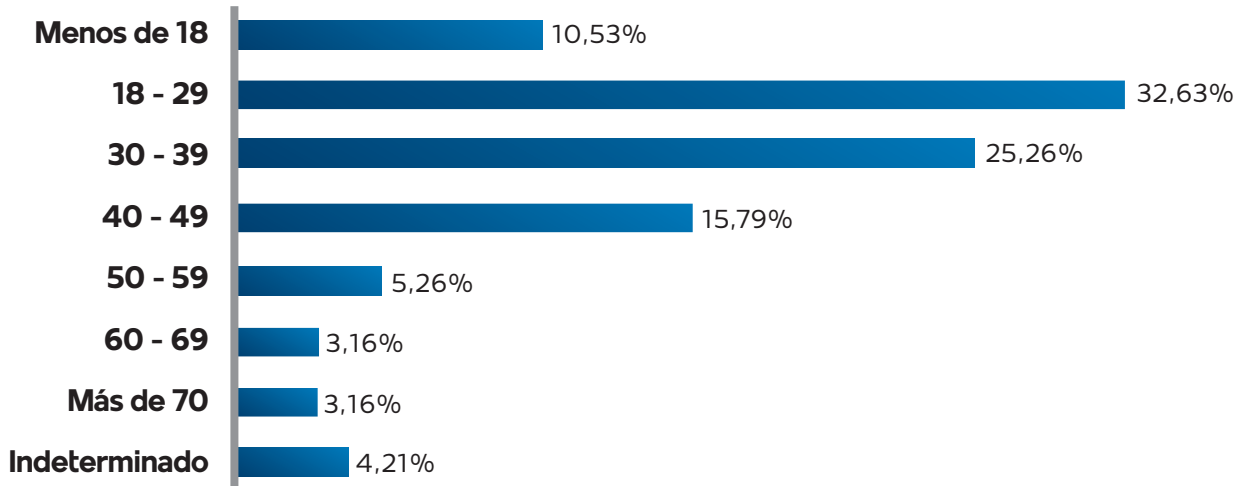

Elaboración: Observatorio Boliviano de Seguridad Ciudadana y Lucha Contra las Drogas.  
Fuente: Policía Boliviana.

**GRÁFICO N° 4.2.10.2.2**  
**BOLIVIA: DISTRIBUCIÓN DE LAS DENUNCIAS DE FEMINICIDIOS, SEGÚN EDAD DEL SINDICADO, 2022**  
(En porcentaje)

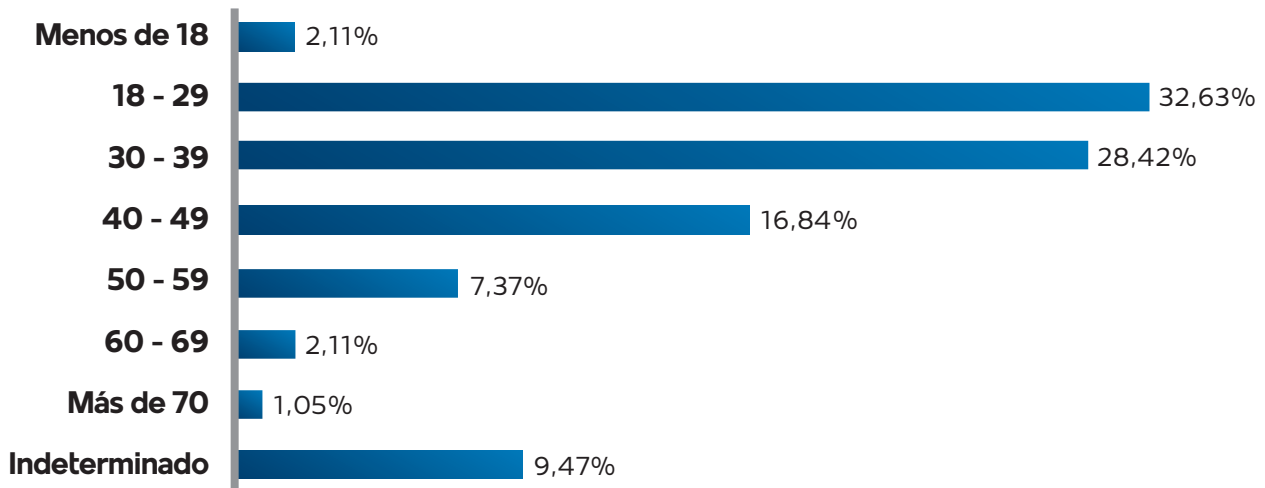

Elaboración: Observatorio Boliviano de Seguridad Ciudadana y Lucha Contra las Drogas.  
Fuente: Policía Boliviana.



# CAPÍTULO V

## Delitos contra la libertad sexual





### BOLIVIA: DENUNCIAS DE DELITOS CONTRA LA LIBERTAD SEXUAL POR MUNICIPIO, 2022

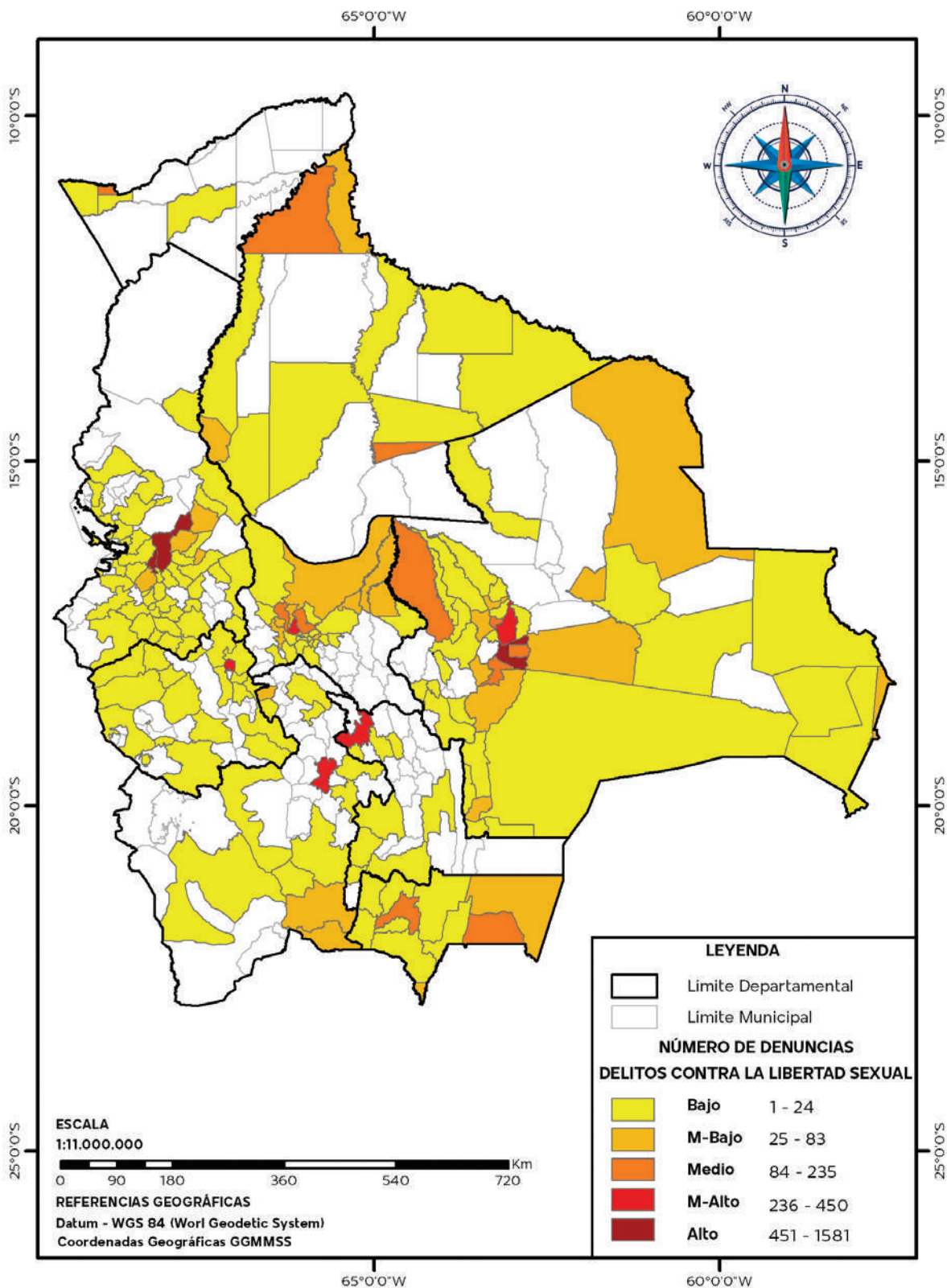





## BOLIVIA: DENUNCIAS DE ABUSO SEXUAL POR MUNICIPIO, 2022

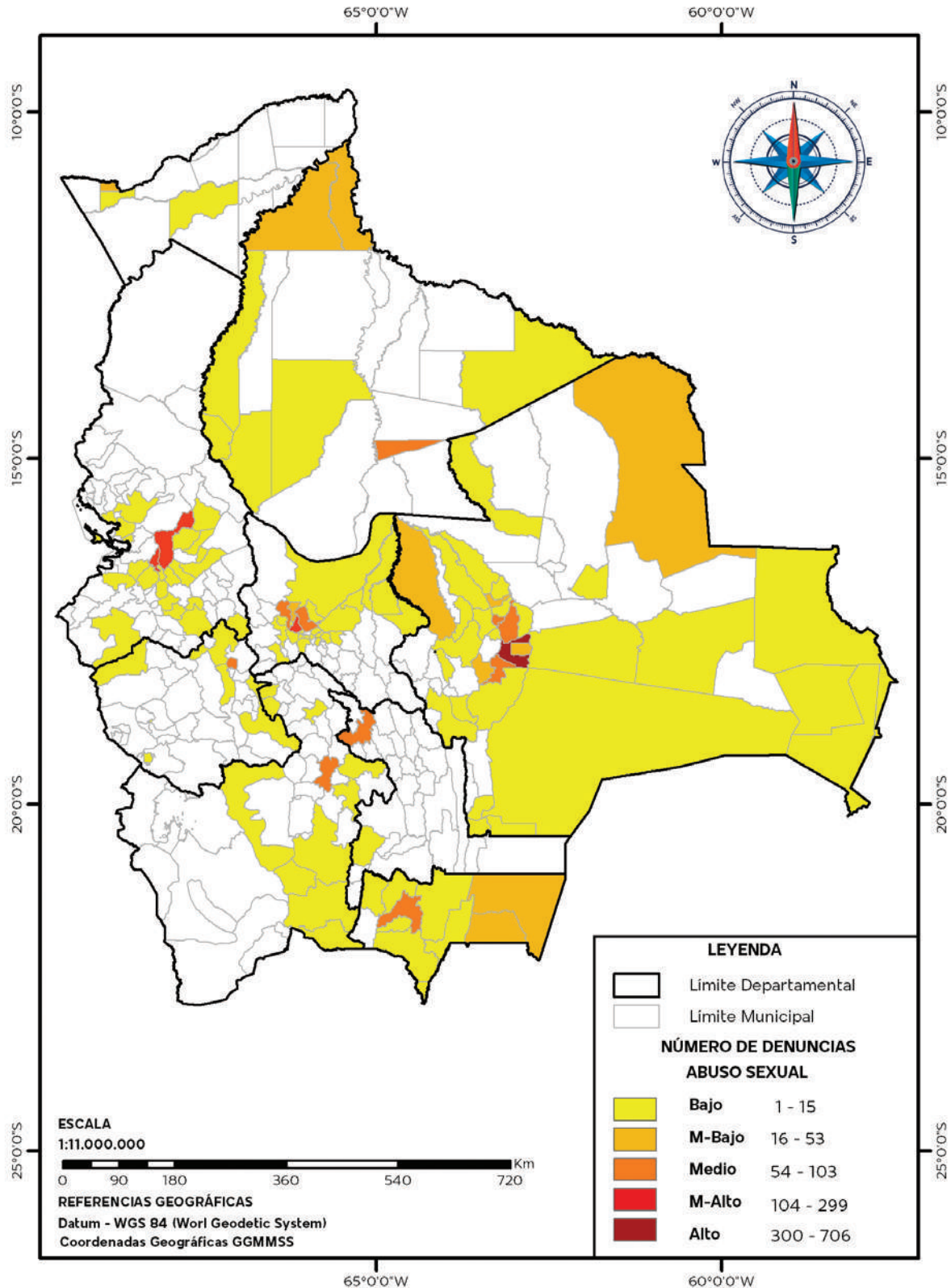



### BOLIVIA: DENUNCIAS DE ESTUPRO POR MUNICIPIO, 2022

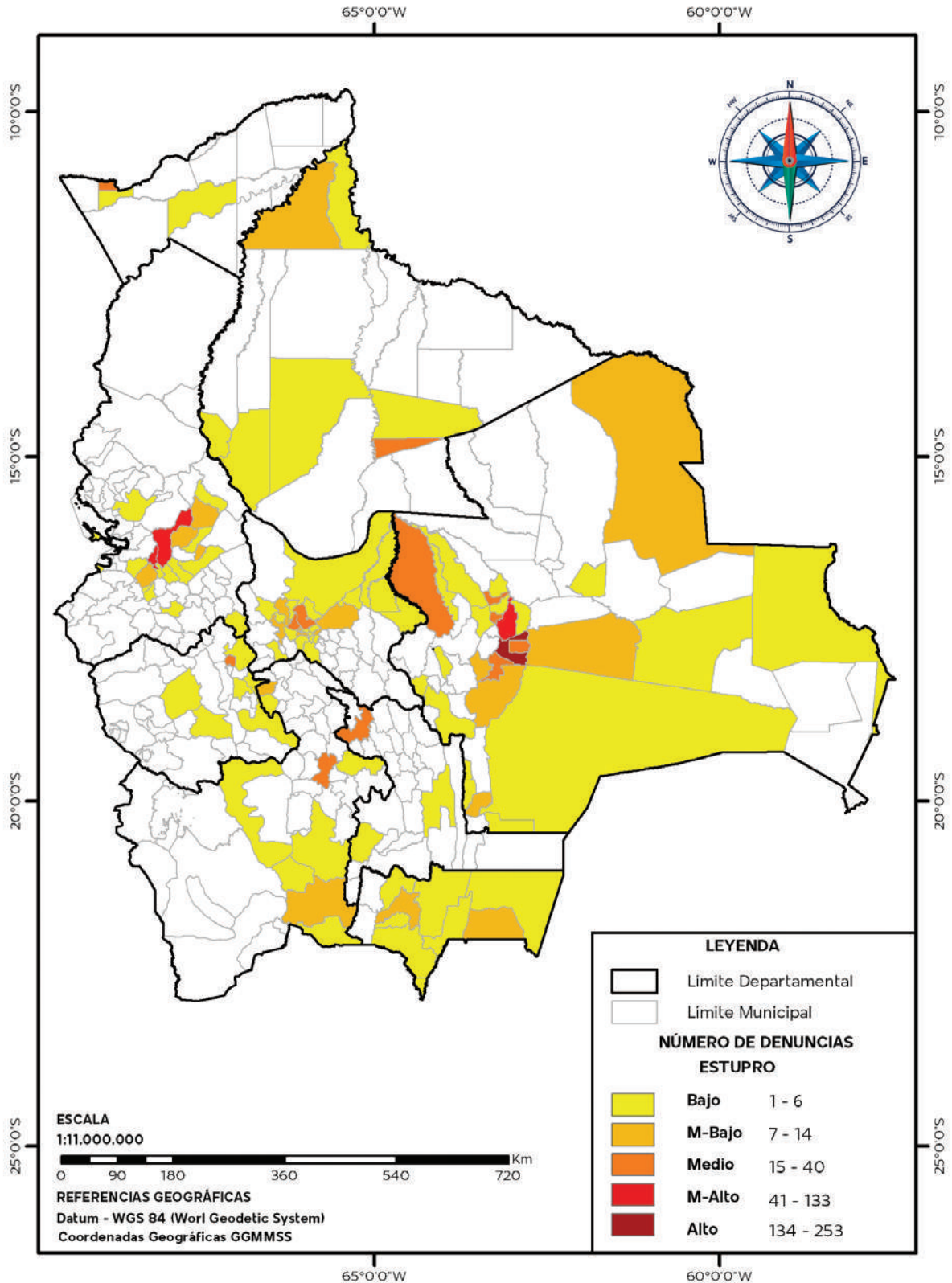



## 5.1 ESTADÍSTICAS NACIONALES

### 5.1.1 CARACTERÍSTICAS DE LAS DENUNCIAS DE DELITOS

CUADRO N° 5.1.1.1

**BOLIVIA: CANTIDAD DE DENUNCIAS DE DELITOS CONTRA LA LIBERTAD SEXUAL<sup>(1)</sup>, POR AÑO, SEGÚN DEPARTAMENTO, 2017 – 2022**

(En número)

Departamento	2017	2018	2019	2020	2021	2022
<b>TOTAL</b>	<b>5.057</b>	<b>5.744</b>	<b>6.666</b>	<b>5.599</b>	<b>7.000</b>	<b>9.029</b>
Chuquisaca	287	263	267	199	288	359
La Paz	819	1.043	1.295	1.128	1.420	2.078
Cochabamba	743	688	773	693	1.034	1.352
Oruro	174	133	164	106	191	340
Potosí	268	345	384	351	401	516
Tarija	336	456	487	426	513	567
Santa Cruz	2.203	2.544	2.928	2.336	2.616	3.188
Beni	145	169	231	267	422	497
Pando	82	103	137	93	115	132

**Elaboración:** Observatorio Boliviano de Seguridad Ciudadana y Lucha Contra las Drogas.

**Fuente:** Policía Boliviana.

**(1):** Comprende los delitos de abuso sexual, acoso sexual, estupro, violación, violación de infante, niño, niña o adolescente y corrupción de niña, niño o adolescente.



**GRÁFICO N° 5.1.1.1**  
**BOLIVIA: DISTRIBUCIÓN DE DENUNCIAS DE DELITOS CONTRA LA LIBERTAD SEXUAL <sup>(1)</sup>, POR DEPARTAMENTO, 2022**  
**(En porcentaje)**

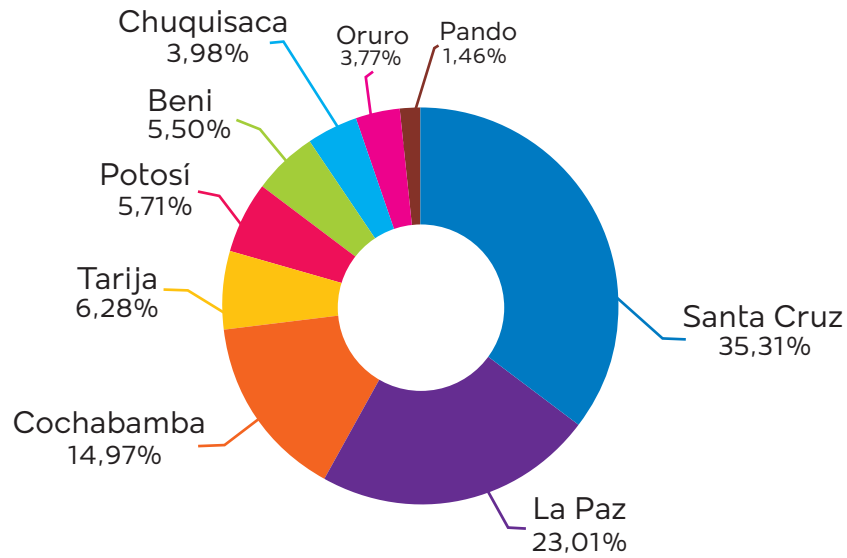

**Elaboración:** Observatorio Boliviano de Seguridad Ciudadana y Lucha Contra las Drogas.

**Fuente:** Policía Boliviana.

**(1):** Comprende los delitos de abuso sexual, acoso sexual, estupro, violación, violación de infante, niño, niña o adolescente y corrupción de niña, niño o adolescente.

**CUADRO N° 5.1.1.2**  
**BOLIVIA: TASA DE DENUNCIAS DE DELITOS CONTRA LA LIBERTAD SEXUAL<sup>(1)</sup>, POR AÑO, SEGÚN DEPARTAMENTO, 2017 – 2022**  
 (Por 100 mil habitantes)

Departamento	2017	2018	2019	2020	2021	2022
<b>TOTAL</b>	<b>45,23</b>	<b>50,62</b>	<b>57,90</b>	<b>47,95</b>	<b>59,11</b>	<b>75,20</b>
Chuquisaca	45,77	41,51	41,70	30,75	44,03	54,30
La Paz	28,14	35,49	43,64	37,66	46,96	68,09
Cochabamba	37,79	34,47	38,15	33,69	49,55	63,86
Oruro	32,89	24,90	30,42	19,49	34,82	61,47
Potosí	30,55	39,02	43,06	39,02	44,18	56,33
Tarija	60,71	80,97	85,02	73,15	86,68	94,31
Santa Cruz	70,87	80,17	90,45	70,77	77,78	93,07
Beni	30,74	35,19	47,23	53,61	83,22	96,25
Pando	59,15	71,72	92,19	60,53	72,47	80,62

**Elaboración:** Observatorio Boliviano de Seguridad Ciudadana y Lucha Contra las Drogas.

**Fuente:** Policía Boliviana.

(1): Comprende los delitos de abuso sexual, acoso sexual, estupro, violación, violación de infante, niño, niña o adolescente y corrupción de niña, niño o adolescente.

**Nota:** El cálculo de la tasa se realizó de acuerdo a la población proyectada del INE, REV 2020.

**GRÁFICO N° 5.1.1.2**  
**BOLIVIA: TASA DE DENUNCIAS DE DELITOS CONTRA LA LIBERTAD SEXUAL<sup>(1)</sup>, POR AÑO, 2017 – 2022**  
 (Por 100 mil habitantes)

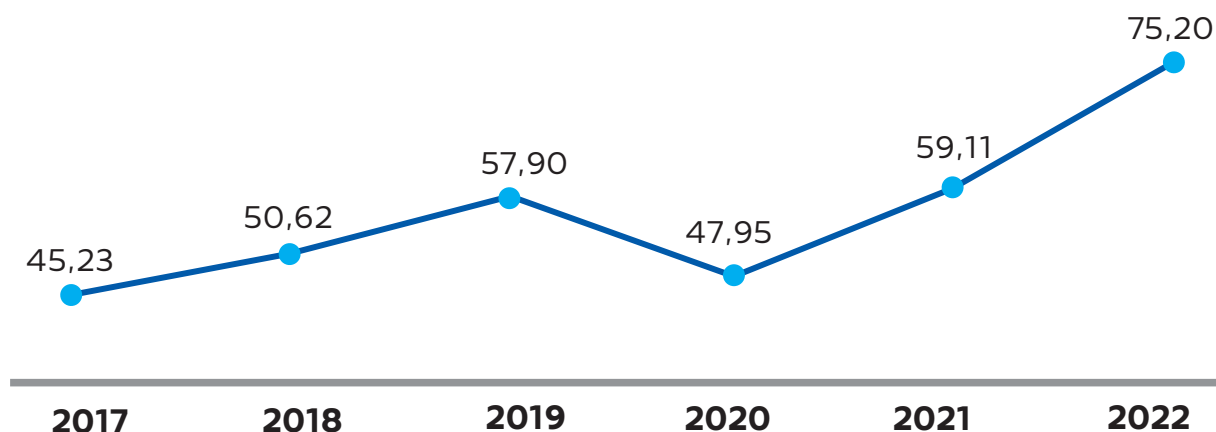

**Elaboración:** Observatorio Boliviano de Seguridad Ciudadana y Lucha Contra las Drogas.

**Fuente:** Policía Boliviana.

(1): Comprende los delitos de abuso sexual, acoso sexual, estupro, violación, violación de infante, niño, niña o adolescente y corrupción de niña, niño o adolescente.

**Nota:** El cálculo de la tasa se realizó de acuerdo a la población proyectada del INE, REV 2020.

**GRÁFICO N° 5.1.1.3**  
**BOLIVIA: TASA DE DENUNCIAS DE DELITOS CONTRA LA LIBERTAD SEXUAL <sup>(1)</sup>, POR DEPARTAMENTO, 2022**  
(Por 100 mil habitantes)

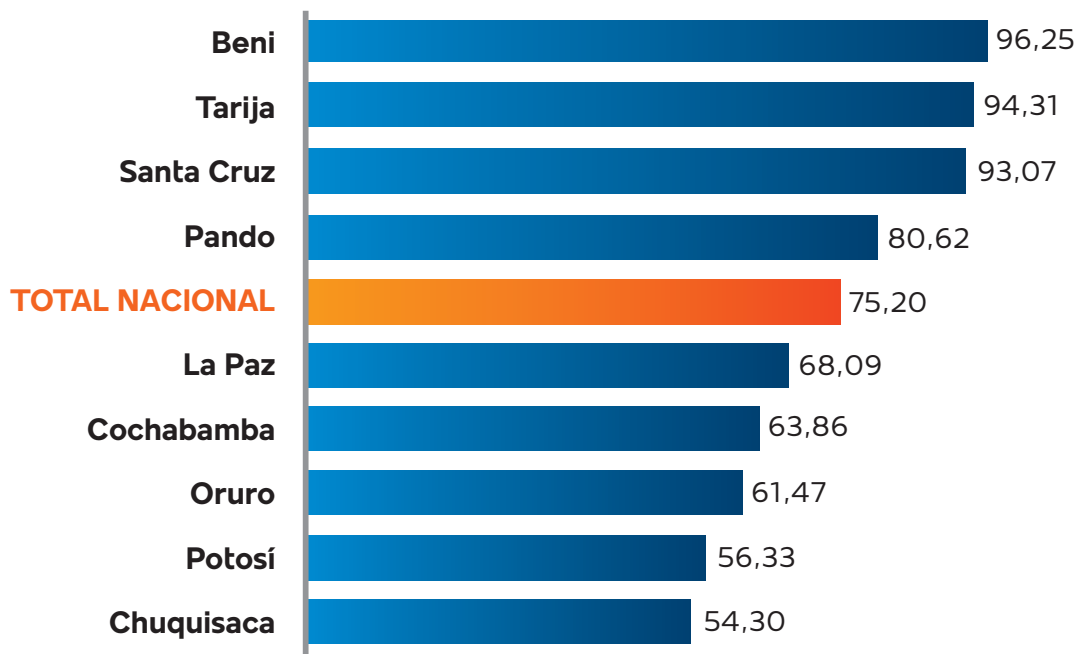

**Elaboración:** Observatorio Boliviano de Seguridad Ciudadana y Lucha Contra las Drogas.

**Fuente:** Policía Boliviana.

**(1):** Comprende los delitos de abuso sexual, acoso sexual, estupro, violación, violación de infante, niño, niña o adolescente y corrupción de niña, niño o adolescente.

**Nota:** El cálculo de la tasa se realizó de acuerdo a la población proyectada del INE, REV 2020.

**CUADRO N° 5.1.1.3**  
**BOLIVIA: CANTIDAD DE DENUNCIAS DE DELITOS CONTRA LA LIBERTAD SEXUAL, POR AÑO, SEGÚN DELITO, 2017 – 2022**  
(En número)

Delito	2017	2018	2019	2020	2021	2022
<b>TOTAL</b>	<b>5.057</b>	<b>5.744</b>	<b>6.666</b>	<b>5.599</b>	<b>7.000</b>	<b>9.029</b>
Abuso Sexual	1.478	1.786	2.119	1.960	2.291	3.046
Violación de infante, niña, niño o adolescente	1.434	1.222	1.357	1.248	1.600	2.364
Violación	1.025	1.617	1.725	1.254	1.596	1.887
Estupro	836	835	1.124	890	1.196	1.289
Acoso Sexual	199	165	200	133	160	235
Corrupción de Niña, Niño o Adolescente	85	119	141	114	157	208

**Elaboración:** Observatorio Boliviano de Seguridad Ciudadana y Lucha Contra las Drogas.

**Fuente:** Policía Boliviana.

**GRÁFICO N° 5.1.1.4**  
**BOLIVIA: DISTRIBUCIÓN DE LAS DENUNCIAS DE DELITOS CONTRA LA LIBERTAD SEXUAL, POR DELITO, 2022**  
**(En porcentaje)**

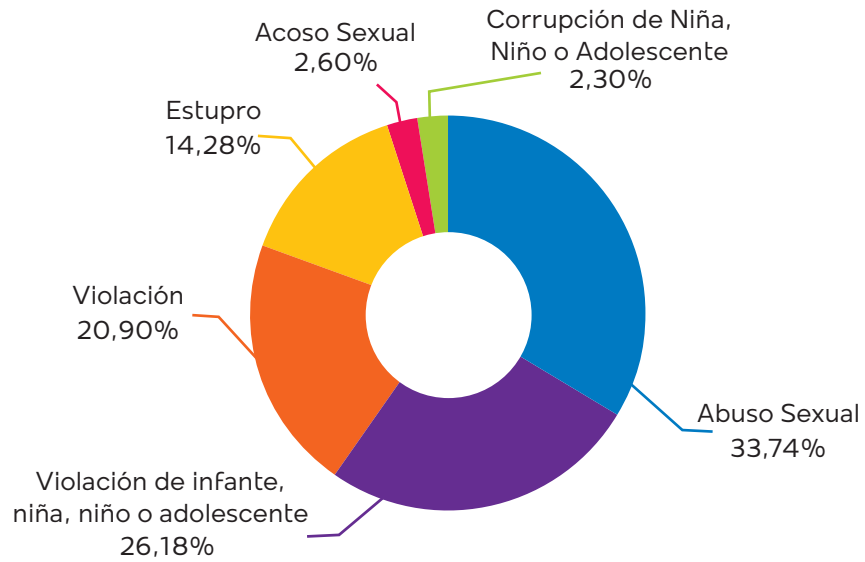

**Elaboración:** Observatorio Boliviano de Seguridad Ciudadana y Lucha Contra las Drogas.

**Fuente:** Policía Boliviana.

**CUADRO N° 5.1.1.4**  
**BOLIVIA: TASA DE DENUNCIAS DE DELITOS CONTRA LA LIBERTAD**  
**SEXUAL, POR AÑO SEGÚN DELITO, 2017 – 2022**  
**(Por 100 mil habitantes)**

Sexo	2017	2018	2019	2020	2021	2022
<b>TOTAL</b>	<b>45,23</b>	<b>50,62</b>	<b>57,90</b>	<b>47,95</b>	<b>59,11</b>	<b>75,20</b>
Estupro <sup>(1)</sup>	92,81	92,10	123,20	96,96	129,58	139,05
Violación de infante, niño, niña o adolescente <sup>(2)</sup>	43,44	37,00	41,07	37,78	48,46	71,67
Abuso Sexual	13,22	15,74	18,41	16,78	19,35	25,37
Violación	9,17	14,25	14,98	10,74	13,48	15,72
Corrupción de Niña, Niño o Adolescente <sup>(3)</sup>	2,45	3,42	4,04	3,26	4,49	5,93
Acoso Sexual	1,78	1,45	1,74	1,14	1,35	1,96

**Elaboración:** Observatorio Boliviano de Seguridad Ciudadana y Lucha Contra las Drogas.

**Fuente:** Policía Boliviana.

**(1):** La tasa de estupro considera la población de niños y niñas mayores de catorce (14) y menores de dieciocho (18) años de acuerdo a la población proyectada del INE, REV 2020.

**(2):** La tasa de corrupción de niña, niño o adolescente considera la población de niños y niñas menores de dieciocho (18) años de acuerdo a la población proyectada del INE, REV 2020.

**(3):** La tasa de violación de infante, niño, niña o adolescente considera la población de niños y niñas menores de catorce (14) años de acuerdo a la población proyectada del INE, REV 2020.

**Nota:** El cálculo de la tasa se realizó de acuerdo a la población proyectada del INE, REV 2020.



**GRÁFICO N° 5.1.1.5**  
**BOLIVIA: TASA DE DENUNCIAS DE DELITOS CONTRA**  
**LA LIBERTAD SEXUAL, SEGÚN DELITO, 2017 – 2022**  
**(Por 100 mil habitantes)**

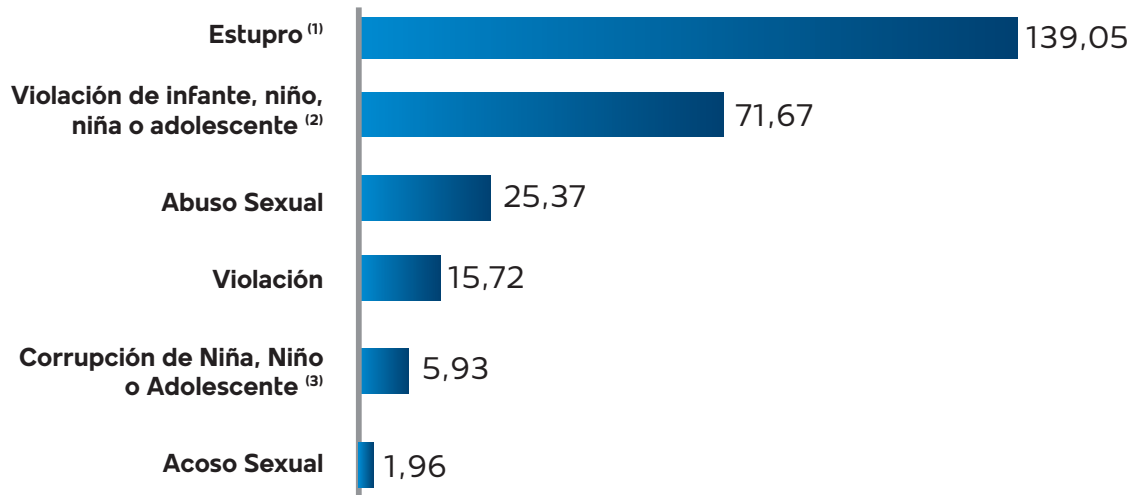

**Elaboración:** Observatorio Boliviano de Seguridad Ciudadana y Lucha Contra las Drogas.

**Fuente:** Policía Boliviana.

**(1):** La tasa de violación de infante, niño, niña o adolescente considera la población de niños y niñas menores de catorce (14) años de acuerdo a la población proyectada del INE, REV 2020.

**(2):** La tasa de estupro considera la población de niños y niñas mayores de catorce (14) y menores de dieciocho (18) años de acuerdo a la población proyectada del INE, REV 2020.

**(3):** La tasa de corrupción de niña, niño o adolescente considera la población de niños y niñas menores de dieciocho (18) años de acuerdo a la población proyectada del INE, REV 2020.

**Nota:** El cálculo de la tasa se realizó de acuerdo a la población proyectada del INE, REV 2020.

**CUADRO N° 5.1.1.5**

**BOLIVIA: CANTIDAD DE DENUNCIAS DE DELITOS CONTRA LA LIBERTAD SEXUAL<sup>(1)</sup>, POR AÑO, SEGÚN MUNICIPIOS CAPITALES DE DEPARTAMENTO Y EL ALTO, 2017 – 2022**

(En número)

Municipios capitales de departamento y El Alto	2017	2018	2019	2020	2021	2022
<b>TOTAL</b>	<b>3.296</b>	<b>3.642</b>	<b>4.157</b>	<b>3.294</b>	<b>3.979</b>	<b>5.160</b>
Sucre	232	220	237	178	260	335
La Paz	203	399	610	446	589	826
El Alto	447	452	453	401	528	845
Cochabamba	207	201	281	254	345	450
Oruro	157	109	131	77	146	268
Potosí	182	195	201	180	200	297
Tarija	166	241	251	178	212	210
Santa Cruz de la Sierra	1.511	1.597	1.678	1.345	1.415	1.581
Trinidad	114	126	189	152	189	235
Cobija	77	102	126	83	95	113

**Elaboración:** Observatorio Boliviano de Seguridad Ciudadana y Lucha Contra las Drogas.

**Fuente:** Policía Boliviana.

**(1):** Comprende los delitos de abuso sexual, acoso sexual, estupro, violación, violación de infante, niño, niña o adolescente y corrupción de niña, niño o adolescente.

**GRÁFICO N° 5.1.1.6**  
**BOLIVIA: DISTRIBUCIÓN DE DENUNCIAS DE DELITOS CONTRA LA LIBERTAD SEXUAL<sup>(1)</sup>,**  
**SEGÚN MUNICIPIOS CAPITALES DE DEPARTAMENTO Y EL ALTO, 2022**  
**(En porcentaje)**

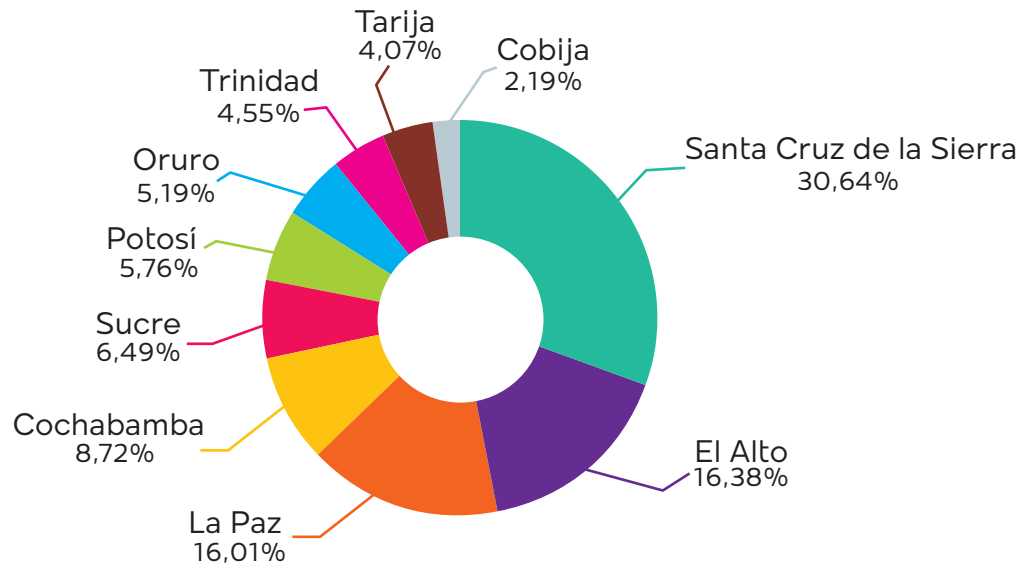

**Elaboración:** Observatorio Boliviano de Seguridad Ciudadana y Lucha Contra las Drogas.

**Fuente:** Policía Boliviana.

**(1):** Comprende los delitos de abuso sexual, acoso sexual, estupro, violación, violación de infante, niño, niña o adolescente y corrupción de niña, niño o adolescente.

**CUADRO N° 5.1.1.6**

**BOLIVIA: TASA DE DENUNCIAS DE DELITOS DE DELITOS CONTRA LA LIBERTAD SEXUAL<sup>(1)</sup>,  
POR AÑO, SEGÚN MUNICIPIOS CAPITALES DE DEPARTAMENTO Y EL ALTO, 2017 – 2022**

**(Por 100 mil habitantes)**

Municipios capitales de departamento y El Alto	2017	2018	2019	2020	2021	2022
<b>TOTAL</b>	<b>56,98</b>	<b>61,78</b>	<b>69,22</b>	<b>53,86</b>	<b>63,91</b>	<b>81,44</b>
Sucre	70,51	65,65	69,45	51,21	73,45	92,92
La Paz	22,51	43,70	66,02	47,70	62,27	86,34
El Alto	44,22	43,88	43,16	37,50	48,48	76,19
Cochabamba	26,49	25,24	34,63	30,74	41,01	52,56
Oruro	48,87	33,28	39,26	22,66	42,22	76,18
Potosí	73,83	77,75	78,76	69,30	75,64	110,34
Tarija	67,47	95,87	97,77	67,92	79,29	77,01
Santa Cruz de la Sierra	87,84	90,86	93,49	73,44	75,76	83,06
Trinidad	76,46	82,68	121,33	95,47	116,16	141,34
Cobija	97,65	125,61	150,87	96,73	107,88	125,17

**Elaboración:** Observatorio Boliviano de Seguridad Ciudadana y Lucha Contra las Drogas.

**Fuente:** Policía Boliviana.

**(1):** Comprende los delitos de abuso sexual, acoso sexual, estupro, violación, violación de infante, niño, niña o adolescente y corrupción de niña, niño o adolescente.

**Nota:** El cálculo de la tasa se realizó de acuerdo a la población proyectada del INE, REV 2020.

**GRÁFICO N° 5.1.1.7**  
**BOLIVIA: TASA DE DENUNCIAS DE DELITOS DE DELITOS CONTRA LA LIBERTAD SEXUAL<sup>(1)</sup>**  
**EN MUNICIPIOS CAPITALES DE DEPARTAMENTO Y EL ALTO, 2022**  
**(Por 100 mil habitantes)**

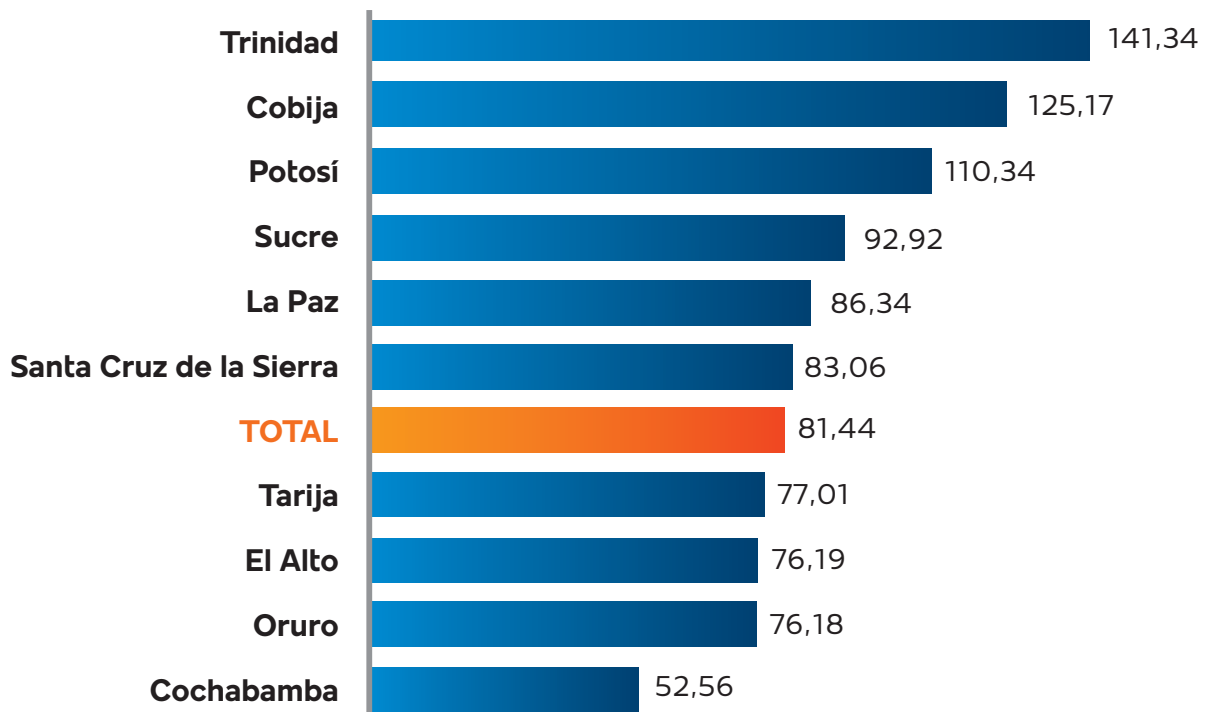

**Elaboración:** Observatorio Boliviano de Seguridad Ciudadana y Lucha Contra las Drogas.

**Fuente:** Policía Boliviana.

**(1):** Comprende los delitos de abuso sexual, acoso sexual, estupro, violación, violación de infante, niño, niña o adolescente y corrupción de niña, niño o adolescente.

**Nota:** El cálculo de la tasa se realizó de acuerdo a la población proyectada del INE, REV 2020.

**GRÁFICO N° 5.1.1.8**  
**BOLIVIA: DISTRIBUCIÓN DE DENUNCIAS DE DELITOS CONTRA LA LIBERTAD SEXUAL<sup>(1)</sup>, SEGÚN MES, 2022**  
(En porcentaje)

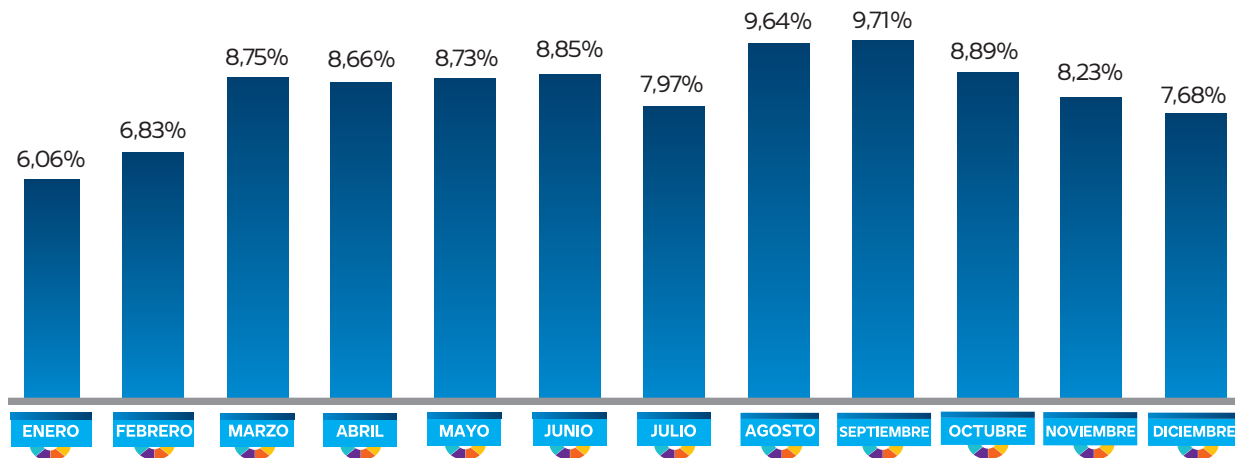

**Elaboración:** Observatorio Boliviano de Seguridad Ciudadana y Lucha Contra las Drogas.

**Fuente:** Policía Boliviana.

**(1):** Comprende los delitos de abuso sexual, acoso sexual, estupro, violación, violación de infante, niño, niña o adolescente y corrupción de niña, niño o adolescente.

**GRÁFICO N° 5.1.1.9**  
**BOLIVIA: DISTRIBUCIÓN DE DENUNCIAS DE DELITOS CONTRA LA LIBERTAD SEXUAL<sup>(1)</sup>, SEGÚN DÍA DE LA SEMANA QUE OCURRIÓ EL HECHO, 2022**  
(En número)

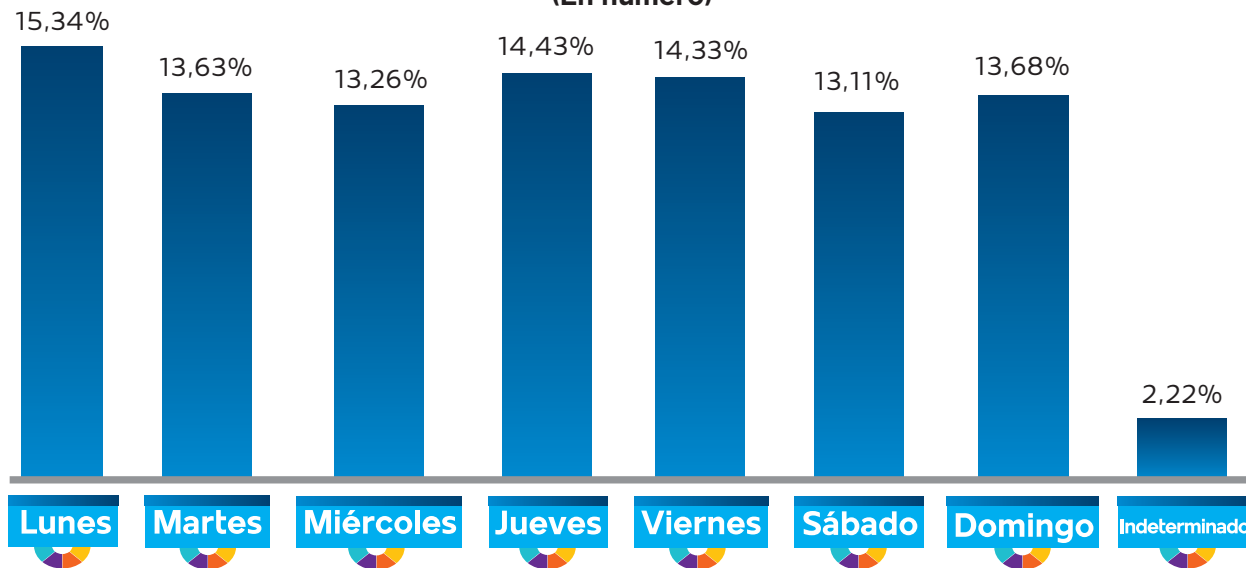

**Elaboración:** Observatorio Boliviano de Seguridad Ciudadana y Lucha Contra las Drogas.

**Fuente:** Policía Boliviana.

**(1):** Comprende los delitos de abuso sexual, acoso sexual, estupro, violación, violación de infante, niño, niña o adolescente y corrupción de niña, niño o adolescente.

**GRÁFICO N° 5.1.1.10**  
**BOLIVIA: DISTRIBUCIÓN DE DENUNCIAS DE DELITOS CONTRA LA LIBERTAD SEXUAL<sup>(1)</sup>, SEGÚN HORA QUE OCURRIÓ EL HECHO, 2022**  
 (En porcentaje)

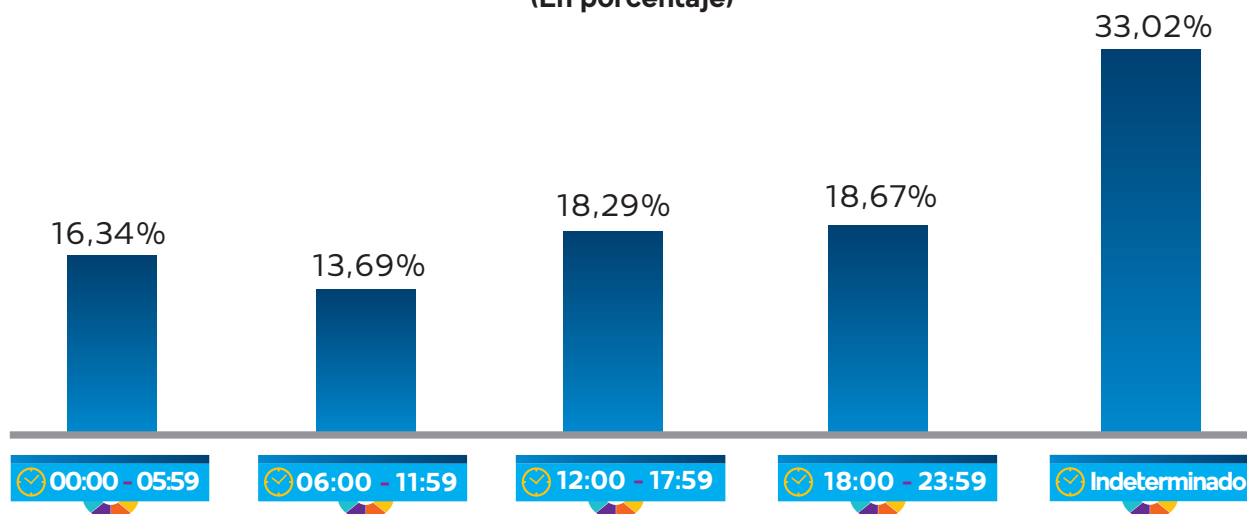

**Elaboración:** Observatorio Boliviano de Seguridad Ciudadana y Lucha Contra las Drogas.

**Fuente:** Policía Boliviana.

(1): Comprende los delitos de abuso sexual, acoso sexual, estupro, violación, violación de infante, niño, niña o adolescente y corrupción de niña, niño o adolescente.

## 5.1.2 CARACTERÍSTICAS DE LA VÍCTIMA Y SINDICADO

**CUADRO N° 5.1.2.1**  
**BOLIVIA: DISTRIBUCIÓN DE DENUNCIAS DE DELITOS CONTRA LA LIBERTAD SEXUAL<sup>(1)</sup>, POR AÑO, SEGÚN SEXO DE LA VÍCTIMA, 2017 - 2022**  
 (En porcentaje)

Sexo	2017	2018	2019	2020	2021	2022
<b>TOTAL</b>	<b>100,00%</b>	<b>100,00%</b>	<b>100,00%</b>	<b>100,00%</b>	<b>100,00%</b>	<b>100,00%</b>
Hombres	6,80%	5,81%	5,10%	5,45%	4,47%	4,66%
Mujeres	93,04%	93,84%	94,58%	94,23%	95,29%	94,69%
Indeterminado	0,16%	0,35%	0,32%	0,32%	0,24%	0,64%

**Elaboración:** Observatorio Boliviano de Seguridad Ciudadana y Lucha Contra las Drogas.

**Fuente:** Policía Boliviana.

(1): Comprende los delitos de abuso sexual, acoso sexual, estupro, violación, violación de infante, niño, niña o adolescente y corrupción de niña, niño o adolescente.

**CUADRO N° 5.1.2.2**  
**BOLIVIA: DISTRIBUCIÓN DE DENUNCIAS DE DELITOS CONTRA LA LIBERTAD SEXUAL <sup>(1)</sup>, POR AÑO, SEGÚN SEXO DEL SINDICADO, 2017 – 2022**  
(En porcentaje)

Sexo	2017	2018	2019	2020	2021	2022
<b>TOTAL</b>	<b>100,00%</b>	<b>100,00%</b>	<b>100,00%</b>	<b>100,00%</b>	<b>100,00%</b>	<b>100,00%</b>
Hombres	93,69%	96,10%	96,53%	93,86%	95,87%	95,10%
Mujeres	1,54%	1,18%	1,32%	1,36%	1,16%	1,35%
Indeterminado	4,77%	2,72%	2,15%	4,79%	2,97%	3,54%

**Elaboración:** Observatorio Boliviano de Seguridad Ciudadana y Lucha Contra las Drogas.

**Fuente:** Policía Boliviana.

**(1):** Comprende los delitos de abuso sexual, acoso sexual, estupro, violación, violación de infante, niño, niña o adolescente y corrupción de niña, niño o adolescente.

**GRÁFICO N° 5.1.2.1**  
**BOLIVIA: DISTRIBUCIÓN DE LAS DENUNCIAS DE DELITOS CONTRA LA LIBERTAD SEXUAL <sup>(1)</sup>, SEGÚN EDAD DE LA VÍCTIMA, 2022**  
(En porcentaje)

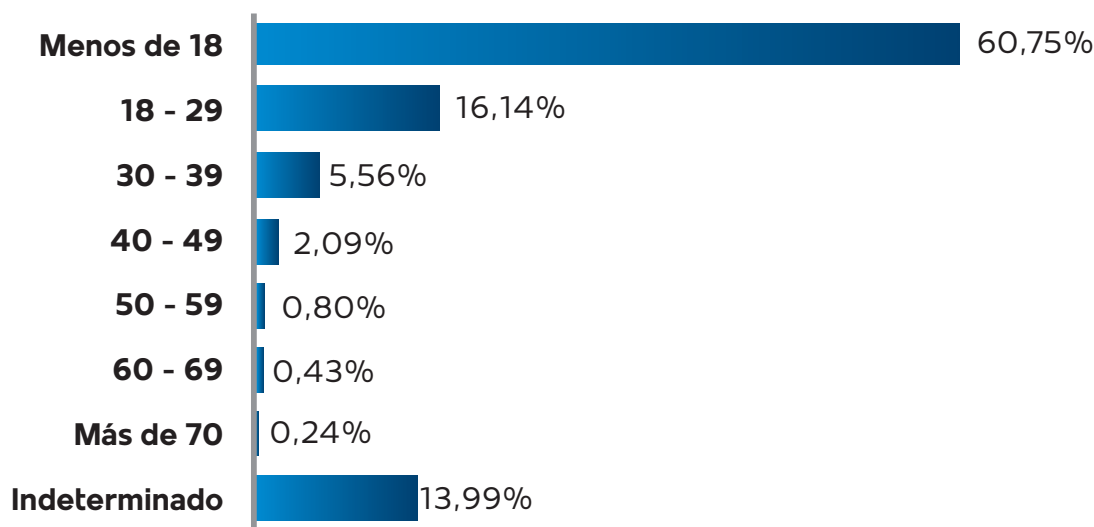

**Elaboración:** Observatorio Boliviano de Seguridad Ciudadana y Lucha Contra las Drogas.

**Fuente:** Policía Boliviana.

**(1):** Comprende los delitos de abuso sexual, acoso sexual, estupro, violación, violación de infante, niño, niña o adolescente y corrupción de niña, niño o adolescente.



**GRÁFICO N° 5.1.2.2**  
**BOLIVIA: DISTRIBUCIÓN DE LAS DENUNCIAS DE DELITOS CONTRA LA LIBERTAD SEXUAL<sup>(1)</sup>, SEGÚN EDAD DEL SINDICADO, 2022**  
(En porcentaje)

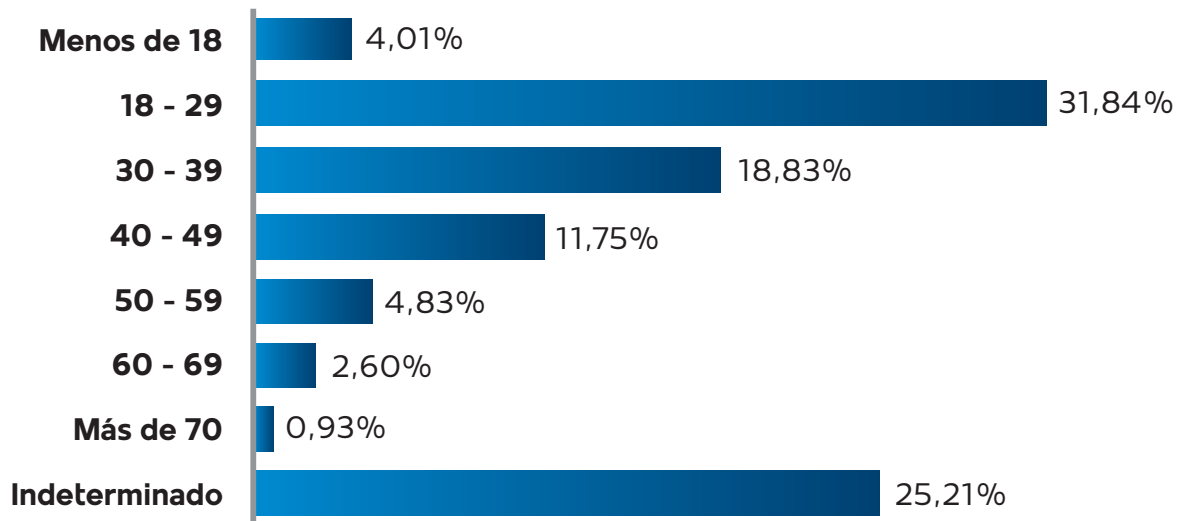

**Elaboración:** Observatorio Boliviano de Seguridad Ciudadana y Lucha Contra las Drogas.

**Fuente:** Policía Boliviana.

**(1):** Comprende los delitos de abuso sexual, acoso sexual, estupro, violación, violación de infante, niño, niña o adolescente y corrupción de niña, niño o adolescente.

## 5.2 ESTADÍSTICAS DEPARTAMENTALES

### 5.2.1 CHUQUISACA

#### 5.2.1.1 CARACTERÍSTICAS DE LAS DENUNCIAS DE DELITOS

CUADRO N° 5.2.1.1

#### CHUQUISACA: CANTIDAD DE DENUNCIAS DE DELITOS CONTRA LA LIBERTAD SEXUAL <sup>(1)</sup>, POR AÑO, SEGÚN MUNICIPIO, 2017 - 2022

(En número)

Municipio	2017	2018	2019	2020	2021	2022
<b>TOTAL</b>	<b>287</b>	<b>263</b>	<b>267</b>	<b>199</b>	<b>288</b>	<b>359</b>
Sucre	232	220	237	178	260	335
San Lucas	17	18	13	13	16	5
Culpina	8	2	1	1	2	5
Monteagudo	9	9	3	0	6	3
Muyupampa	5	6	3	1	0	0
Resto de municipios	16	8	10	6	4	11

**Elaboración:** Observatorio Boliviano de Seguridad Ciudadana y Lucha Contra las Drogas.

**Fuente:** Policía Boliviana.

**(1):** Comprende los delitos de abuso sexual, acoso sexual, estupro, violación, violación de infante, niño, niña o adolescente y corrupción de niña, niño o adolescente.

GRÁFICO N° 5.2.1.1.1

#### CHUQUISACA: CANTIDAD DE DENUNCIAS DE DELITOS CONTRA LA LIBERTAD SEXUAL <sup>(1)</sup>, POR AÑO, 2017 – 2022

(En número)

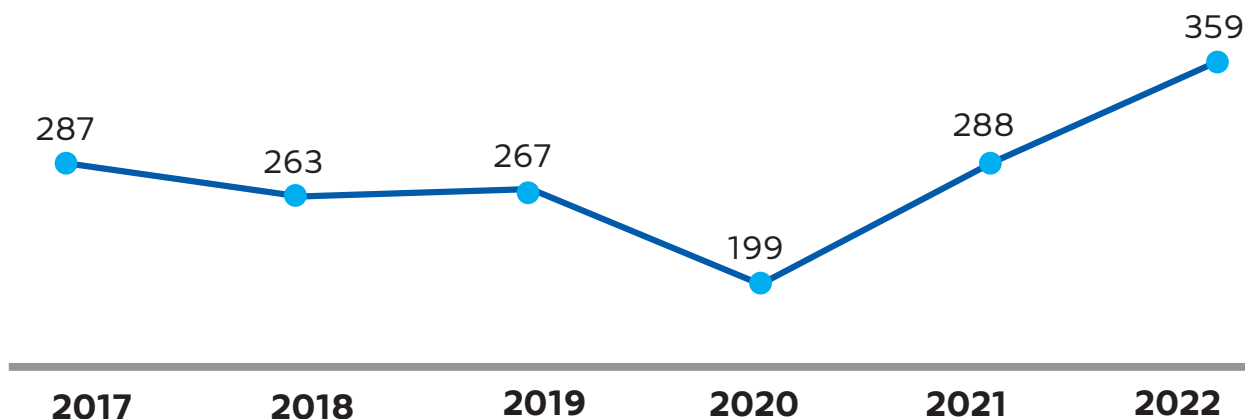

**Elaboración:** Observatorio Boliviano de Seguridad Ciudadana y Lucha Contra las Drogas.

**Fuente:** Policía Boliviana.

**(1):** Comprende los delitos de abuso sexual, acoso sexual, estupro, violación, violación de infante, niño, niña o adolescente y corrupción de niña, niño o adolescente.

**GRÁFICO N° 5.2.1.1.2**  
**CHUQUISACA: DISTRIBUCIÓN DE DENUNCIAS DE DELITOS CONTRA LA LIBERTAD SEXUAL<sup>(1)</sup>, POR MUNICIPIO, 2022**  
 (En porcentaje)

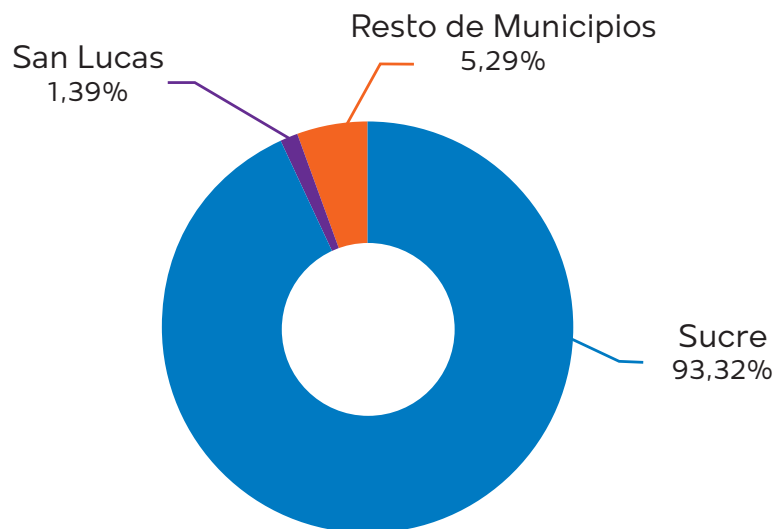

**Elaboración:** Observatorio Boliviano de Seguridad Ciudadana y Lucha Contra las Drogas.

**Fuente:** Policía Boliviana.

(1): Comprende los delitos de abuso sexual, acoso sexual, estupro, violación, violación de infante, niño, niña o adolescente y corrupción de niña, niño o adolescente.

**CUADRO N° 5.2.1.1.2**  
**CHUQUISACA: CANTIDAD DE DENUNCIAS DE DELITOS CONTRA LA LIBERTAD SEXUAL, POR AÑO, SEGÚN MUNICIPIO, 2017 - 2022**  
 (En número)

Delito	2017	2018	2019	2020	2021	2022
<b>TOTAL</b>	<b>287</b>	<b>263</b>	<b>267</b>	<b>199</b>	<b>288</b>	<b>359</b>
Violación	67	88	88	67	91	112
Abuso Sexual	54	69	79	57	69	97
Violación de infante, niño, niña o adolescente	98	57	51	40	76	95
Estupro	62	37	36	28	36	36
Corrupción de Niña, Niño o Adolescente	4	8	8	5	9	13
Acoso Sexual	2	4	5	2	7	6

**Elaboración:** Observatorio Boliviano de Seguridad Ciudadana y Lucha Contra las Drogas.

**Fuente:** Policía Boliviana.

**GRÁFICO N° 5.2.1.2.3**  
**CHUQUISACA: DISTRIBUCIÓN DE LAS DENUNCIAS DE DELITOS CONTRA LA LIBERTAD SEXUAL, POR DELITO, 2022**  
(En porcentaje)

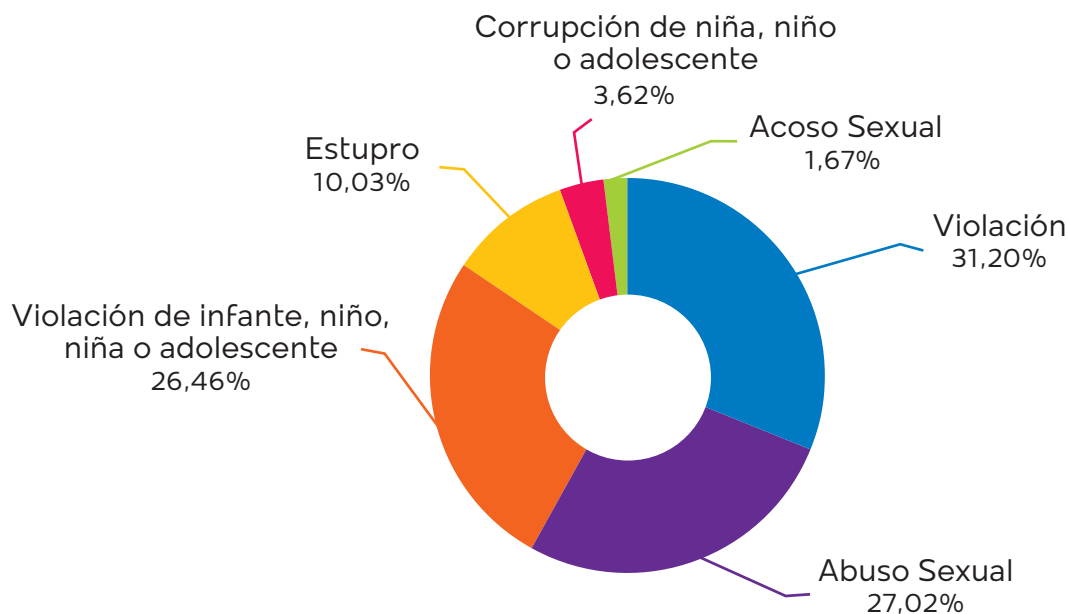

**Elaboración:** Observatorio Boliviano de Seguridad Ciudadana y Lucha Contra las Drogas.  
**Fuente:** Policía Boliviana.

**5.2.1.2 CARACTERÍSTICAS DE LA VÍCTIMA**

**CUADRO N° 5.2.1.2.1**  
**CHUQUISACA: DISTRIBUCIÓN DE DENUNCIAS DE DELITOS CONTRA LA LIBERTAD SEXUAL<sup>(1)</sup>, POR AÑO, SEGÚN SEXO DE LA VÍCTIMA, 2017 - 2022**  
(En número)

Sexo	2017	2018	2019	2020	2021	2022
<b>TOTAL</b>	<b>100,00%</b>	<b>100,00%</b>	<b>100,00%</b>	<b>100,00%</b>	<b>100,00%</b>	<b>100,00%</b>
Hombres	5,92%	6,46%	4,49%	4,52%	3,47%	5,85%
Mujeres	94,08%	92,02%	95,51%	95,48%	96,53%	92,76%
Indeterminado	0,00%	1,52%	0,00%	0,00%	0,00%	1,39%

**Elaboración:** Observatorio Boliviano de Seguridad Ciudadana y Lucha Contra las Drogas.  
**Fuente:** Policía Boliviana.

(1): Comprende los delitos de abuso sexual, acoso sexual, estupro, violación, violación de infante, niño, niña o adolescente y corrupción de niña, niño o adolescente.

**GRÁFICO N° 5.2.1.2.1**  
**CHUQUISACA: DISTRIBUCIÓN DE LAS DENUNCIAS DE DELITOS CONTRA LA LIBERTAD SEXUAL<sup>(1)</sup>, SEGÚN EDAD DE LA VÍCTIMA, 2022**  
 (En porcentaje)

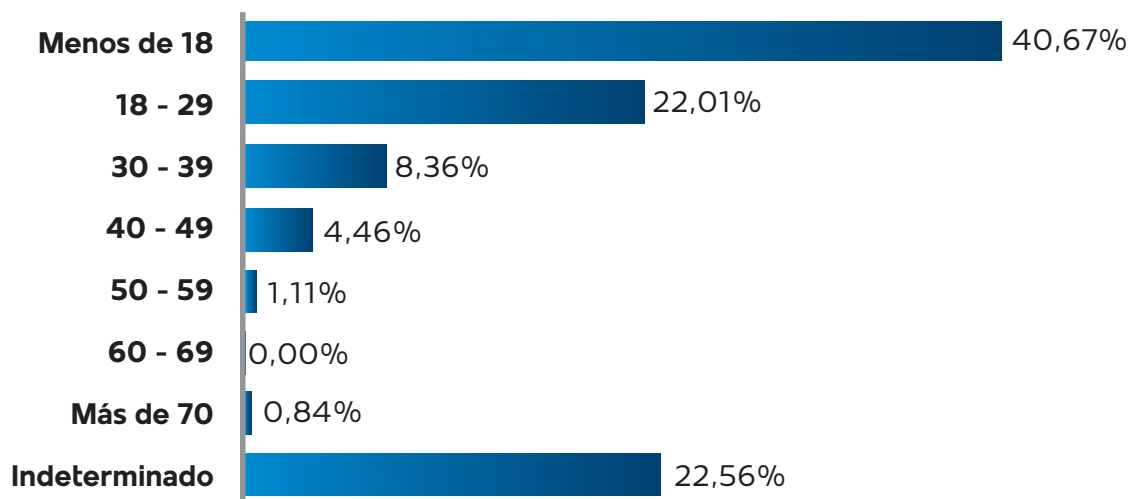

**Elaboración:** Observatorio Boliviano de Seguridad Ciudadana y Lucha Contra las Drogas.

**Fuente:** Policía Boliviana.

(1): Comprende los delitos de abuso sexual, acoso sexual, estupro, violación, violación de infante, niño, niña o adolescente y corrupción de niña, niño o adolescente.

## 5.2.2 LA PAZ

### 5.2.2.1 CARACTERÍSTICAS DE LAS DENUNCIAS DE DELITOS

**CUADRO N° 5.2.2.1.1**  
**LA PAZ: CANTIDAD DE DENUNCIAS DE DELITOS CONTRA LA LIBERTAD SEXUAL<sup>(1)</sup>, POR AÑO, SEGÚN MUNICIPIO, 2017 - 2022**  
 (En número)

Municipio	2017	2018	2019	2020	2021	2022
<b>TOTAL</b>	<b>819</b>	<b>1.043</b>	<b>1.295</b>	<b>1.128</b>	<b>1.420</b>	<b>2.078</b>
El Alto	447	452	453	401	528	845
La Paz	203	399	610	446	589	826
Caranavi	29	50	32	48	64	56
Viacha	32	38	38	51	33	54
Chulumani	4	10	15	20	17	29
Coroico	13	8	13	18	10	30
Patacamaya	0	5	15	13	26	10
Achacachi	7	21	9	8	8	12
Resto de municipios	84	60	110	123	145	216

**Elaboración:** Observatorio Boliviano de Seguridad Ciudadana y Lucha Contra las Drogas.

**Fuente:** Policía Boliviana.

(1): Comprende los delitos de abuso sexual, acoso sexual, estupro, violación, violación de infante, niño, niña o adolescente y corrupción de niña, niño o adolescente.

**GRÁFICO N° 5.2.2.1.1**  
**LA PAZ: CANTIDAD DE DENUNCIAS DE DELITOS CONTRA LA LIBERTAD SEXUAL<sup>(1)</sup>, POR AÑO, 2017 – 2022**  
(En número)

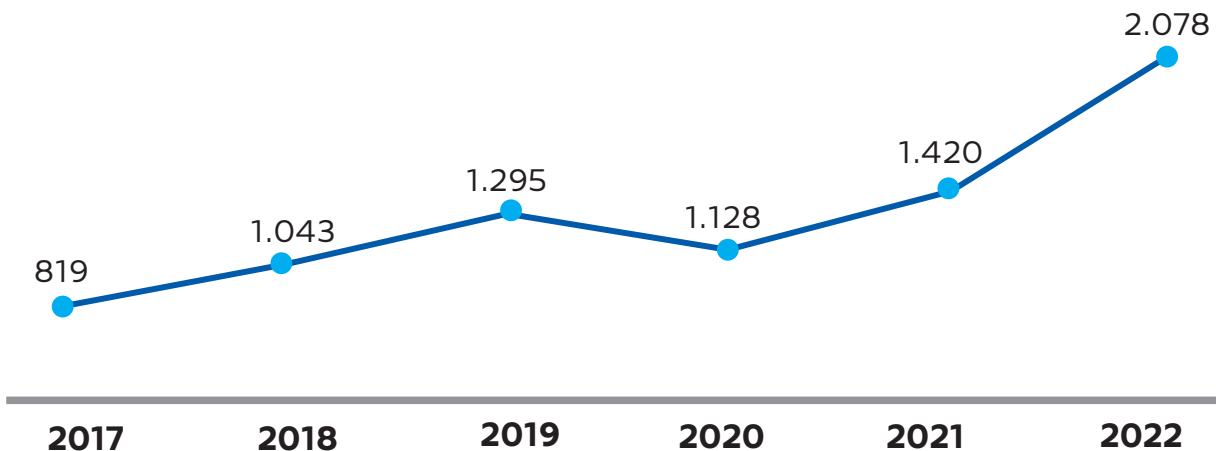

**Elaboración:** Observatorio Boliviano de Seguridad Ciudadana y Lucha Contra las Drogas.

**Fuente:** Policía Boliviana.

**(1):** Comprende los delitos de abuso sexual, acoso sexual, estupro, violación, violación de infante, niño, niña o adolescente y corrupción de niña, niño o adolescente.

**GRÁFICO N° 5.2.2.1.2**  
**LA PAZ: DISTRIBUCIÓN DE DENUNCIAS DE DELITOS CONTRA LA LIBERTAD SEXUAL<sup>(1)</sup>, POR MUNICIPIO, 2022**  
(En porcentaje)

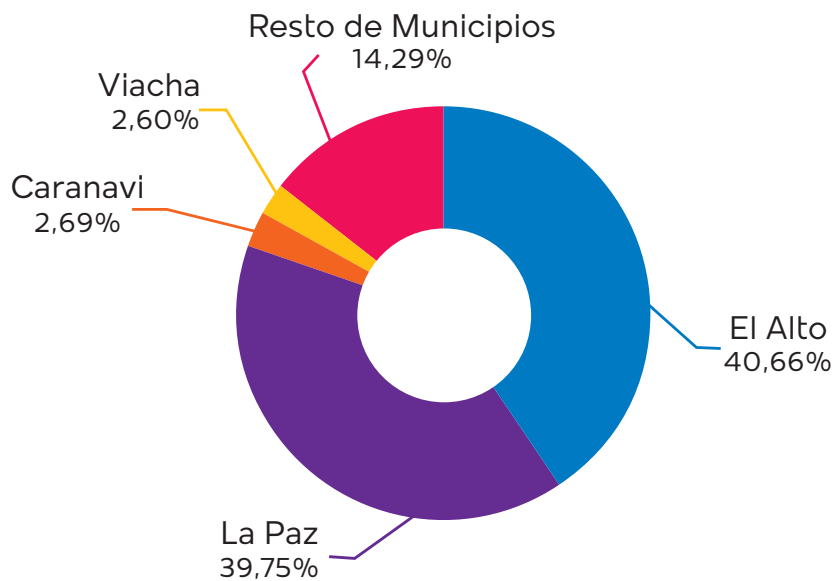

**Elaboración:** Observatorio Boliviano de Seguridad Ciudadana y Lucha Contra las Drogas.

**Fuente:** Policía Boliviana.

**(1):** Comprende los delitos de abuso sexual, acoso sexual, estupro, violación, violación de infante, niño, niña o adolescente y corrupción de niña, niño o adolescente.

**CUADRO N° 5.2.2.1.2**  
**LA PAZ: CANTIDAD DE DENUNCIAS DE DELITOS CONTRA LA**  
**LIBERTAD SEXUAL, POR AÑO, SEGÚN DELITO, 2017 - 2022**  
 (En número)

Delito	2017	2018	2019	2020	2021	2022
<b>TOTAL</b>	<b>819</b>	<b>1.043</b>	<b>1.295</b>	<b>1.128</b>	<b>1.420</b>	<b>2.078</b>
Violación	204	382	424	317	446	625
Abuso Sexual	213	304	410	338	394	592
Violación de infante, niño, niña o adolescente	228	172	174	208	237	455
Estupro	133	145	214	205	246	283
Corrupción de Niña, Niño o Adolescente	15	22	35	38	58	73
Acoso Sexual	26	18	38	22	39	50

**Elaboración:** Observatorio Boliviano de Seguridad Ciudadana y Lucha Contra las Drogas.

**Fuente:** Policía Boliviana.

**GRÁFICO N° 5.2.2.1.3**  
**LA PAZ: DISTRIBUCIÓN DE LAS DENUNCIAS DE DELITOS CONTRA**  
**LA LIBERTAD SEXUAL, POR DELITO, 2022**  
 (En porcentaje)

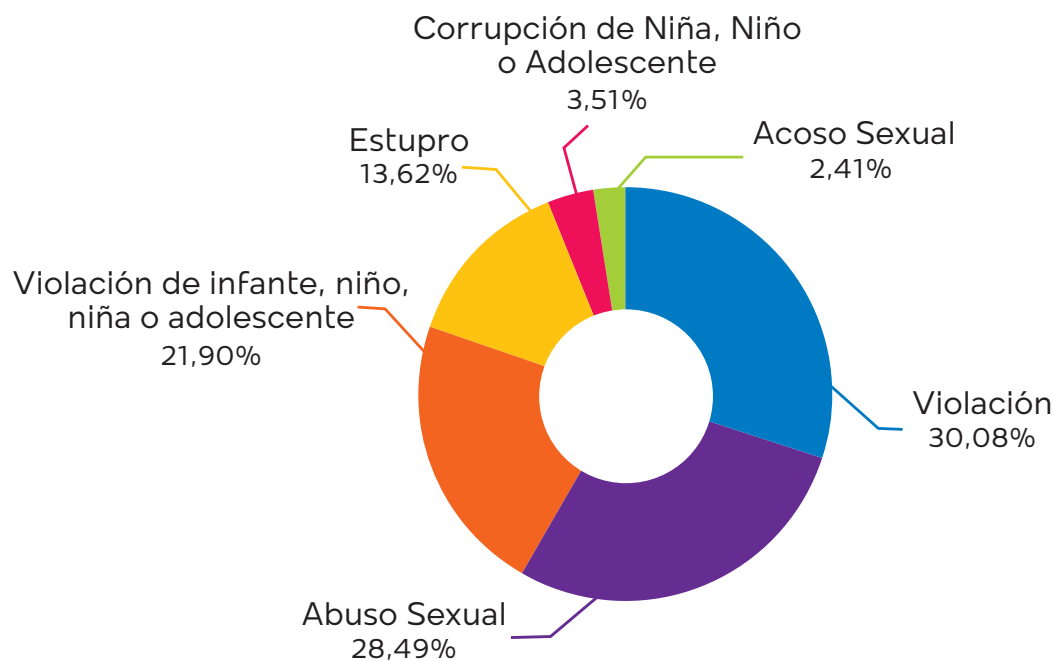

**Elaboración:** Observatorio Boliviano de Seguridad Ciudadana y Lucha Contra las Drogas.

**Fuente:** Policía Boliviana.

### 5.2.2.2 CARACTERÍSTICAS DE LA VÍCTIMA

**CUADRO N° 5.2.2.2.1**  
**LA PAZ: DISTRIBUCIÓN DE DENUNCIAS DE DELITOS CONTRA LA LIBERTAD SEXUAL<sup>(1)</sup>, POR AÑO, SEGÚN SEXO DE LA VÍCTIMA, 2017 - 2022**  
(En porcentaje)

Sexo	2017	2018	2019	2020	2021	2022
<b>TOTAL</b>	<b>100,00%</b>	<b>100,00%</b>	<b>100,00%</b>	<b>100,00%</b>	<b>100,00%</b>	<b>100,00%</b>
Hombres	5,62%	5,18%	4,02%	5,32%	3,52%	3,51%
Mujeres	94,14%	94,25%	95,14%	93,79%	95,99%	94,90%
Indeterminado	0,24%	0,58%	0,85%	0,89%	0,49%	1,59%

**Elaboración:** Observatorio Boliviano de Seguridad Ciudadana y Lucha Contra las Drogas.

**Fuente:** Policía Boliviana.

**(1):** Comprende los delitos de abuso sexual, acoso sexual, estupro, violación, violación de infante, niño, niña o adolescente y corrupción de niña, niño o adolescente.

**GRÁFICO N° 5.2.2.2.1**  
**LA PAZ: DISTRIBUCIÓN DE LAS DENUNCIAS DE DELITOS CONTRA LA LIBERTAD SEXUAL<sup>(1)</sup>, SEGÚN EDAD DE LA VÍCTIMA, 2022**  
(En porcentaje)

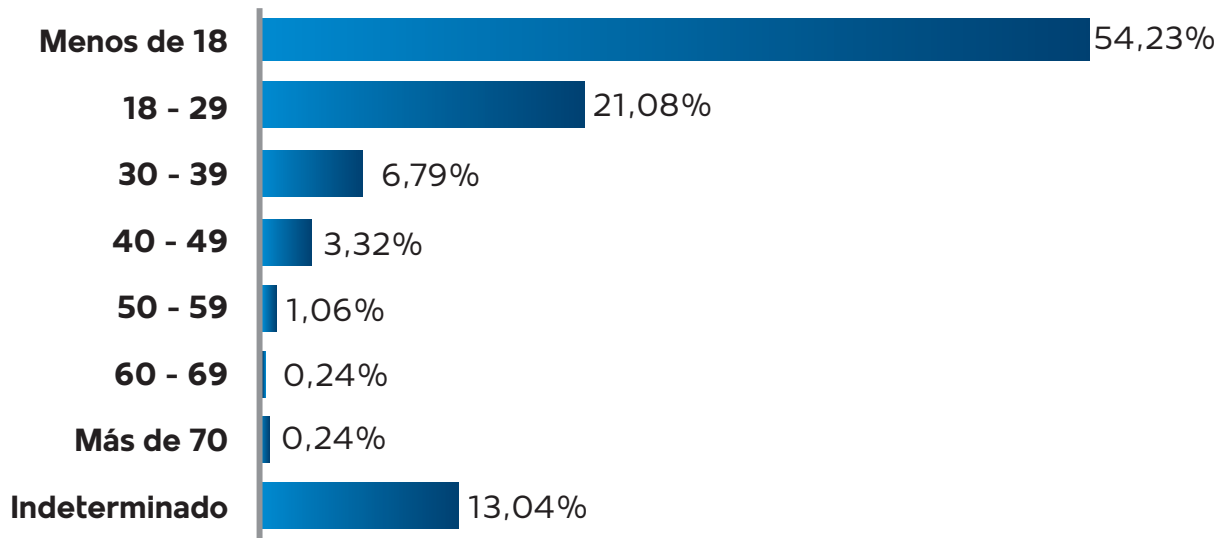

**Elaboración:** Observatorio Boliviano de Seguridad Ciudadana y Lucha Contra las Drogas.

**Fuente:** Policía Boliviana.

**(1):** Comprende los delitos de abuso sexual, acoso sexual, estupro, violación, violación de infante, niño, niña o adolescente y corrupción de niña, niño o adolescente.



## 5.2.3 COCHABAMBA

### 5.2.3.1 CARACTERÍSTICAS DE LAS DENUNCIAS DE DELITOS

CUADRO N° 5.2.3.1.1

**COCHABAMBA: CANTIDAD DE DENUNCIAS DE DELITOS CONTRA LA LIBERTAD SEXUAL<sup>(1)</sup>, POR AÑO, SEGÚN MUNICIPIO, 2017 – 2022**

(En número)

Municipio	2017	2018	2019	2020	2021	2022
<b>TOTAL</b>	<b>743</b>	<b>688</b>	<b>773</b>	<b>693</b>	<b>1.034</b>	<b>1.352</b>
Cochabamba	207	201	281	254	345	450
Sacaba	106	128	114	76	119	197
Quillacollo	118	92	55	64	126	184
Villa Tunari	49	54	49	30	57	46
Tiquipaya	26	17	40	54	77	57
Sipe Sipe	29	21	25	26	39	50
Puerto Villarroel	33	21	38	14	31	33
Colcapirhua	22	9	31	20	29	40
Vinto	21	11	17	16	39	40
Punata	26	24	15	15	19	36
Resto de municipios	106	110	108	124	153	219

**Elaboración:** Observatorio Boliviano de Seguridad Ciudadana y Lucha Contra las Drogas.

**Fuente:** Policía Boliviana.

**(1):** Comprende los delitos de abuso sexual, acoso sexual, estupro, violación, violación de infante, niño, niña o adolescente y corrupción de niña, niño o adolescente.

**GRÁFICO N° 5.2.3.1.1**  
**COCHABAMBA: CANTIDAD DE DENUNCIAS DE DELITOS CONTRA LA LIBERTAD SEXUAL<sup>(1)</sup>, POR AÑO, 2017 – 2022**  
(En número)

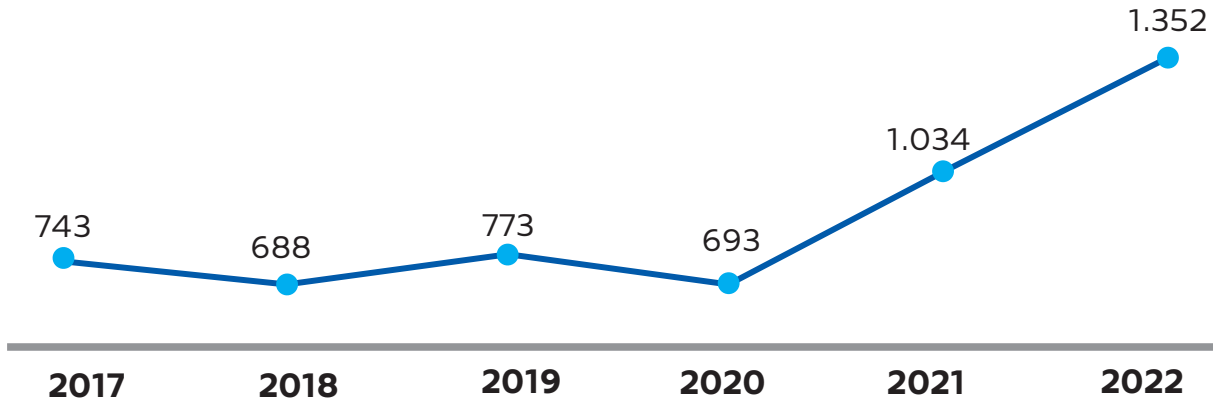

**Elaboración:** Observatorio Boliviano de Seguridad Ciudadana y Lucha Contra las Drogas.

**Fuente:** Policía Boliviana.

**(1):** Comprende los delitos de abuso sexual, acoso sexual, estupro, violación, violación de infante, niño, niña o adolescente y corrupción de niña, niño o adolescente.

**GRÁFICO N° 5.2.3.1.2**  
**COCHABAMBA: DISTRIBUCIÓN DE DENUNCIAS DE DELITOS CONTRA LA LIBERTAD SEXUAL<sup>(1)</sup>, POR MUNICIPIO, 2022**  
(En porcentaje)

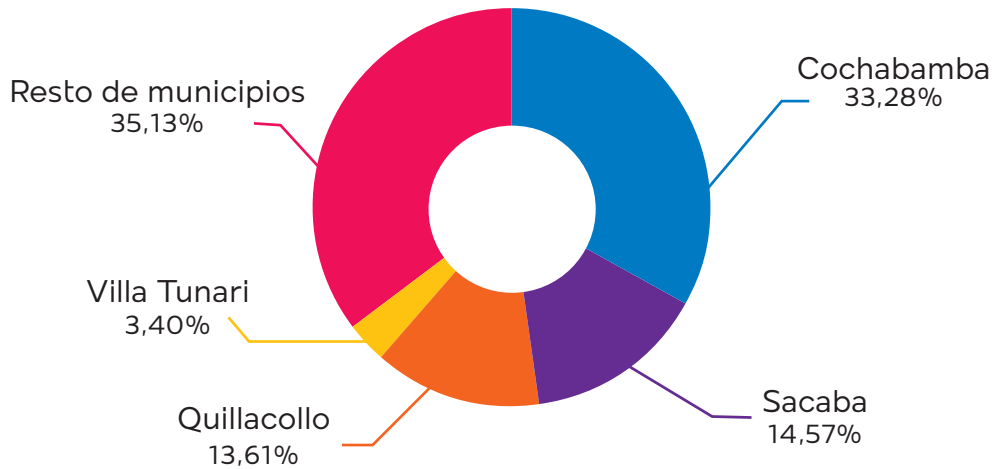

**Elaboración:** Observatorio Boliviano de Seguridad Ciudadana y Lucha Contra las Drogas.

**Fuente:** Policía Boliviana.

**(1):** Comprende los delitos de abuso sexual, acoso sexual, estupro, violación, violación de infante, niño, niña o adolescente y corrupción de niña, niño o adolescente.

**CUADRO N° 5.2.3.1.2**  
**COCHABAMBA: CANTIDAD DE DENUNCIAS DE DELITOS CONTRA LA**  
**LIBERTAD SEXUAL, POR AÑO, SEGÚN DELITO, 2017 - 2022**  
 (En número)

Delito	2017	2018	2019	2020	2021	2022
<b>TOTAL</b>	<b>743</b>	<b>688</b>	<b>773</b>	<b>693</b>	<b>1.034</b>	<b>1.352</b>
Abuso Sexual	230	209	266	260	372	434
Violación de infante, niño, niña o adolescente	231	161	164	154	231	395
Violación	146	200	200	171	246	312
Estupro	107	88	102	86	155	164
Corrupción de Niña, Niño o Adolescente	21	23	29	20	21	36
Acoso Sexual	8	7	12	2	9	11

**Elaboración:** Observatorio Boliviano de Seguridad Ciudadana y Lucha Contra las Drogas.

**Fuente:** Policía Boliviana.

**GRÁFICO N° 5.2.3.1.3**  
**COCHABAMBA: DISTRIBUCIÓN DE LAS DENUNCIAS DE DELITOS CONTRA**  
**LA LIBERTAD SEXUAL, POR DELITO, 2022**  
 (En porcentaje)

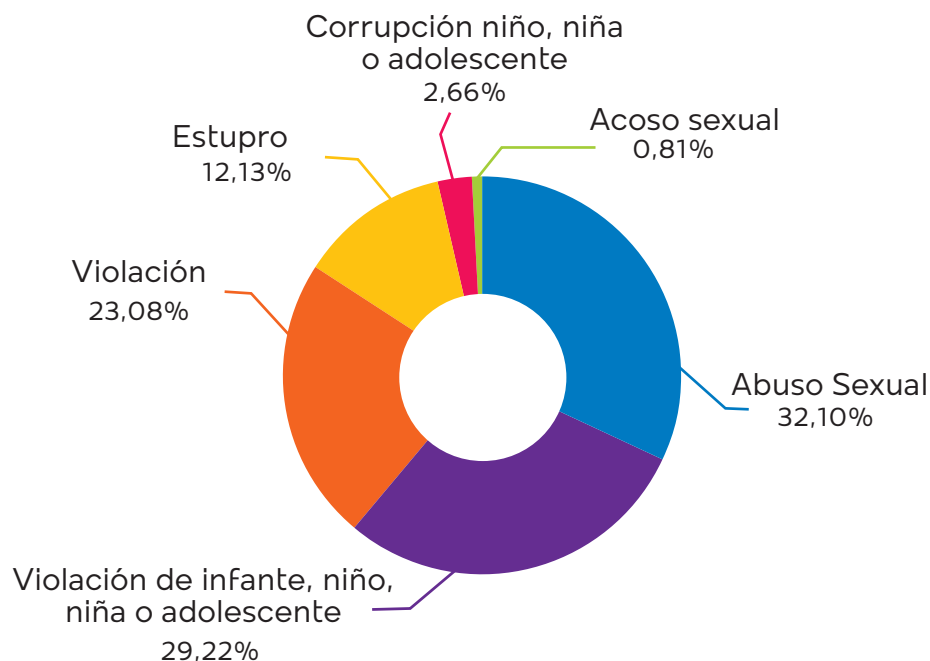

**Elaboración:** Observatorio Boliviano de Seguridad Ciudadana y Lucha Contra las Drogas.

**Fuente:** Policía Boliviana.

### 5.2.3.2 CARACTERÍSTICAS DE LA VÍCTIMA

**CUADRO N° 5.2.3.2.1**  
**COCHABAMBA: DISTRIBUCIÓN DE DENUNCIAS DE DELITOS CONTRA LA LIBERTAD SEXUAL<sup>(1)</sup>, POR AÑO, SEGÚN SEXO DE LA VÍCTIMA, 2017 - 2022**  
(En porcentaje)

Sexo	2017	2018	2019	2020	2021	2022
<b>TOTAL</b>	<b>100,00%</b>	<b>100,00%</b>	<b>100,00%</b>	<b>100,00%</b>	<b>100,00%</b>	<b>100,00%</b>
Hombres	6,73%	5,81%	6,21%	6,64%	5,32%	6,14%
Mujeres	93,27%	93,90%	93,27%	92,64%	94,29%	92,97%
Indeterminado	0,00%	0,29%	0,52%	0,72%	0,39%	0,89%

**Elaboración:** Observatorio Boliviano de Seguridad Ciudadana y Lucha Contra las Drogas.

**Fuente:** Policía Boliviana.

**(1):** Comprende los delitos de abuso sexual, acoso sexual, estupro, violación, violación de infante, niño, niña o adolescente y corrupción de niña, niño o adolescente.

**GRÁFICO N° 5.2.3.2.1**  
**COCHABAMBA: DISTRIBUCIÓN DE LAS DENUNCIAS DE DELITOS CONTRA LA LIBERTAD SEXUAL<sup>(1)</sup>, SEGÚN EDAD DE LA VÍCTIMA, 2022**  
(En porcentaje)

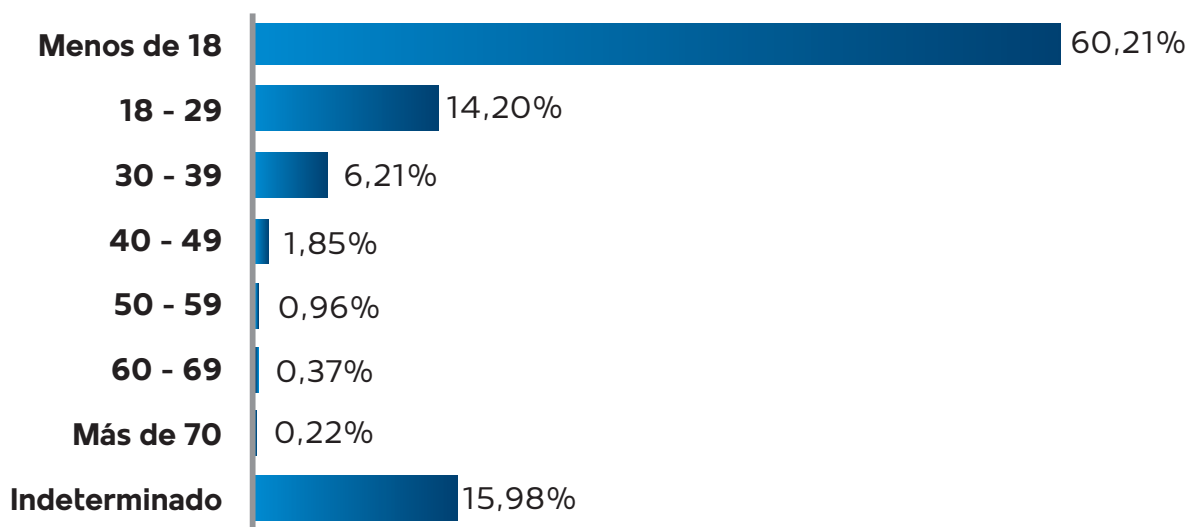

**Elaboración:** Observatorio Boliviano de Seguridad Ciudadana y Lucha Contra las Drogas.

**Fuente:** Policía Boliviana.

**(1):** Comprende los delitos de abuso sexual, acoso sexual, estupro, violación, violación de infante, niño, niña o adolescente y corrupción de niña, niño o adolescente.

## 5.2.4 ORURO

### 5.2.4.1 CARACTERÍSTICAS DE LAS DENUNCIAS DE DELITOS

**CUADRO N° 5.2.4.1.1**  
**ORURO: CANTIDAD DE DENUNCIAS DE DELITOS CONTRA LA LIBERTAD SEXUAL<sup>(1)</sup>, POR AÑO, SEGÚN MUNICIPIO, 2017 - 2022**  
 (En número)

Municipio	2017	2018	2019	2020	2021	2022
<b>TOTAL</b>	<b>174</b>	<b>133</b>	<b>164</b>	<b>106</b>	<b>191</b>	<b>340</b>
Oruro	157	109	131	77	146	268
Challapata	11	12	12	3	7	12
Caracollo	1	8	7	11	8	13
Huanuni	5	4	8	6	9	14
Resto de municipios	0	0	6	9	21	33

**Elaboración:** Observatorio Boliviano de Seguridad Ciudadana y Lucha Contra las Drogas.

**Fuente:** Policía Boliviana.

**(1):** Comprende los delitos de abuso sexual, acoso sexual, estupro, violación, violación de infante, niño, niña o adolescente y corrupción de niña, niño o adolescente.

**GRÁFICO N° 5.2.4.1.1**  
**ORURO: CANTIDAD DE DENUNCIAS DE DELITOS CONTRA LA LIBERTAD SEXUAL<sup>(1)</sup>, POR AÑO, 2017 – 2022**  
 (En número)

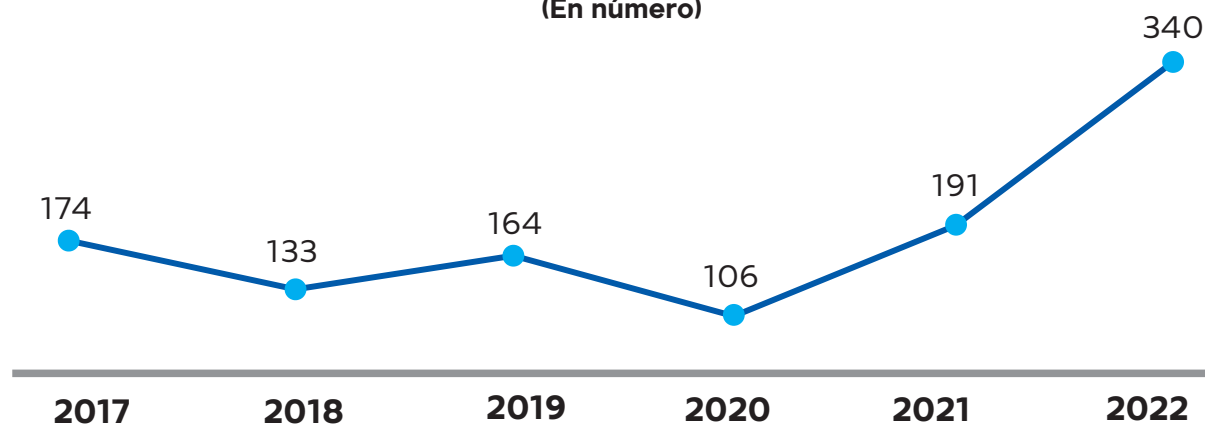

**Elaboración:** Observatorio Boliviano de Seguridad Ciudadana y Lucha Contra las Drogas.

**Fuente:** Policía Boliviana.

**(1):** Comprende los delitos de abuso sexual, acoso sexual, estupro, violación, violación de infante, niño, niña o adolescente y corrupción de niña, niño o adolescente.

**GRÁFICO N° 5.2.4.1.2**  
**ORURO: DISTRIBUCIÓN DE DENUNCIAS DE DELITOS CONTRA LA LIBERTAD SEXUAL <sup>(1)</sup>, POR MUNICIPIO, 2022**  
(En porcentaje)

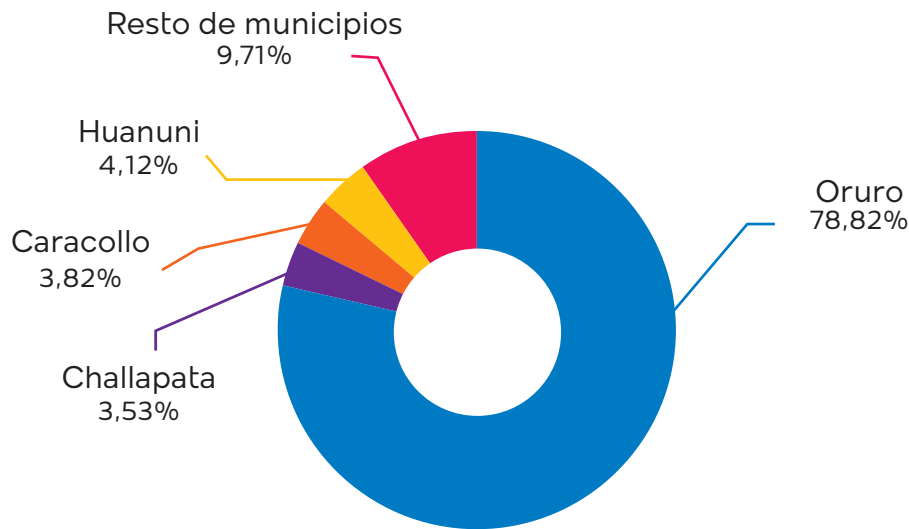

**Elaboración:** Observatorio Boliviano de Seguridad Ciudadana y Lucha Contra las Drogas.

**Fuente:** Policía Boliviana.

**(1):** Comprende los delitos de abuso sexual, acoso sexual, estupro, violación, violación de infante, niño, niña o adolescente y corrupción de niña, niño o adolescente.

**CUADRO N° 5.2.4.1.2**  
**ORURO: CANTIDAD DE DENUNCIAS DE DELITOS CONTRA LA LIBERTAD SEXUAL, POR AÑO, SEGÚN DELITO, 2017 - 2022**  
(En número)

Delito	2017	2018	2019	2020	2021	2022
<b>TOTAL</b>	<b>174</b>	<b>133</b>	<b>164</b>	<b>106</b>	<b>191</b>	<b>340</b>
Violación	47	56	73	45	75	110
Abuso Sexual	49	37	52	23	53	79
Violación de infante, niño, niña o adolescente	53	27	20	28	38	103
Estupro	19	7	10	7	20	36
Corrupción de Niña, Niño o Adolescente	1	5	6	2	4	4
Acoso Sexual	5	1	3	1	1	8

**Elaboración:** Observatorio Boliviano de Seguridad Ciudadana y Lucha Contra las Drogas.

**Fuente:** Policía Boliviana.

**GRÁFICO N° 5.2.4.1.3**  
**ORURO: DISTRIBUCIÓN DE LAS DENUNCIAS DE DELITOS CONTRA LA LIBERTAD SEXUAL, POR DELITO, 2022**  
 (En porcentaje)

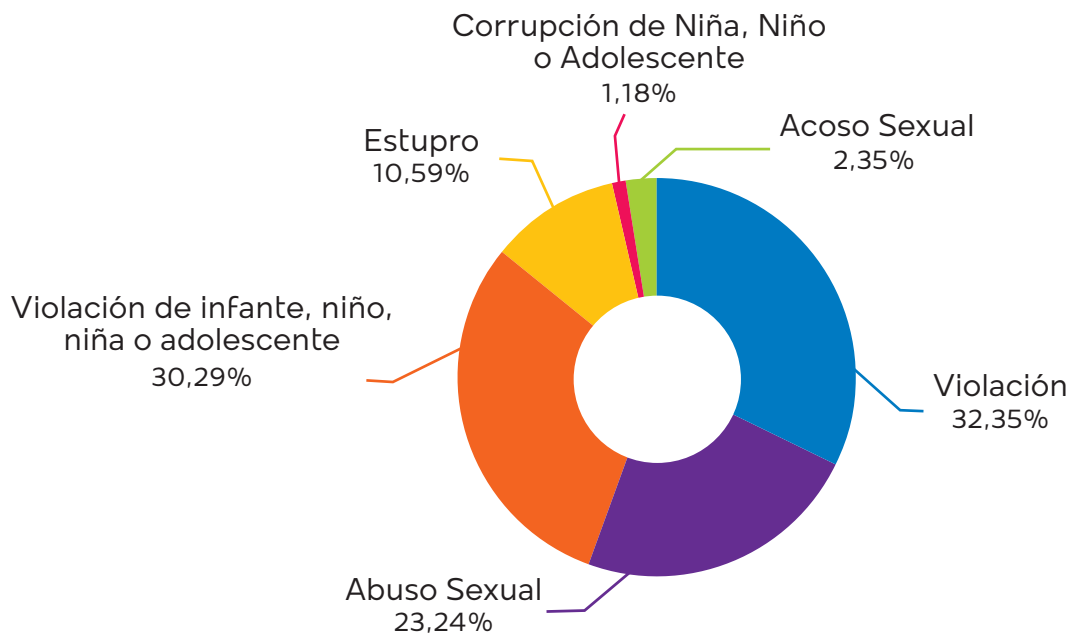

**Elaboración:** Observatorio Boliviano de Seguridad Ciudadana y Lucha Contra las Drogas.  
**Fuente:** Policía Boliviana.

### 5.2.4.2 CARACTERÍSTICAS DE LA VÍCTIMA

**CUADRO N° 5.2.4.2.1**  
**ORURO: DISTRIBUCIÓN DE DENUNCIAS DE DELITOS CONTRA LA LIBERTAD SEXUAL<sup>(1)</sup>, POR AÑO, SEGÚN SEXO DE LA VÍCTIMA, 2017 - 2022**  
 (En porcentaje)

Sexo	2017	2018	2019	2020	2021	2022
<b>TOTAL</b>	<b>100,00%</b>	<b>100,00%</b>	<b>100,00%</b>	<b>100,00%</b>	<b>100,00%</b>	<b>100,00%</b>
Hombres	8,05%	1,50%	4,88%	2,83%	2,62%	2,35%
Mujeres	91,38%	98,50%	95,12%	97,17%	97,38%	97,35%
Indeterminado	0,57%	0,00%	0,00%	0,00%	0,00%	0,29%

**Elaboración:** Observatorio Boliviano de Seguridad Ciudadana y Lucha Contra las Drogas.  
**Fuente:** Policía Boliviana.

(1): Comprende los delitos de abuso sexual, acoso sexual, estupro, violación, violación de infante, niño, niña o adolescente y corrupción de niña, niño o adolescente.



**GRÁFICO N° 5.2.4.2.1**  
**ORURO: DISTRIBUCIÓN DE LAS DENUNCIAS DE DELITOS CONTRA**  
**LA LIBERTAD SEXUAL<sup>(1)</sup>, SEGÚN EDAD DE LA VÍCTIMA, 2022**  
**(En porcentaje)**

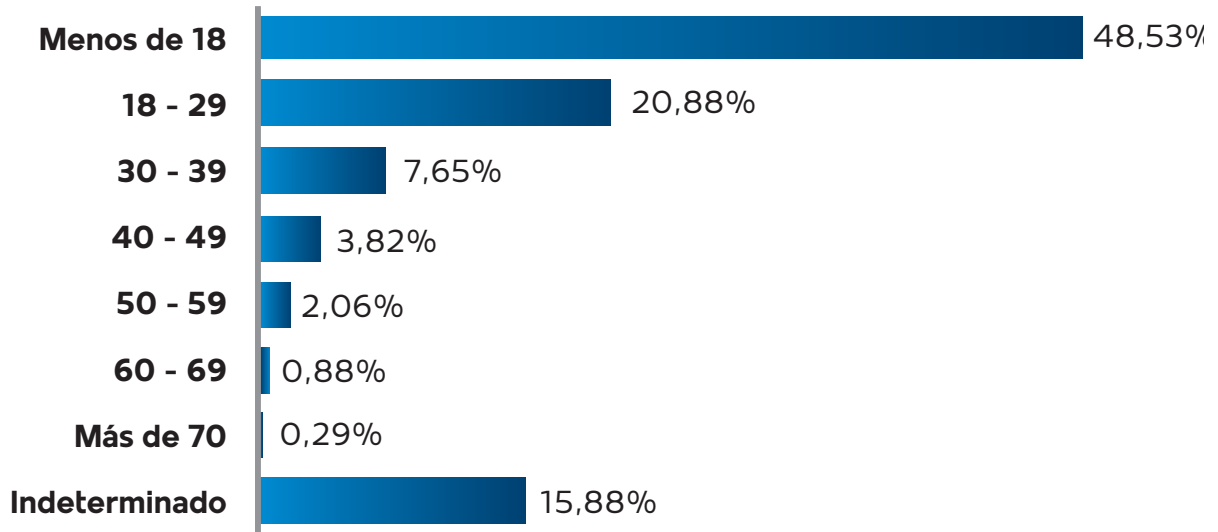

**Elaboración:** Observatorio Boliviano de Seguridad Ciudadana y Lucha Contra las Drogas.

**Fuente:** Policía Boliviana.

**(1):** Comprende los delitos de abuso sexual, acoso sexual, estupro, violación, violación de infante, niño, niña o adolescente y corrupción de niña, niño o adolescente.



## 5.2.5 POTOSÍ

### 5.2.5.1 CARACTERÍSTICAS DE LAS DENUNCIAS DE DELITOS

CUADRO N° 5.2.5.1.1

POTOSÍ: CANTIDAD DE DENUNCIAS DE DELITOS CONTRA LA LIBERTAD SEXUAL<sup>(1)</sup>, POR AÑO, SEGÚN MUNICIPIO, 2017 - 2022

(En número)

Municipio	2017	2018	2019	2020	2021	2022
<b>TOTAL</b>	<b>268</b>	<b>345</b>	<b>384</b>	<b>351</b>	<b>401</b>	<b>516</b>
Potosí	182	195	201	180	200	297
Tupiza	27	44	60	34	31	53
Llallagua	9	25	26	29	43	36
Villazón	19	35	11	29	41	30
Uyuni	16	16	24	24	17	20
Betanzos	1	9	14	8	26	22
Puna	13	9	9	10	8	12
Resto de municipios	1	12	39	37	35	46

**Elaboración:** Observatorio Boliviano de Seguridad Ciudadana y Lucha Contra las Drogas.

**Fuente:** Policía Boliviana.

(1): Comprende los delitos de abuso sexual, acoso sexual, estupro, violación, violación de infante, niño, niña o adolescente y corrupción de niña, niño o adolescente.

GRÁFICO N° 5.2.5.1.1  
POTOSÍ: CANTIDAD DE DENUNCIAS DE DELITOS CONTRA LA LIBERTAD SEXUAL<sup>(1)</sup>, POR AÑO, 2017 – 2022  
(En número)

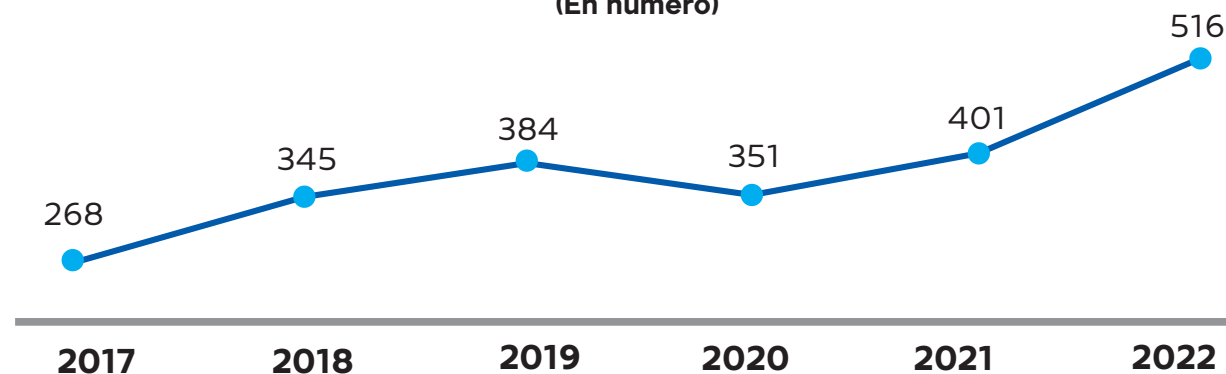

**Elaboración:** Observatorio Boliviano de Seguridad Ciudadana y Lucha Contra las Drogas.

**Fuente:** Policía Boliviana.

(1): Comprende los delitos de abuso sexual, acoso sexual, estupro, violación, violación de infante, niño, niña o adolescente y corrupción de niña, niño o adolescente.

**GRÁFICO N° 5.2.5.1.2**  
**POTOSÍ: DISTRIBUCIÓN DE DENUNCIAS DE DELITOS CONTRA LA LIBERTAD SEXUAL (1), POR MUNICIPIO, 2022**  
(En porcentaje)

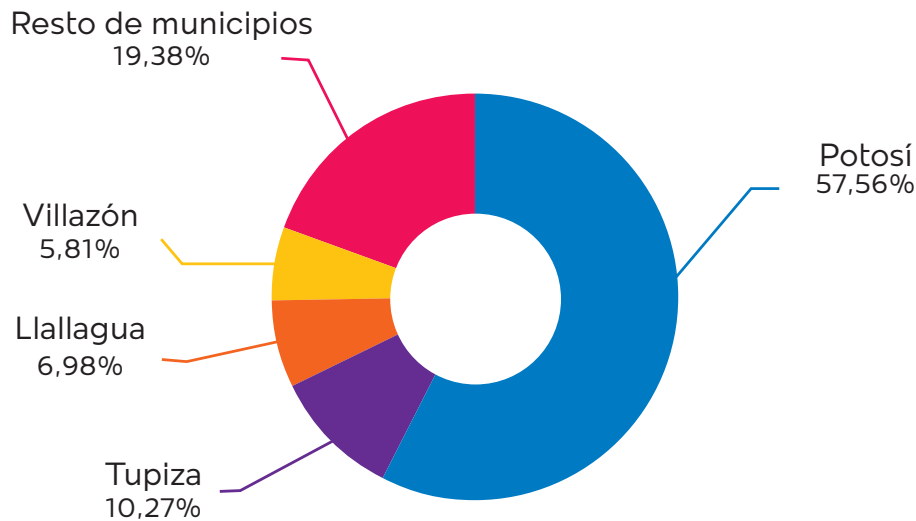

**Elaboración:** Observatorio Boliviano de Seguridad Ciudadana y Lucha Contra las Drogas.

**Fuente:** Policía Boliviana.

(1): Comprende los delitos de abuso sexual, acoso sexual, estupro, violación, violación de infante, niño, niña o adolescente y corrupción de niña, niño o adolescente.

**CUADRO N° 5.2.5.1.2**  
**POTOSÍ: CANTIDAD DE DENUNCIAS DE DELITOS CONTRA LA LIBERTAD SEXUAL, POR AÑO, SEGÚN DELITO, 2017 - 2022**  
(En número)

Delito	2017	2018	2019	2020	2021	2022
<b>TOTAL</b>	<b>268</b>	<b>345</b>	<b>384</b>	<b>351</b>	<b>401</b>	<b>516</b>
Violación	70	119	157	112	123	148
Abuso Sexual	88	116	87	91	88	141
Violación de niño, niña o adolescente	62	63	85	88	102	151
Estupro	32	32	49	49	76	56
Acoso Sexual	14	6	1	5	3	12
Corrupción de Niña, Niño o Adolescente	2	9	5	6	9	8

**Elaboración:** Observatorio Boliviano de Seguridad Ciudadana y Lucha Contra las Drogas.

**Fuente:** Policía Boliviana.

**GRÁFICO N° 5.2.5.1.3**  
**POTOSÍ: DISTRIBUCIÓN DE LAS DENUNCIAS DE DELITOS CONTRA LA LIBERTAD SEXUAL, POR DELITO, 2022**  
 (En porcentaje)

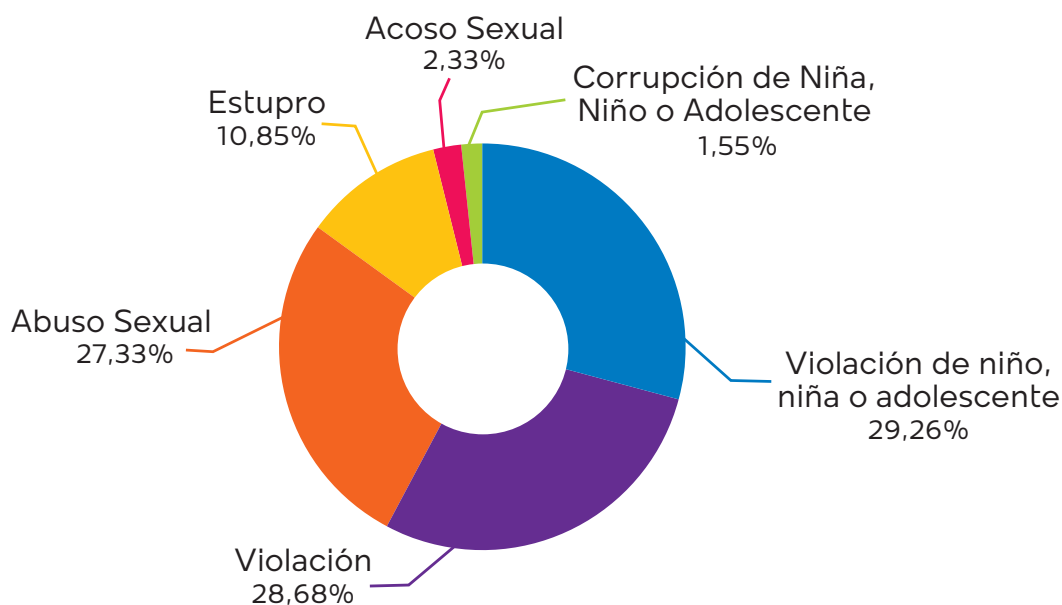

**Elaboración:** Observatorio Boliviano de Seguridad Ciudadana y Lucha Contra las Drogas.  
**Fuente:** Policía Boliviana.

### 5.2.5.2 CARACTERÍSTICAS DE LA VÍCTIMA

**CUADRO N° 5.2.5.2.1**  
**POTOSÍ: DISTRIBUCIÓN DE DENUNCIAS DE DELITOS CONTRA LA LIBERTAD SEXUAL<sup>(1)</sup>, POR AÑO, SEGÚN SEXO DE LA VÍCTIMA, 2017 - 2022**  
 (En porcentaje)

Sexo	2017	2018	2019	2020	2021	2022
<b>TOTAL</b>	<b>100,00%</b>	<b>100,00%</b>	<b>100,00%</b>	<b>100,00%</b>	<b>100,00%</b>	<b>100,00%</b>
Hombres	8,21%	8,12%	3,65%	5,98%	3,24%	3,29%
Mujeres	91,04%	91,01%	95,31%	93,16%	96,01%	96,51%
Indeterminado	0,75%	0,87%	1,04%	0,85%	0,75%	0,19%

**Elaboración:** Observatorio Boliviano de Seguridad Ciudadana y Lucha Contra las Drogas.  
**Fuente:** Policía Boliviana.

**(1):** Comprende los delitos de abuso sexual, acoso sexual, estupro, violación, violación de infante, niño, niña o adolescente y corrupción de niña, niño o adolescente.



**GRÁFICO N° 5.2.5.2.1**  
**POTOSÍ: DISTRIBUCIÓN DE LAS DENUNCIAS DE DELITOS CONTRA**  
**LA LIBERTAD SEXUAL <sup>(1)</sup>, SEGÚN EDAD DE LA VÍCTIMA, 2022**  
**(En porcentaje)**

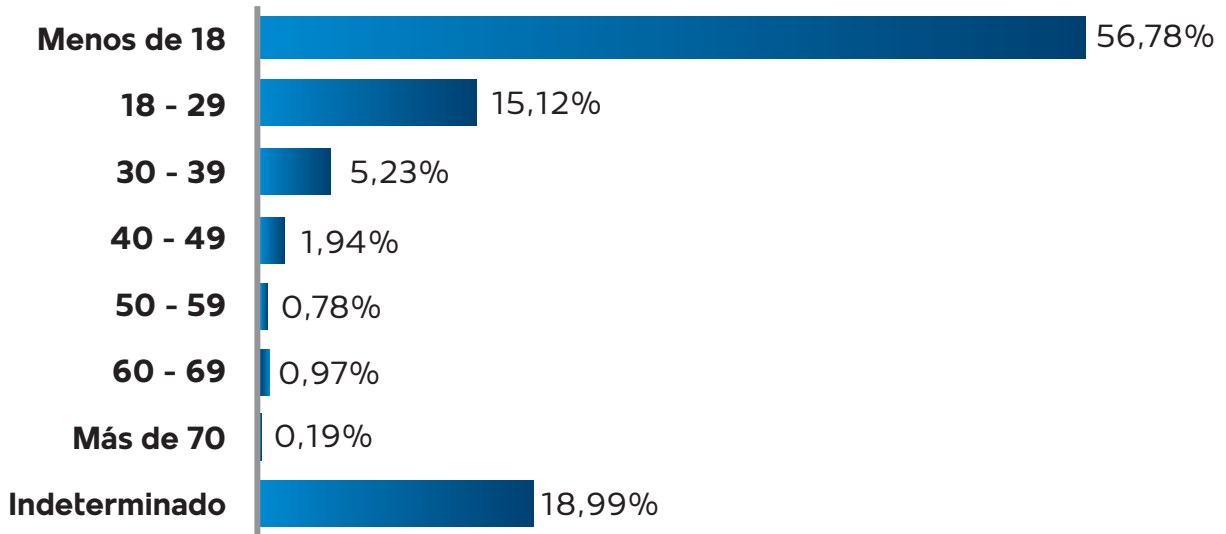

**Elaboración:** Observatorio Boliviano de Seguridad Ciudadana y Lucha Contra las Drogas.

**Fuente:** Policía Boliviana.

**(1):** Comprende los delitos de abuso sexual, acoso sexual, estupro, violación, violación de infante, niño, niña o adolescente y corrupción de niña, niño o adolescente.

**5.2.6. TARIJA****5.2.6.1 CARACTERÍSTICAS DE LAS DENUNCIAS DE DELITOS****CUADRO N° 5.2.6.1.1****TARIJA: CANTIDAD DE DENUNCIAS DE DELITOS CONTRA LA LIBERTAD SEXUAL<sup>(1)</sup>, POR AÑO, SEGÚN MUNICIPIO, 2017 - 2022****(En número)**

<b>Municipio</b>	<b>2017</b>	<b>2018</b>	<b>2019</b>	<b>2020</b>	<b>2021</b>	<b>2022</b>
<b>TOTAL</b>	<b>336</b>	<b>456</b>	<b>487</b>	<b>426</b>	<b>513</b>	<b>567</b>
Tarija	166	241	251	178	212	210
Yacuiba	79	76	91	97	123	149
Villamontes	36	49	50	59	58	69
Bermejo	21	40	33	35	43	49
Villa San Lorenzo	10	10	9	8	25	24
Caraparí	6	12	14	17	18	17
Uriondo	3	7	5	8	7	9
Padcaya	5	3	8	7	6	8
Resto de municipios	10	18	26	17	21	32

**Elaboración:** Observatorio Boliviano de Seguridad Ciudadana y Lucha Contra las Drogas.**Fuente:** Policía Boliviana.**(1):** Comprende los delitos de abuso sexual, acoso sexual, estupro, violación, violación de infante, niño, niña o adolescente y corrupción de niña, niño o adolescente.

**GRÁFICO N° 5.2.6.1.1**  
**TARIJA: CANTIDAD DE DENUNCIAS DE DELITOS CONTRA LA LIBERTAD SEXUAL <sup>(1)</sup>, POR AÑO, 2017 – 2022**  
(En número)

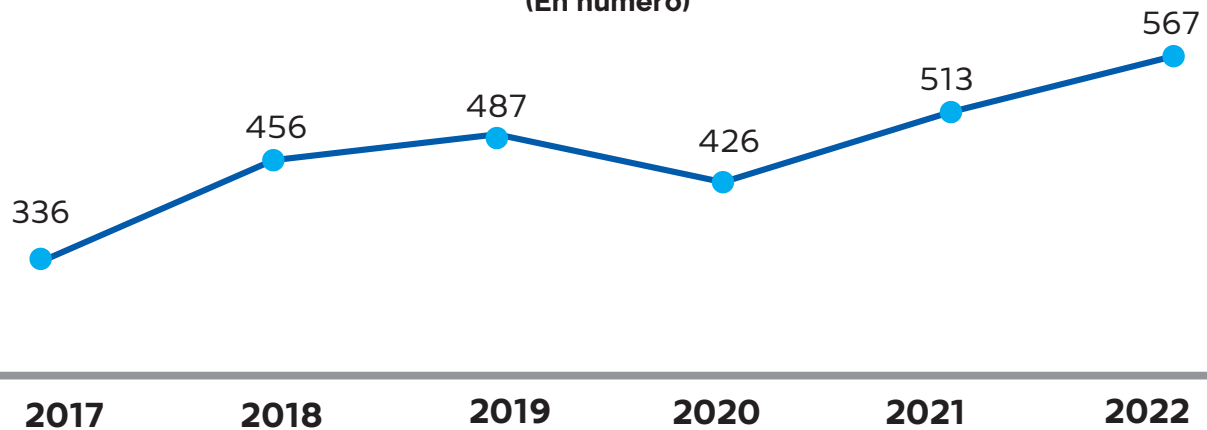

**Elaboración:** Observatorio Boliviano de Seguridad Ciudadana y Lucha Contra las Drogas.

**Fuente:** Policía Boliviana.

**(1):** Comprende los delitos de abuso sexual, acoso sexual, estupro, violación, violación de infante, niño, niña o adolescente y corrupción de niña, niño o adolescente.

**GRÁFICO N° 5.2.6.1.2**  
**TARIJA: DISTRIBUCIÓN DE DENUNCIAS DE DELITOS CONTRA LA LIBERTAD SEXUAL <sup>(1)</sup>, POR MUNICIPIO, 2022**  
(En porcentaje)

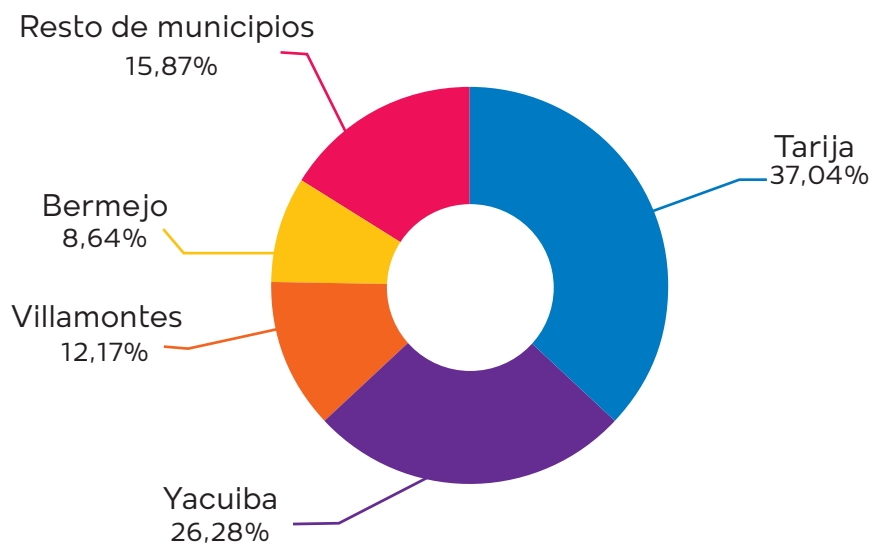

**Elaboración:** Observatorio Boliviano de Seguridad Ciudadana y Lucha Contra las Drogas.

**Fuente:** Policía Boliviana.

**(1):** Comprende los delitos de abuso sexual, acoso sexual, estupro, violación, violación de infante, niño, niña o adolescente y corrupción de niña, niño o adolescente.

**CUADRO N° 5.2.6.1.2**  
**TARIJA: CANTIDAD DE DENUNCIAS DE DELITOS CONTRA LA**  
**LIBERTAD SEXUAL, POR AÑO, SEGÚN DELITO, 2017 - 2022**  
 (En número)

Delito	2017	2018	2019	2020	2021	2022
<b>TOTAL</b>	<b>336</b>	<b>456</b>	<b>487</b>	<b>426</b>	<b>513</b>	<b>567</b>
Abuso Sexual	94	166	157	154	202	181
Violación de infante, niño, niña o adolescente	101	102	92	111	116	179
Violación	72	90	155	98	114	110
Estupro	33	65	49	45	50	48
Acoso Sexual	19	19	17	10	14	28
Corrupción de Niña, Niño o Adolescente	17	14	17	8	17	21

**Elaboración:** Observatorio Boliviano de Seguridad Ciudadana y Lucha Contra las Drogas.  
**Fuente:** Policía Boliviana.

**GRÁFICO N° 5.2.6.1.3**  
**TARIJA: DISTRIBUCIÓN DE LAS DENUNCIAS DE DELITOS CONTRA**  
**LA LIBERTAD SEXUAL, POR DELITO, 2022**  
 (En porcentaje)

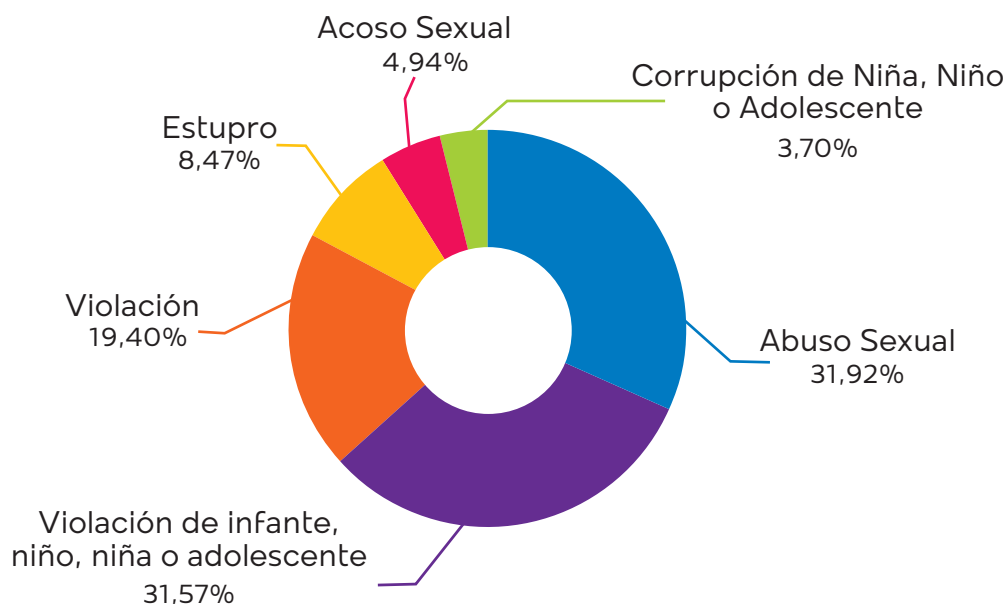

**Elaboración:** Observatorio Boliviano de Seguridad Ciudadana y Lucha Contra las Drogas.  
**Fuente:** Policía Boliviana.

## 5.2.6.2 CARACTERÍSTICAS DE LA VÍCTIMA

CUADRO N° 5.2.6.2.1

### TARIJA: DISTRIBUCIÓN DE DENUNCIAS DE DELITOS CONTRA LA LIBERTAD SEXUAL <sup>(1)</sup>, POR AÑO, SEGÚN SEXO DE LA VÍCTIMA, 2017 – 2022

(En porcentaje)

Sexo	2017	2018	2019	2020	2021	2022
<b>TOTAL</b>	<b>100,00%</b>	<b>100,00%</b>	<b>100,00%</b>	<b>100,00%</b>	<b>100,00%</b>	<b>100,00%</b>
Hombres	3,27%	4,39%	6,37%	4,93%	4,68%	4,76%
Mujeres	96,13%	95,61%	93,63%	95,07%	94,93%	95,24%
Indeterminado	0,60%	0,00%	0,00%	0,00%	0,39%	0,00%

**Elaboración:** Observatorio Boliviano de Seguridad Ciudadana y Lucha Contra las Drogas.

**Fuente:** Policía Boliviana.

**(1):** Comprende los delitos de abuso sexual, acoso sexual, estupro, violación, violación de infante, niño, niña o adolescente y corrupción de niña, niño o adolescente.

GRÁFICO N° 5.2.6.2.1

### TARIJA: DISTRIBUCIÓN DE LAS DENUNCIAS DE DELITOS CONTRA LA LIBERTAD SEXUAL <sup>(1)</sup>, SEGÚN EDAD DE LA VÍCTIMA, 2022

(En porcentaje)

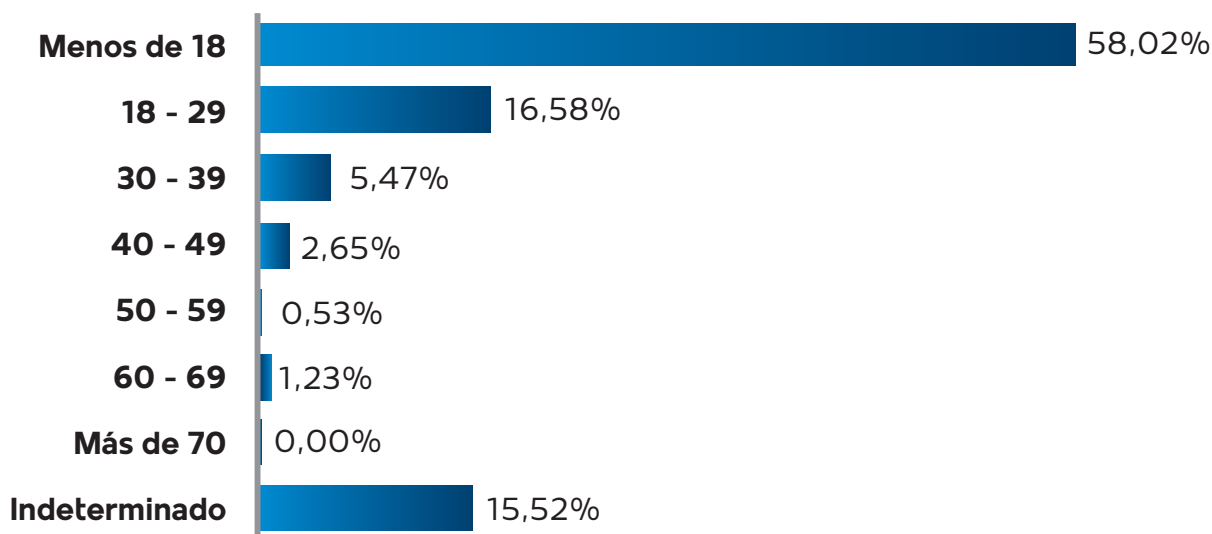

**Elaboración:** Observatorio Boliviano de Seguridad Ciudadana y Lucha Contra las Drogas.

**Fuente:** Policía Boliviana.

**(1):** Comprende los delitos de abuso sexual, acoso sexual, estupro, violación, violación de infante, niño, niña o adolescente y corrupción de niña, niño o adolescente.



## 5.2.7 SANTA CRUZ

### 5.2.7.1 CARACTERÍSTICAS DE LAS DENUNCIAS DE DELITOS

CUADRO N° 5.2.7.1  
 SANTA CRUZ: CANTIDAD DE DENUNCIAS DE DELITOS CONTRA LA  
 LIBERTAD SEXUAL<sup>(1)</sup>, POR AÑO, SEGÚN MUNICIPIO, 2017 – 2022  
 (En número)

Municipio	2017	2018	2019	2020	2021	2022
<b>TOTAL</b>	<b>2.203</b>	<b>2.544</b>	<b>2.928</b>	<b>2.336</b>	<b>2.616</b>	<b>3.188</b>
Santa Cruz de la Sierra	1.511	1.597	1.678	1.345	1.415	1.581
Warnes	108	166	237	154	248	313
Montero	120	163	162	145	197	234
La Guardia	64	90	142	136	113	196
Yapacaní	80	128	146	98	113	126
Cotoca	66	93	130	65	104	126
El Torno	41	32	65	63	60	83
San Ignacio de Velasco	42	43	66	45	46	74
Camiri	51	64	70	51	33	35
Mineros	0	14	64	52	67	66
Resto de municipios	120	154	168	182	220	354

**Elaboración:** Observatorio Boliviano de Seguridad Ciudadana y Lucha Contra las Drogas.

**Fuente:** Policía Boliviana.

**(1):** Comprende los delitos de abuso sexual, acoso sexual, estupro, violación, violación de infante, niño, niña o adolescente y corrupción de niña, niño o adolescente.

**GRÁFICO N° 5.2.7.1.1**  
**SANTA CRUZ: CANTIDAD DE DENUNCIAS DE DELITOS CONTRA LA LIBERTAD SEXUAL<sup>(1)</sup>, POR AÑO, 2017 – 2022**  
(En número)

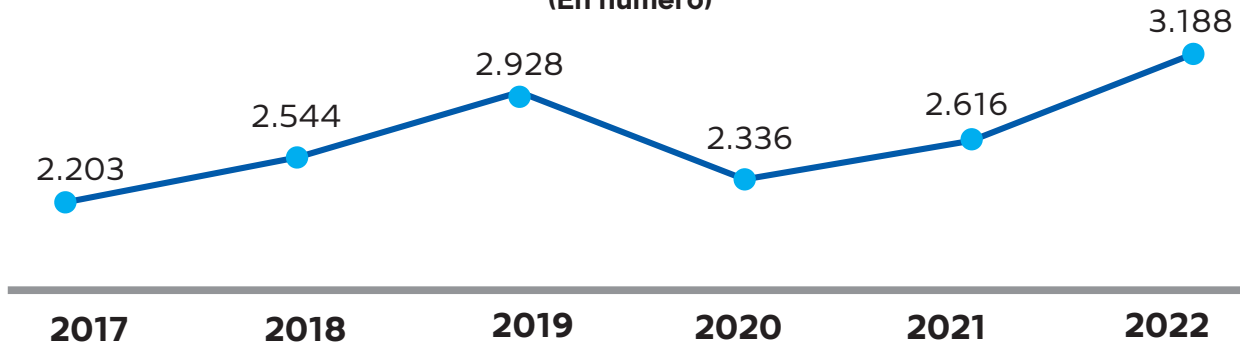

**Elaboración:** Observatorio Boliviano de Seguridad Ciudadana y Lucha Contra las Drogas.

**Fuente:** Policía Boliviana.

**(1):** Comprende los delitos de abuso sexual, acoso sexual, estupro, violación, violación de infante, niño, niña o adolescente y corrupción de niña, niño o adolescente.

**GRÁFICO N° 5.2.7.1.2**  
**SANTA CRUZ: DISTRIBUCIÓN DE DENUNCIAS DE DELITOS CONTRA LA LIBERTAD SEXUAL<sup>(1)</sup>, POR MUNICIPIO, 2022**  
(En porcentaje)

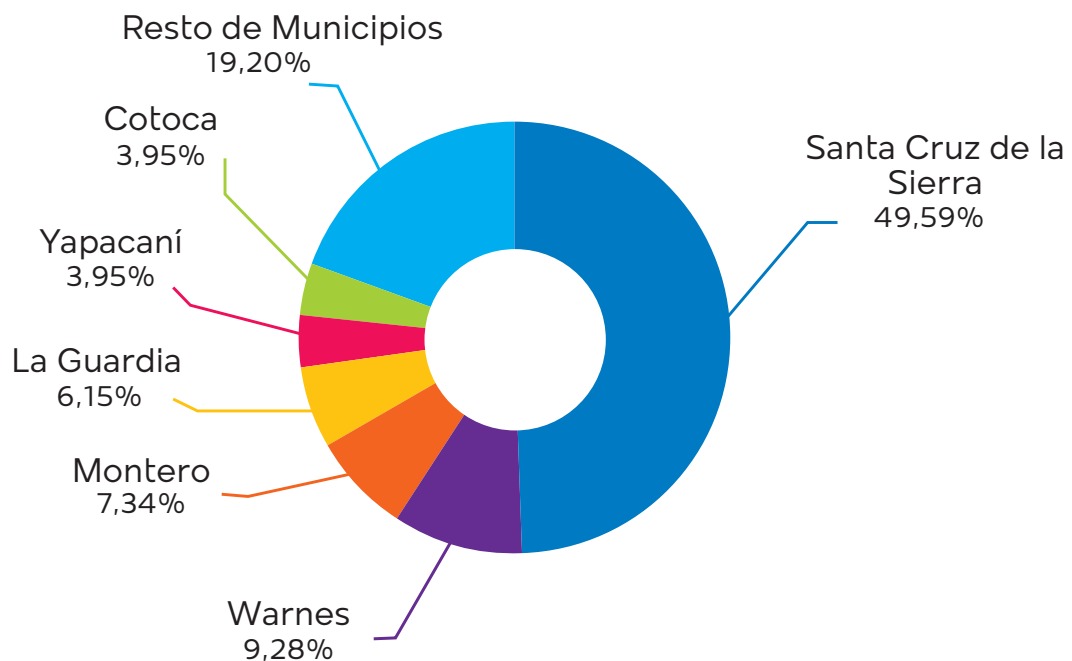

**Elaboración:** Observatorio Boliviano de Seguridad Ciudadana y Lucha Contra las Drogas.

**Fuente:** Policía Boliviana.

**(1):** Comprende los delitos de abuso sexual, acoso sexual, estupro, violación, violación de infante, niño, niña o adolescente y corrupción de niña, niño o adolescente.

**CUADRO N° 5.2.7.1.2**  
**SANTA CRUZ: CANTIDAD DE DENUNCIAS DE DELITOS CONTRA LA**  
**LIBERTAD SEXUAL, POR AÑO, SEGÚN DELITO, 2017 - 2022**  
 (En número)

Delito	2017	2018	2019	2020	2021	2022
<b>TOTAL</b>	<b>2.203</b>	<b>2.544</b>	<b>2.928</b>	<b>2.336</b>	<b>2.616</b>	<b>3.188</b>
Abuso Sexual	693	822	968	930	961	1305
Violación de infante, niño, niña o adolescente	570	562	656	497	606	761
Estupro	425	419	611	409	527	590
Violación	383	623	574	403	428	404
Acoso Sexual	117	97	104	79	69	91
Corrupción de Niña, Niño o Adolescente	15	21	15	18	25	37

**Elaboración:** Observatorio Boliviano de Seguridad Ciudadana y Lucha Contra las Drogas.

**Fuente:** Policía Boliviana.

**GRÁFICO N° 5.2.7.1.3**  
**SANTA CRUZ: DISTRIBUCIÓN DE LAS DENUNCIAS DE DELITOS CONTRA**  
**LA LIBERTAD SEXUAL, POR DELITO, 2022**  
 (En porcentaje)

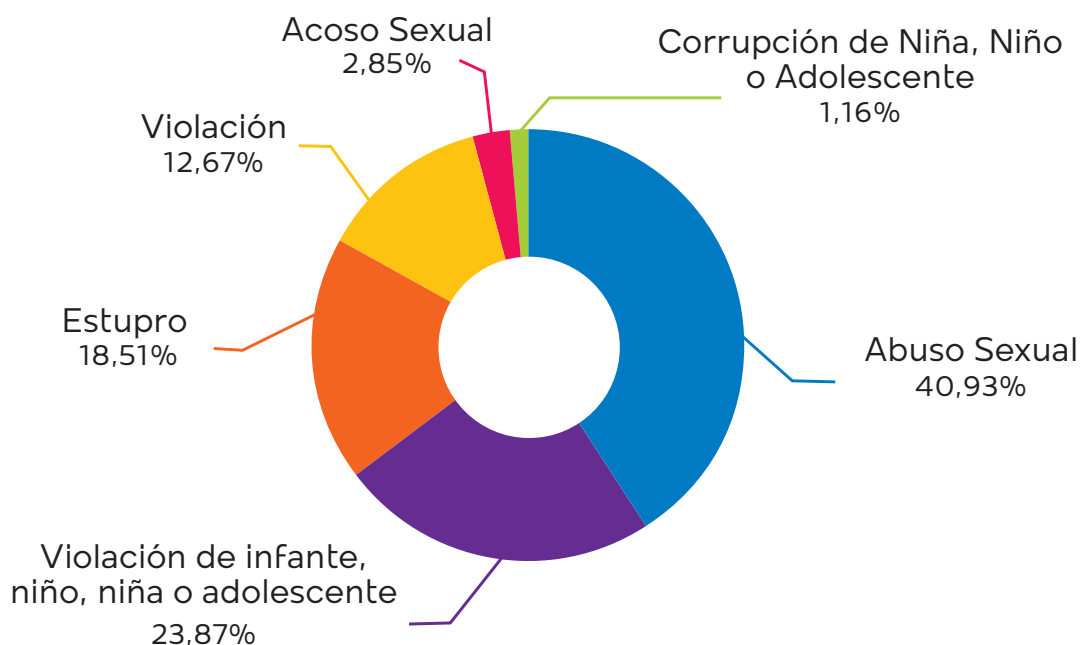

**Elaboración:** Observatorio Boliviano de Seguridad Ciudadana y Lucha Contra las Drogas.

**Fuente:** Policía Boliviana.

## 5.2.7.2 CARACTERÍSTICAS DE LA VÍCTIMA

**CUADRO N° 5.2.7.2.1**  
**SANTA CRUZ: DISTRIBUCIÓN DE DENUNCIAS DE DELITOS CONTRA LA LIBERTAD SEXUAL<sup>(1)</sup>, POR AÑO, SEGÚN SEXO DE LA VÍCTIMA, 2017 - 2022**  
(En porcentaje)

Sexo	2017	2018	2019	2020	2021	2022
<b>TOTAL</b>	<b>100,00%</b>	<b>100,00%</b>	<b>100,00%</b>	<b>100,00%</b>	<b>100,00%</b>	<b>100,00%</b>
Hombres	7,17%	6,09%	5,12%	5,44%	5,16%	5,02%
Mujeres	92,78%	93,75%	94,84%	94,56%	94,80%	94,82%
Indeterminado	0,05%	0,16%	0,03%	0,00%	0,04%	0,16%

**Elaboración:** Observatorio Boliviano de Seguridad Ciudadana y Lucha Contra las Drogas.

**Fuente:** Policía Boliviana.

**(1):** Comprende los delitos de abuso sexual, acoso sexual, estupro, violación, violación de infante, niño, niña o adolescente y corrupción de niña, niño o adolescente.

**GRÁFICO N° 5.2.7.2.1**  
**SANTA CRUZ: DISTRIBUCIÓN DE LAS DENUNCIAS DE DELITOS CONTRA LA LIBERTAD SEXUAL<sup>(1)</sup>, SEGÚN EDAD DE LA VÍCTIMA, 2022**  
(En porcentaje)

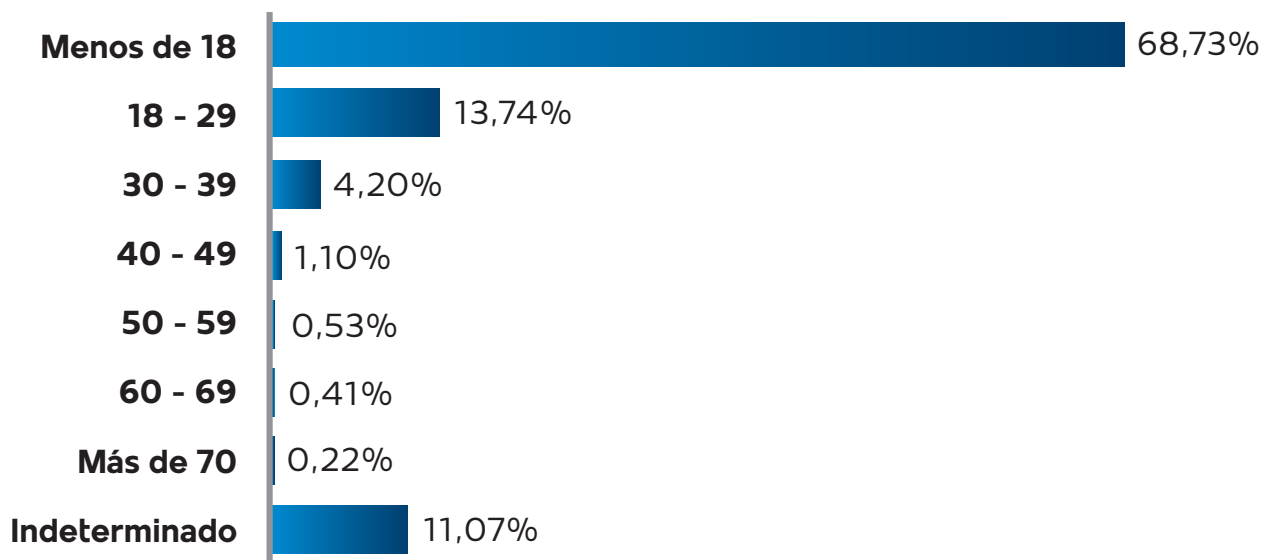

**Elaboración:** Observatorio Boliviano de Seguridad Ciudadana y Lucha Contra las Drogas.

**Fuente:** Policía Boliviana.

**(1):** Comprende los delitos de abuso sexual, acoso sexual, estupro, violación, violación de infante, niño, niña o adolescente y corrupción de niña, niño o adolescente.

## 5.2.8. BENI

### 5.2.8.1 CARACTERÍSTICAS DE LAS DENUNCIAS DE DELITOS

CUADRO N° 5.2.8.1.1  
 BENI: CANTIDAD DE DENUNCIAS DE DELITOS CONTRA LA LIBERTAD  
 SEXUAL<sup>(1)</sup>, POR AÑO, SEGÚN MUNICIPIO, 2017 - 2022  
 (En número)

Municipio	2017	2018	2019	2020	2021	2022
<b>TOTAL</b>	<b>145</b>	<b>169</b>	<b>231</b>	<b>267</b>	<b>422</b>	<b>497</b>
Trinidad	114	126	189	152	189	235
Riberalta	15	22	14	73	124	141
Guayaramerín	0	1	1	24	57	53
Rurrenabaque	0	0	18	17	27	32
San Borja	8	17	6	0	14	13
Resto de municipios	8	3	3	1	11	23

**Elaboración:** Observatorio Boliviano de Seguridad Ciudadana y Lucha Contra las Drogas.

**Fuente:** Policía Boliviana.

(1): Comprende los delitos de abuso sexual, acoso sexual, estupro, violación, violación de infante, niño, niña o adolescente y corrupción de niña, niño o adolescente.

**GRÁFICO N° 5.2.8.1.1**  
**BENI: CANTIDAD DE DENUNCIAS DE DELITOS CONTRA LA LIBERTAD SEXUAL<sup>(1)</sup>, POR AÑO, 2017 – 2022**  
(En número)

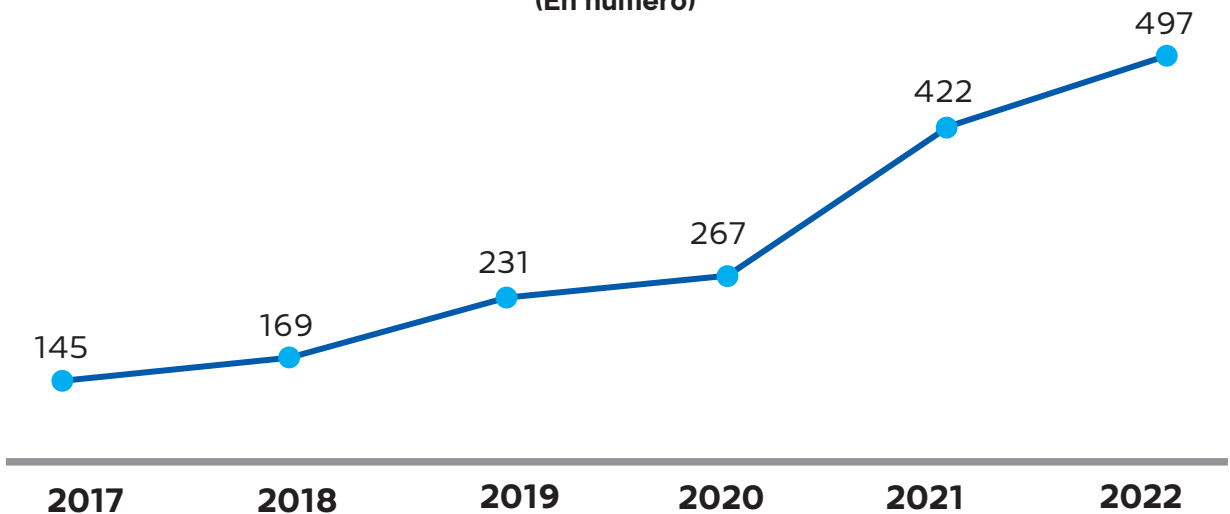

**Elaboración:** Observatorio Boliviano de Seguridad Ciudadana y Lucha Contra las Drogas.

**Fuente:** Policía Boliviana.

**(1):** Comprende los delitos de abuso sexual, acoso sexual, estupro, violación, violación de infante, niño, niña o adolescente y corrupción de niña, niño o adolescente.

**GRÁFICO N° 5.2.8.1.2**  
**BENI: DISTRIBUCIÓN DE DENUNCIAS DE DELITOS CONTRA LA LIBERTAD SEXUAL<sup>(1)</sup>, POR MUNICIPIO, 2022**  
(En porcentaje)

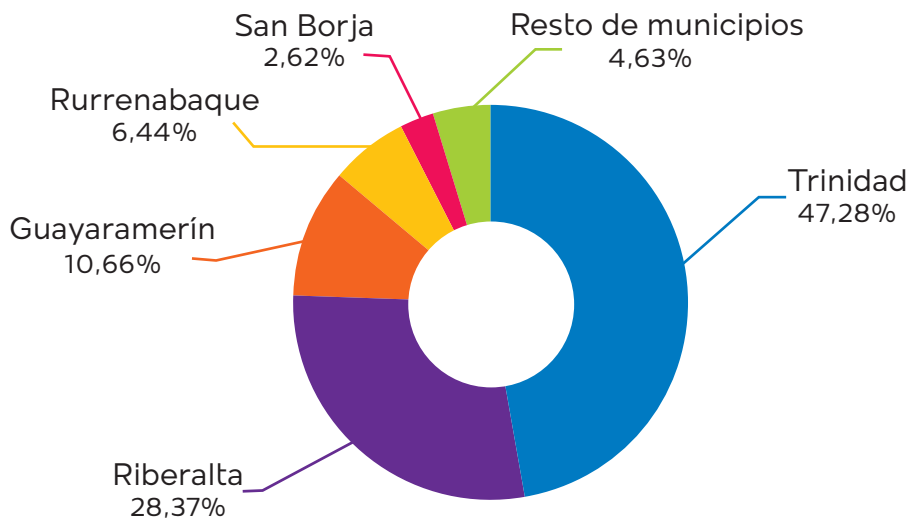

**Elaboración:** Observatorio Boliviano de Seguridad Ciudadana y Lucha Contra las Drogas.

**Fuente:** Policía Boliviana.

**(1):** Comprende los delitos de abuso sexual, acoso sexual, estupro, violación, violación de infante, niño, niña o adolescente y corrupción de niña, niño o adolescente.

**CUADRO N° 5.2.8.1.2**  
**BENI: CANTIDAD DE DENUNCIAS DE DELITOS CONTRA LA LIBERTAD SEXUAL, POR AÑO, SEGÚN DELITO, 2017 - 2022**  
 (En número)

Delito	2017	2018	2019	2020	2021	2022
<b>TOTAL</b>	<b>145</b>	<b>169</b>	<b>231</b>	<b>267</b>	<b>422</b>	<b>497</b>
Violación de infante, niño, niña o adolescente	63	58	74	86	154	193
Abuso Sexual	28	31	62	82	118	165
Violación	26	32	30	32	62	55
Estupro	20	25	34	44	65	48
Acoso Sexual	4	8	13	12	16	27
Corrupción de Niña, Niño o Adolescente	4	15	18	11	7	9

**Elaboración:** Observatorio Boliviano de Seguridad Ciudadana y Lucha Contra las Drogas.  
**Fuente:** Policía Boliviana.

**GRÁFICO N° 5.2.8.1.3**  
**BENI: DISTRIBUCIÓN DE LAS DENUNCIAS DE DELITOS CONTRA LA LIBERTAD SEXUAL, POR DELITO, 2022**  
 (En porcentaje)

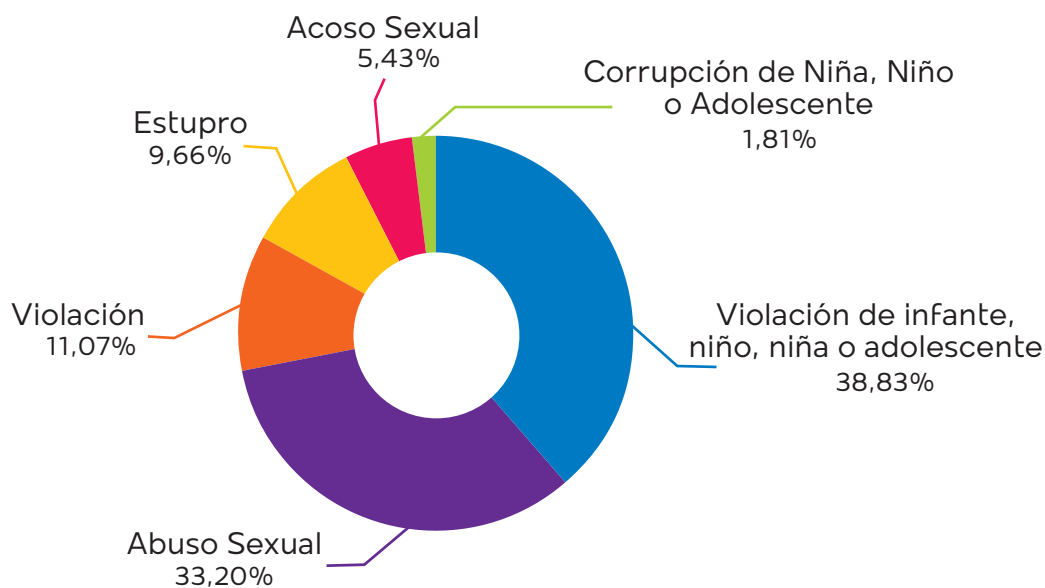

**Elaboración:** Observatorio Boliviano de Seguridad Ciudadana y Lucha Contra las Drogas.  
**Fuente:** Policía Boliviana.

## 5.2.8.2 CARACTERÍSTICAS DE LA VÍCTIMA

CUADRO N° 5.2.8.2.1

### BENI: DISTRIBUCIÓN DE DENUNCIAS DE DELITOS CONTRA LA LIBERTAD SEXUAL<sup>(1)</sup>, POR AÑO, SEGÚN SEXO DE LA VÍCTIMA, 2017 - 2022

(En porcentaje)

Sexo	2017	2018	2019	2020	2021	2022
<b>TOTAL</b>	<b>100,00%</b>	<b>100,00%</b>	<b>100,00%</b>	<b>100,00%</b>	<b>100,00%</b>	<b>100,00%</b>
Hombres	14,48%	10,06%	9,52%	5,62%	4,27%	4,63%
Mujeres	85,52%	89,94%	90,04%	94,38%	95,73%	95,17%
Indeterminado	0,00%	0,00%	0,43%	0,00%	0,00%	0,20%

**Elaboración:** Observatorio Boliviano de Seguridad Ciudadana y Lucha Contra las Drogas.

**Fuente:** Policía Boliviana.

**(1):** Comprende los delitos de abuso sexual, acoso sexual, estupro, violación, violación de infante, niño, niña o adolescente y corrupción de niña, niño o adolescente.

GRÁFICO N° 5.2.8.2.1

### BENI: DISTRIBUCIÓN DE LAS DENUNCIAS DE DELITOS CONTRA LA LIBERTAD SEXUAL<sup>(1)</sup>, SEGÚN EDAD DE LA VÍCTIMA, 2022

(En porcentaje)

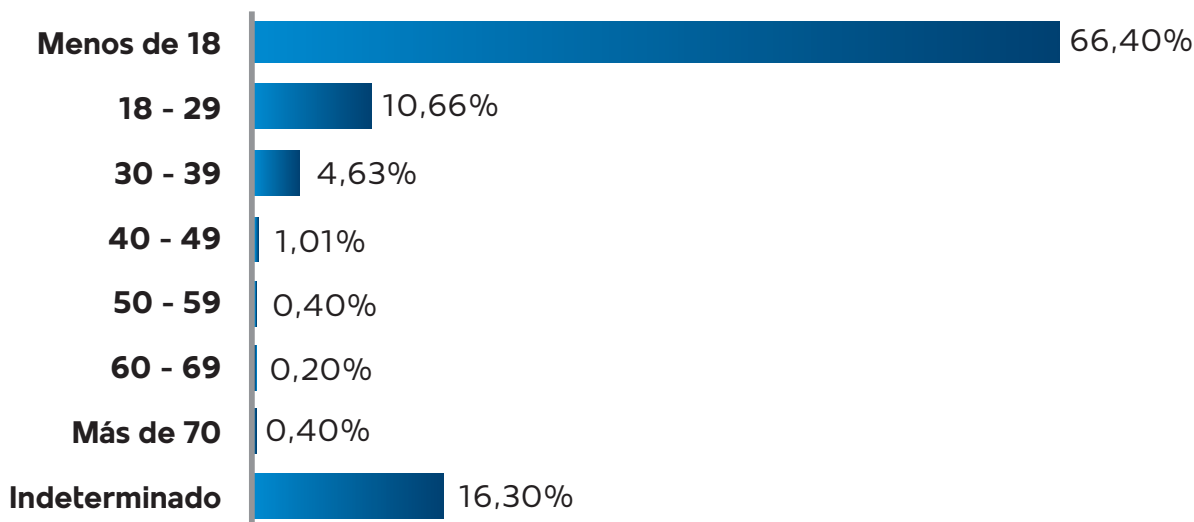

**Elaboración:** Observatorio Boliviano de Seguridad Ciudadana y Lucha Contra las Drogas.

**Fuente:** Policía Boliviana.

**(1):** Comprende los delitos de abuso sexual, acoso sexual, estupro, violación, violación de infante, niño, niña o adolescente y corrupción de niña, niño o adolescente.



## 5.2.9 PANDO

## 5.2.9.1 CARACTERÍSTICAS DE LAS DENUNCIAS DE DELITOS

CUADRO N° 5.2.9.1.1

PANDO: CANTIDAD DE DENUNCIAS DE DELITOS CONTRA LA LIBERTAD SEXUAL<sup>(1)</sup>, POR AÑO, SEGÚN MUNICIPIO, 2017 - 2022

(En número)

Municipio	2017	2018	2019	2020	2021	2022
<b>TOTAL</b>	<b>82</b>	<b>103</b>	<b>137</b>	<b>93</b>	<b>115</b>	<b>132</b>
Cobija	77	102	126	83	95	113
Puerto Rico	1	0	6	6	9	8
Porvenir	0	0	2	4	9	10
EL Sena	2	0	1	0	0	0
Resto de municipios	2	1	2	0	2	1

**Elaboración:** Observatorio Boliviano de Seguridad Ciudadana y Lucha Contra las Drogas.

**Fuente:** Policía Boliviana.

(1): Comprende los delitos de abuso sexual, acoso sexual, estupro, violación, violación de infante, niño, niña o adolescente y corrupción de niña, niño o adolescente.

GRÁFICO N° 5.2.9.1.1

PANDO: CANTIDAD DE DENUNCIAS DE DELITOS CONTRA LA LIBERTAD SEXUAL<sup>(1)</sup>, POR AÑO, 2017 – 2022

(En número)

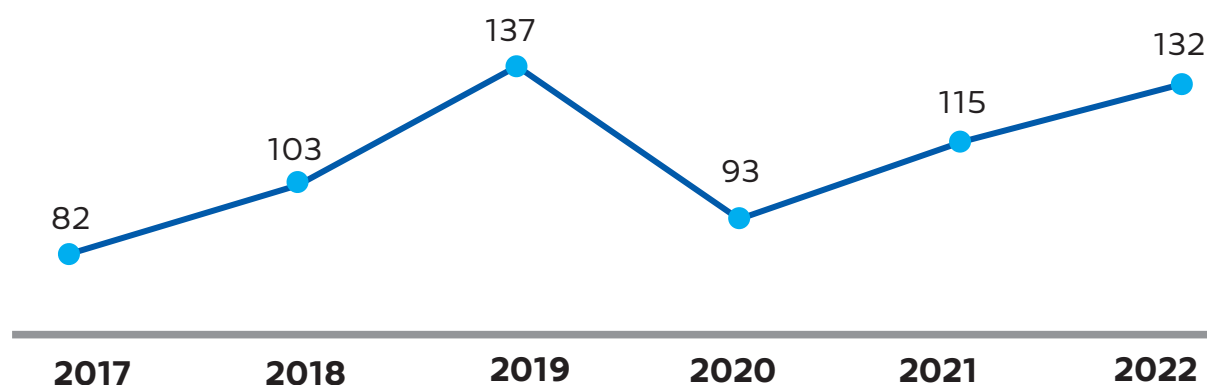

**Elaboración:** Observatorio Boliviano de Seguridad Ciudadana y Lucha Contra las Drogas.

**Fuente:** Policía Boliviana.

(1): Comprende los delitos de abuso sexual, acoso sexual, estupro, violación, violación de infante, niño, niña o adolescente y corrupción de niña, niño o adolescente.



**GRÁFICO N° 5.2.9.1.2**  
**PANDO: DISTRIBUCIÓN DE DENUNCIAS DE DELITOS CONTRA LA LIBERTAD SEXUAL<sup>(1)</sup>, POR MUNICIPIO, 2022**  
(En porcentaje)

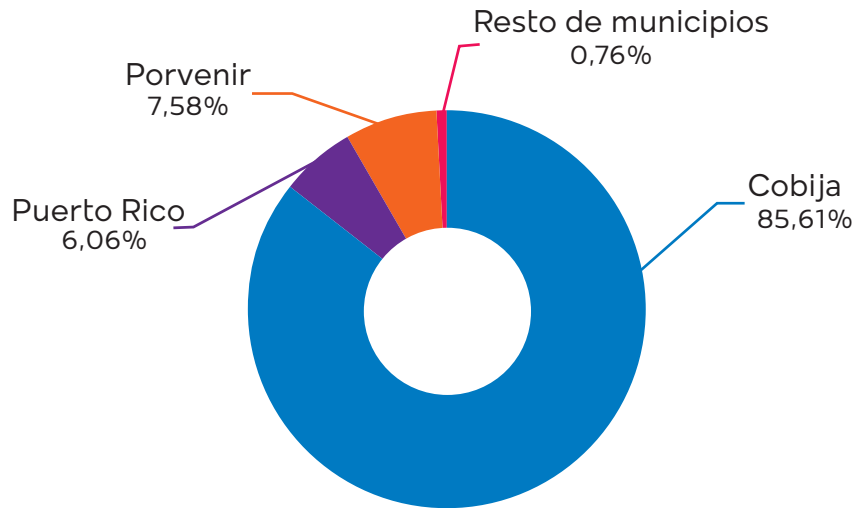

**Elaboración:** Observatorio Boliviano de Seguridad Ciudadana y Lucha Contra las Drogas.

**Fuente:** Policía Boliviana.

(1): Comprende los delitos de abuso sexual, acoso sexual, estupro, violación, violación de infante, niño, niña o adolescente y corrupción de niña, niño o adolescente.

**CUADRO N° 5.2.9.1.2**  
**PANDO: CANTIDAD DE DENUNCIAS DE DELITOS CONTRA LA LIBERTAD SEXUAL, POR AÑO, SEGÚN DELITO, 2017 - 2022**  
(En número)

Delito	2017	2018	2019	2020	2021	2022
<b>TOTAL</b>	<b>82</b>	<b>103</b>	<b>137</b>	<b>93</b>	<b>115</b>	<b>132</b>
Abuso Sexual	29	32	38	25	34	52
Violación de infante, niño, niña o adolescente	28	20	41	36	40	32
Estupro	5	17	19	17	21	28
Violación	10	27	24	9	11	11
Corrupción de Niña, Niño o Adolescente	6	2	8	6	7	7
Acoso Sexual	4	5	7	0	2	2

**Elaboración:** Observatorio Boliviano de Seguridad Ciudadana y Lucha Contra las Drogas.

**Fuente:** Policía Boliviana.

**GRÁFICO N° 5.2.9.1.3**  
**PANDO: DISTRIBUCIÓN DE LAS DENUNCIAS DE DELITOS CONTRA LA LIBERTAD SEXUAL, POR DELITO, 2022**  
 (En porcentaje)

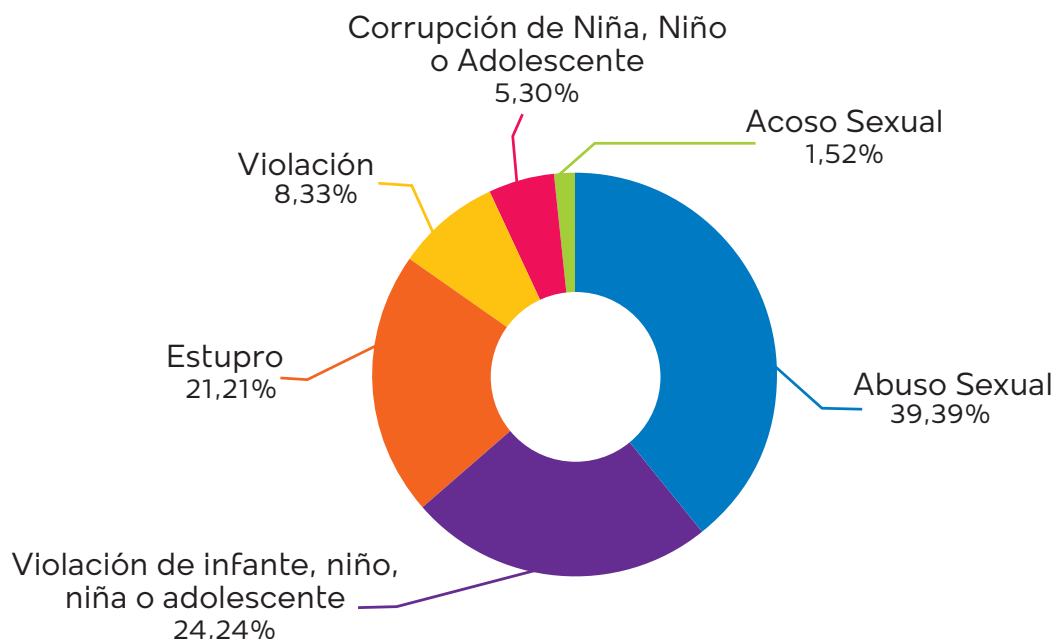

**Elaboración:** Observatorio Boliviano de Seguridad Ciudadana y Lucha Contra las Drogas.  
**Fuente:** Policía Boliviana.

### 5.2.9.2 CARACTERÍSTICAS DE LA VÍCTIMA

**CUADRO N° 5.2.9.2.1**  
**PANDO: DISTRIBUCIÓN DE DENUNCIAS DE DELITOS CONTRA LA LIBERTAD SEXUAL<sup>(1)</sup>, POR AÑO, SEGÚN SEXO DE LA VÍCTIMA, 2017 - 2022**  
 (En porcentaje)

Sexo	2017	2018	2019	2020	2021	2022
<b>TOTAL</b>	<b>100,00%</b>	<b>100,00%</b>	<b>100,00%</b>	<b>100,00%</b>	<b>100,00%</b>	<b>100,00%</b>
Hombres	6,10%	0,97%	2,19%	3,23%	2,61%	6,82%
Mujeres	93,90%	98,06%	97,81%	96,77%	97,39%	93,18%
Indeterminado	0,00%	0,97%	0,00%	0,00%	0,00%	0,00%

**Elaboración:** Observatorio Boliviano de Seguridad Ciudadana y Lucha Contra las Drogas.  
**Fuente:** Policía Boliviana.

**(1):** Comprende los delitos de abuso sexual, acoso sexual, estupro, violación, violación de infante, niño, niña o adolescente y corrupción de niña, niño o adolescente.



**GRÁFICO N° 5.2.9.2.1**  
**PANDO: DISTRIBUCIÓN DE LAS DENUNCIAS DE DELITOS CONTRA**  
**LA LIBERTAD SEXUAL <sup>(1)</sup>, SEGÚN EDAD DE LA VÍCTIMA, 2022**  
**(En porcentaje)**

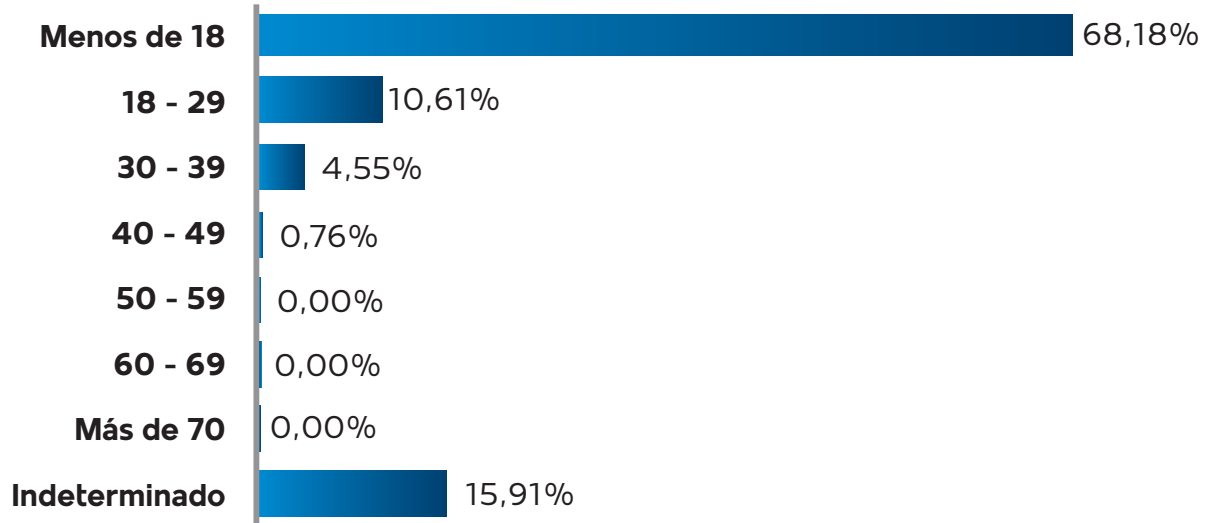

**Elaboración:** Observatorio Boliviano de Seguridad Ciudadana y Lucha Contra las Drogas.

**Fuente:** Policía Boliviana.

**(1):** Comprende los delitos de abuso sexual, acoso sexual, estupro, violación, violación de infante, niño, niña o adolescente y corrupción de niña, niño o adolescente.



# CAPÍTULO VI

## Delitos de trata y tráfico de personas y delitos conexos

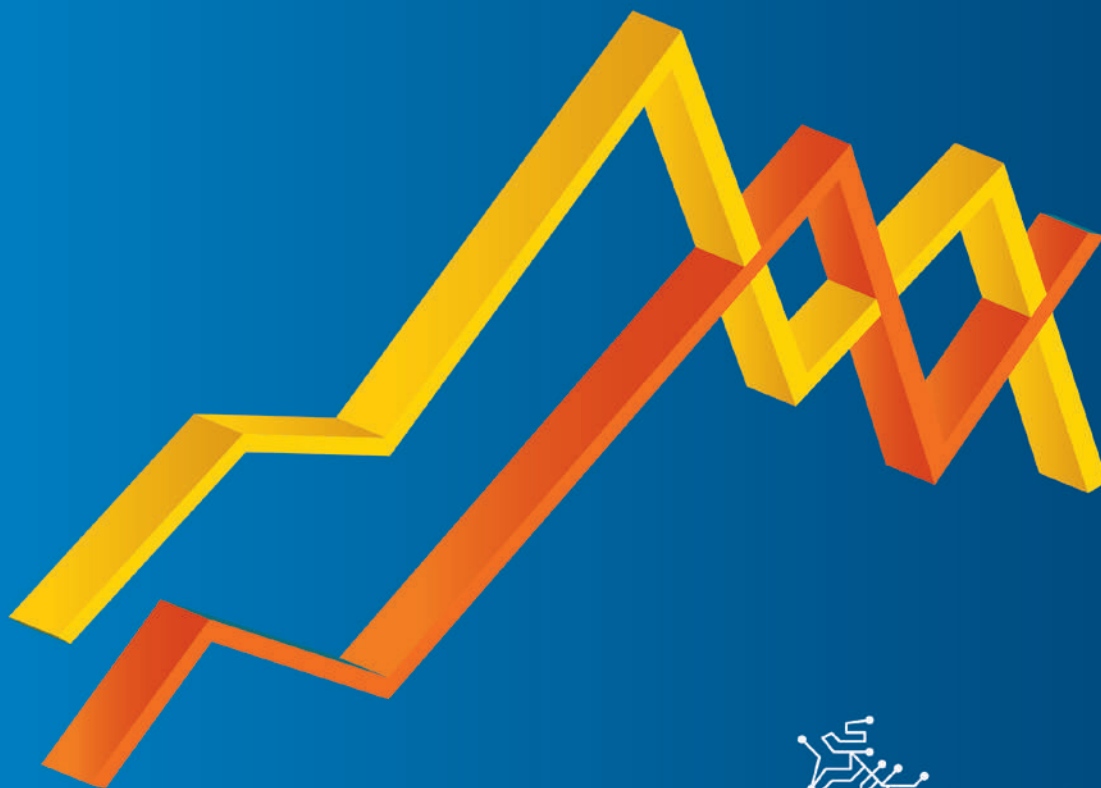



## BOLIVIA: DENUNCIAS DE TRATA Y TRÁFICO DE PERSONAS POR MUNICIPIO, 2022

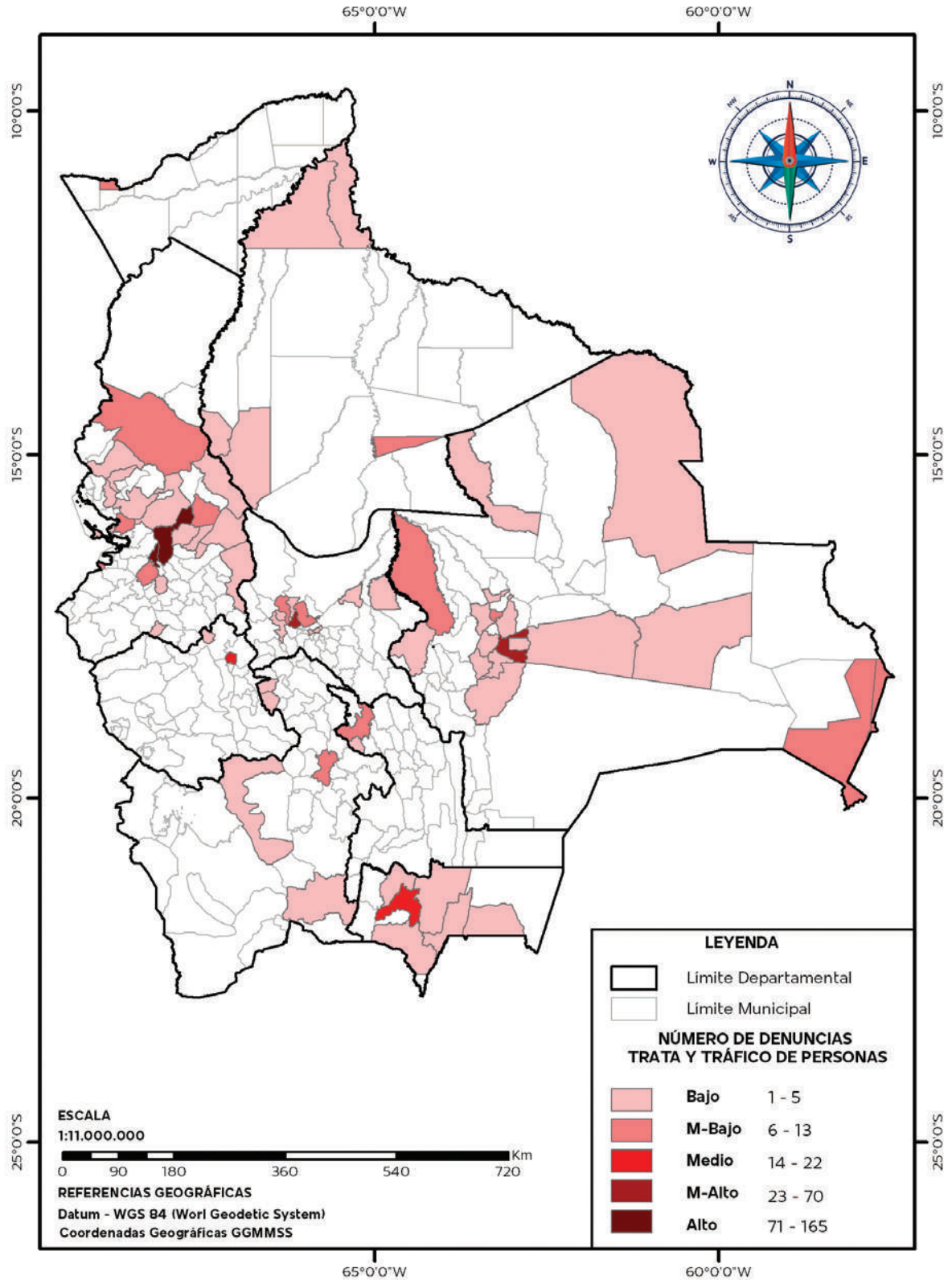





## BOLIVIA: DENUNCIAS DE TRATA DE PERSONAS POR MUNICIPIO, 2022

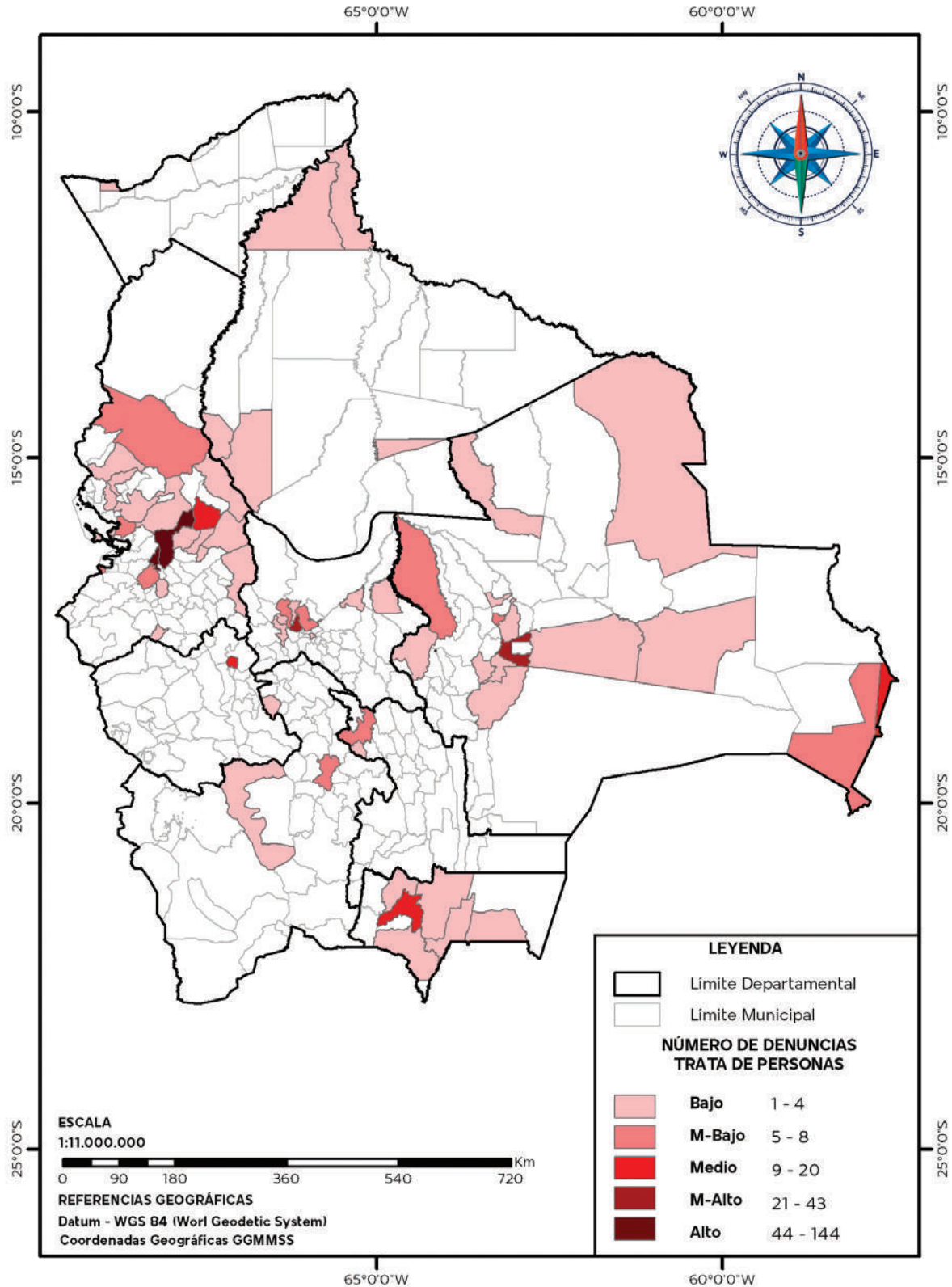



## 6.1 ESTADÍSTICAS NACIONALES

### 6.1.1 CARACTERÍSTICAS DE LAS DENUNCIAS DE DELITOS

CUADRO N° 6.1.1.1

BOLIVIA: CANTIDAD DE DENUNCIAS DE DELITOS DE TRATA DE PERSONAS, DELITOS CONEXOS Y TRÁFICO DE PERSONAS<sup>(1)</sup>, POR AÑO, SEGÚN DEPARTAMENTO, 2017 – 2022

(En número)

Departamento	2017	2018	2019	2020	2021	2022
<b>TOTAL</b>	<b>463</b>	<b>432</b>	<b>526</b>	<b>452</b>	<b>589</b>	<b>724</b>
Chuquisaca	7	15	17	7	15	12
La Paz	233	205	218	232	231	395
Cochabamba	69	44	79	59	114	104
Oruro	46	21	42	11	13	20
Potosí	13	21	27	11	12	11
Tarija	23	28	26	20	24	33
Santa Cruz	41	57	90	97	142	122
Beni	22	35	22	6	28	20
Pando	9	6	5	9	10	7

Elaboración: Observatorio Boliviano de Seguridad Ciudadana y Lucha Contra las Drogas.

Fuente: Policía Boliviana.

(1): Comprende los delitos de trata de personas, pornografía, proxenetismo, tráfico de personas, violencia sexual comercial.

GRÁFICO N° 6.1.1.1

BOLIVIA: DISTRIBUCIÓN DE DENUNCIAS DE DELITOS DE TRATA DE PERSONAS, DELITOS CONEXOS Y TRÁFICO DE PERSONAS<sup>(1)</sup>, POR DEPARTAMENTO, 2022

(En porcentaje)

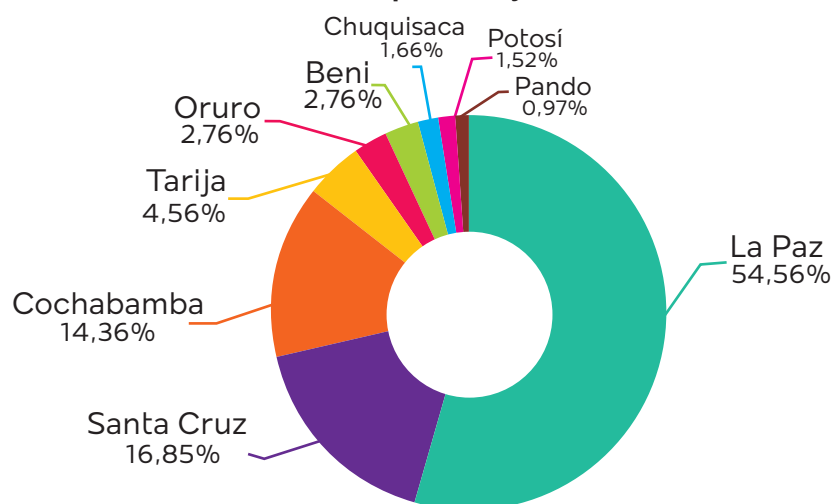

Elaboración: Observatorio Boliviano de Seguridad Ciudadana y Lucha Contra las Drogas.

Fuente: Policía Boliviana.

(1): Comprende los delitos de trata de personas, pornografía, proxenetismo, tráfico de personas, violencia sexual comercial.

**CUADRO N° 6.1.1.2**

**BOLIVIA: TASA DE DENUNCIAS DE DELITOS DE TRATA DE PERSONAS, DELITOS CONEXOS Y TRÁFICO DE PERSONAS<sup>(1)</sup>, POR AÑO, SEGÚN DEPARTAMENTO, 2017 – 2022**

(Por 100 mil habitantes)

Departamento	2017	2018	2019	2020	2021	2022
<b>TOTAL</b>	<b>4,14</b>	<b>3,81</b>	<b>4,57</b>	<b>3,87</b>	<b>4,97</b>	<b>6,03</b>
Chuquisaca	1,12	2,37	2,66	1,08	2,29	1,82
La Paz	8,01	6,98	7,35	7,74	7,64	12,94
Cochabamba	3,51	2,20	3,90	2,87	5,46	4,91
Oruro	8,69	3,93	7,79	2,02	2,37	3,62
Potosí	1,48	2,37	3,03	1,22	1,32	1,20
Tarija	4,16	4,97	4,54	3,43	4,06	5,49
Santa Cruz	1,32	1,80	2,78	2,94	4,22	3,56
Beni	4,66	7,29	4,50	1,20	5,52	3,87
Pando	6,49	4,18	3,36	5,86	6,30	4,28

**Elaboración:** Observatorio Boliviano de Seguridad Ciudadana y Lucha Contra las Drogas.

**Fuente:** Policía Boliviana.

(1): Comprende los delitos de trata de personas, pornografía, proxenetismo, tráfico de personas, violencia sexual comercial.

**Nota:** El cálculo de la tasa se realizó de acuerdo a la población proyectada del INE, REV 2020.

**GRÁFICO N° 6.1.1.2**

**BOLIVIA: TASA DE DENUNCIAS DE DELITOS DE TRATA DE PERSONAS, DELITOS CONEXOS Y TRÁFICO DE PERSONAS<sup>(1)</sup>, POR AÑO, 2017 – 2022**  
(Por 100 mil habitantes)

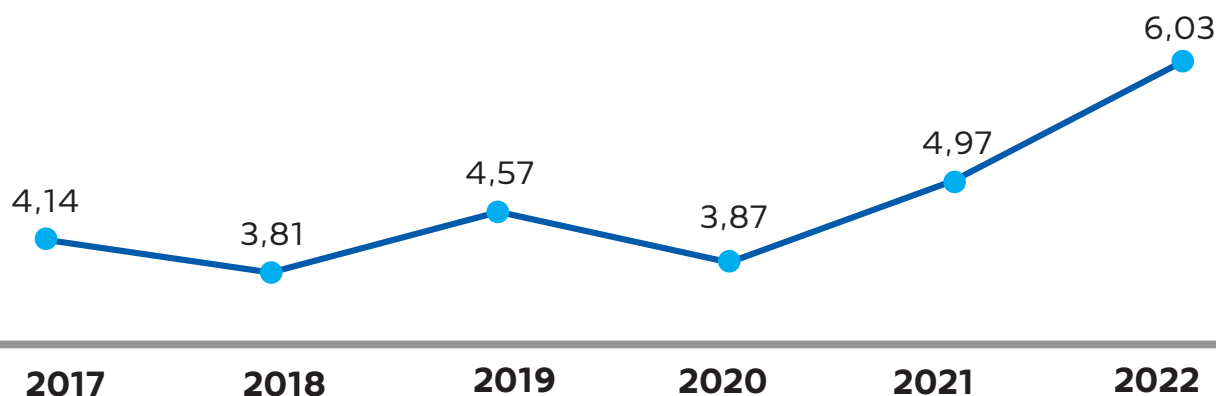

**Elaboración:** Observatorio Boliviano de Seguridad Ciudadana y Lucha Contra las Drogas.

**Fuente:** Policía Boliviana.

(1): Comprende los delitos de trata de personas, pornografía, proxenetismo, tráfico de personas, violencia sexual comercial.

**Nota:** El cálculo de la tasa se realizó de acuerdo a la población proyectada del INE, REV 2020.

**GRÁFICO N° 6.1.1.3**  
**BOLIVIA: TASA DE DENUNCIAS DE DELITOS DE TRATA DE PERSONAS, DELITOS CONEXOS Y TRÁFICO DE PERSONAS<sup>(1)</sup>, POR DEPARTAMENTO, 2022**  
 (Por 100 mil habitantes)

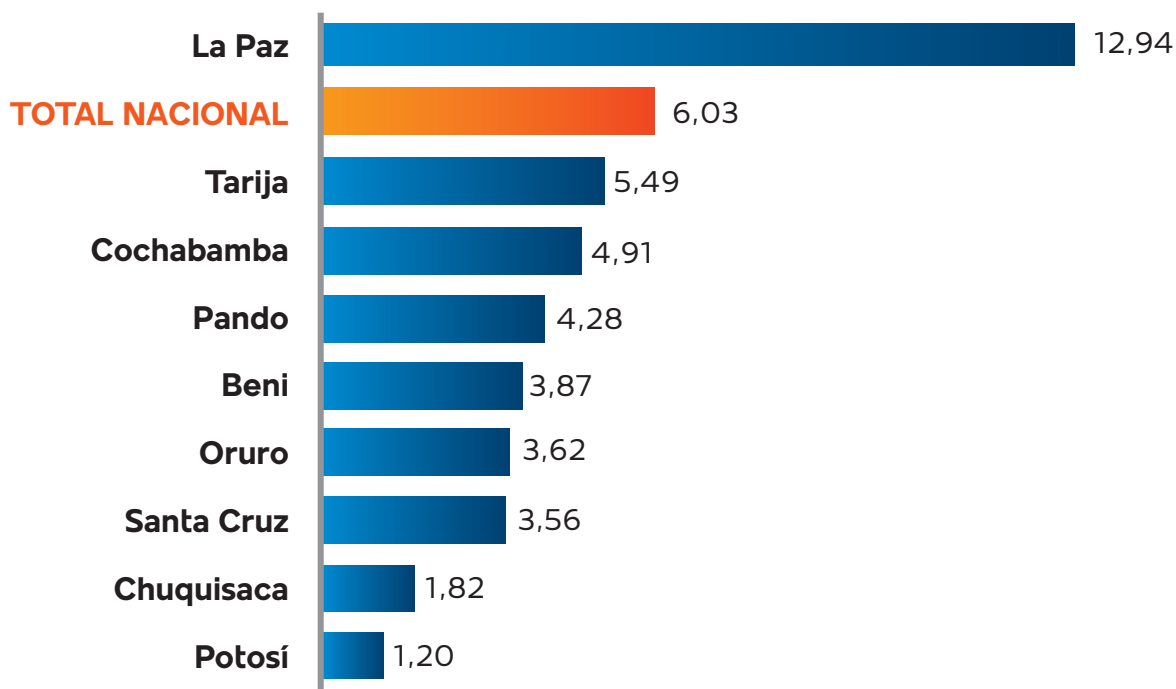

**Elaboración:** Observatorio Boliviano de Seguridad Ciudadana y Lucha Contra las Drogas.

**Fuente:** Policía Boliviana.

**(1):** Comprende los delitos de trata de personas, pornografía, proxenetismo, tráfico de personas, violencia sexual comercial.

**Nota:** El cálculo de la tasa se realizó de acuerdo a la población proyectada del INE, REV 2020.

**CUADRO N° 6.1.1.3**  
**BOLIVIA: CANTIDAD DE DENUNCIAS DE DELITOS DE TRATA DE PERSONAS, DELITOS CONEXOS Y TRÁFICO DE PERSONAS, POR AÑO, SEGÚN DELITO, 2017 – 2022**  
 (En número)

Delito	2017	2018	2019	2020	2021	2022
<b>TOTAL</b>	<b>463</b>	<b>432</b>	<b>526</b>	<b>452</b>	<b>589</b>	<b>724</b>
Trata de Personas	397	332	373	305	420	560
Pornografía	44	70	108	81	92	111
Proxenetismo	8	15	31	50	24	36
Tráfico de personas	11	15	9	12	49	16
Violencia Sexual Comercial	3	0	5	4	4	1

**Elaboración:** Observatorio Boliviano de Seguridad Ciudadana y Lucha Contra las Drogas.

**Fuente:** Policía Boliviana.

**GRÁFICO N° 6.1.1.4**  
**BOLIVIA: DISTRIBUCIÓN DE LAS DENUNCIAS DE DELITOS DE TRATA DE PERSONAS, DELITOS CONEXOS Y TRÁFICO DE PERSONAS, POR DELITO, 2022**  
(En porcentaje)

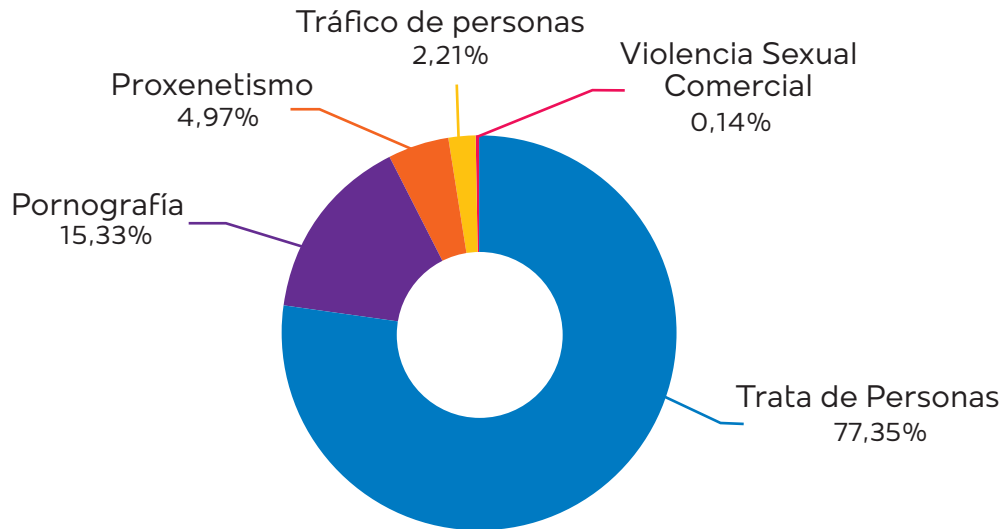

**Elaboración:** Observatorio Boliviano de Seguridad Ciudadana y Lucha Contra las Drogas.  
**Fuente:** Policía Boliviana.

**CUADRO N° 6.1.1.4**  
**BOLIVIA: TASA DE DENUNCIAS DE DELITOS DE TRATA DE PERSONAS, DELITOS CONEXOS Y TRÁFICO DE PERSONAS, POR AÑO, SEGÚN DEPARTAMENTO, 2017 – 2022**  
(Por 100 mil habitantes)

Delito	2017	2018	2019	2020	2021	2022
<b>TOTAL</b>	<b>4,14</b>	<b>3,81</b>	<b>4,57</b>	<b>3,87</b>	<b>4,97</b>	<b>6,03</b>
Trata de personas	3,55	2,93	3,24	2,61	3,55	4,66
Pornografía	0,39	0,62	0,94	0,69	0,78	0,92
Proxenetismo	0,07	0,13	0,27	0,43	0,20	0,30
Tráfico de personas	0,10	0,13	0,08	0,10	0,41	0,13
Violencia Sexual Comercial	0,03	0,00	0,04	0,03	0,03	0,01

**Elaboración:** Observatorio Boliviano de Seguridad Ciudadana y Lucha Contra las Drogas.  
**Fuente:** Policía Boliviana.  
**Nota:** El cálculo de la tasa se realizó de acuerdo a la población proyectada del INE, REV 2020.

**GRÁFICO N° 6.1.1.5**  
**BOLIVIA: TASA DE DENUNCIAS DE DELITOS DE TRATA DE PERSONAS,**  
**DELITOS CONEXOS Y TRÁFICO DE PERSONAS, SEGÚN DELITO, 2017 – 2022**  
**(Por 100 mil habitantes)**

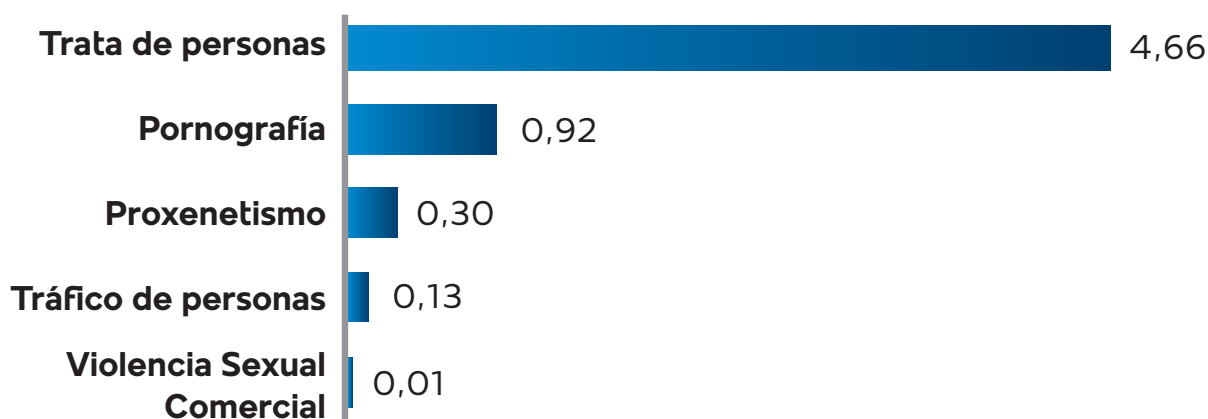

**Elaboración:** Observatorio Boliviano de Seguridad Ciudadana y Lucha Contra las Drogas.

**Fuente:** Policía Boliviana.

**Nota:** El cálculo de la tasa se realizó de acuerdo a la población proyectada del INE, REV 2020.

**CUADRO N° 6.1.1.5**  
**BOLIVIA: CANTIDAD DE DENUNCIAS DE DELITOS DE TRATA DE PERSONAS,**  
**DELITOS CONEXOS Y TRÁFICO DE PERSONAS<sup>(1)</sup>, POR AÑO, SEGÚN**  
**MUNICIPIOS CAPITALES DE DEPARTAMENTO Y EL ALTO, 2017 – 2022**  
**(En número)**

Municipios capitales de departamento y El Alto	2017	2018	2019	2020	2021	2022
<b>TOTAL</b>	<b>391</b>	<b>324</b>	<b>401</b>	<b>385</b>	<b>432</b>	<b>519</b>
Sucre	7	15	17	7	15	11
La Paz	118	108	127	188	101	165
El Alto	109	93	69	38	107	156
Cochabamba	33	17	38	36	76	70
Oruro	46	19	41	9	12	18
Potosí	10	19	18	8	6	6
Tarija	18	17	18	15	17	22
Santa Cruz de la Sierra	26	25	58	74	78	55
Trinidad	15	5	10	1	12	9
Cobija	9	6	5	9	8	7

**Elaboración:** Observatorio Boliviano de Seguridad Ciudadana y Lucha Contra las Drogas.

**Fuente:** Policía Boliviana.

**(1):** Comprende los delitos de trata de personas, pornografía, proxenetismo, tráfico de personas, violencia sexual comercial.



**GRÁFICO N° 6.1.1.6**  
**BOLIVIA: DISTRIBUCIÓN DE DENUNCIAS DE DELITOS DE TRATA DE PERSONAS,**  
**DELITOS CONEXOS Y TRÁFICO DE PERSONAS<sup>(1)</sup>, SEGÚN MUNICIPIOS CAPITALES DE**  
**DEPARTAMENTO Y EL ALTO, 2022**  
**(En porcentaje)**

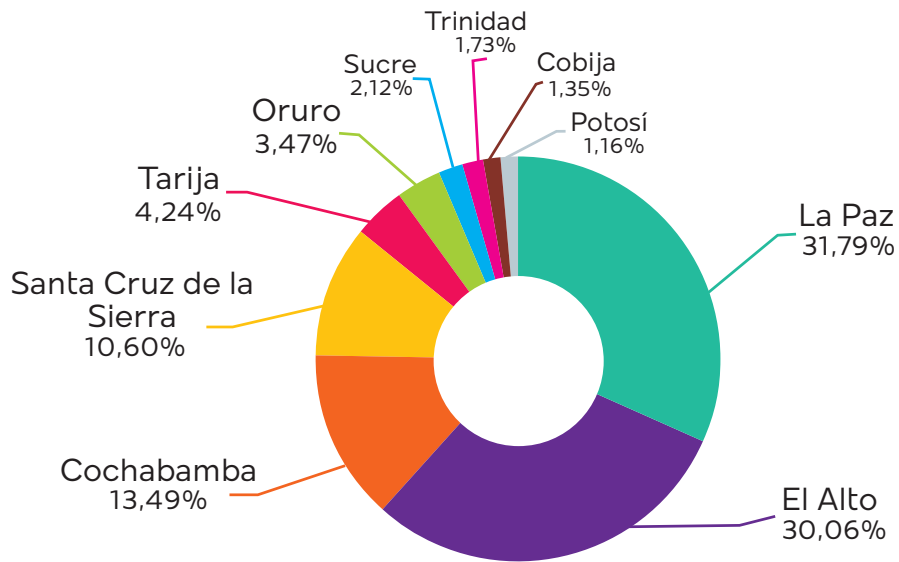

**Elaboración:** Observatorio Boliviano de Seguridad Ciudadana y Lucha Contra las Drogas.

**Fuente:** Policía Boliviana.

**(1):** Comprende los delitos de trata de personas, pornografía, proxenetismo, tráfico de personas, violencia sexual comercial.

## CUADRO N° 6.1.1.6

BOLIVIA: TASA DE DENUNCIAS DE DELITOS DE TRATA DE PERSONAS, DELITOS CONEXOS Y TRÁFICO DE PERSONAS<sup>(1)</sup>, POR AÑO, SEGÚN MUNICIPIOS CAPITALES DE DEPARTAMENTO Y EL ALTO, 2017 – 2022

(En número)

Municipios capitales de departamento y El Alto	2017	2018	2019	2020	2021	2022
<b>TOTAL</b>	<b>6,76</b>	<b>5,50</b>	<b>6,68</b>	<b>6,29</b>	<b>6,94</b>	<b>8,19</b>
Sucre	2,13	4,48	4,98	2,01	4,24	3,05
La Paz	13,08	11,83	13,74	20,11	10,68	17,25
El Alto	10,78	9,03	6,57	3,55	9,82	14,07
Cochabamba	4,22	2,13	4,68	4,36	9,03	8,18
Oruro	14,32	5,80	12,29	2,65	3,47	5,12
Potosí	4,06	7,58	7,05	3,08	2,27	2,23
Tarija	7,32	6,76	7,01	5,72	6,36	8,07
Santa Cruz de la Sierra	1,51	1,42	3,23	4,04	4,18	2,89
Trinidad	10,06	3,28	6,42	0,63	7,38	5,41
Cobija	11,41	7,39	5,99	10,49	9,08	7,75

**Elaboración:** Observatorio Boliviano de Seguridad Ciudadana y Lucha Contra las Drogas.**Fuente:** Policía Boliviana.**(1):** Comprende los delitos de trata de personas, pornografía, proxenetismo, tráfico de personas, violencia sexual comercial.**Nota:** El cálculo de la tasa se realizó de acuerdo a la población proyectada del INE, REV 2020.

## GRÁFICO N° 6.1.1.7.

BOLIVIA: DISTRIBUCIÓN DE DENUNCIAS DE DELITOS DE TRATA DE PERSONAS, DELITOS CONEXOS Y TRÁFICO DE PERSONAS<sup>(1)</sup>, SEGÚN MES, 2022

(En porcentaje)

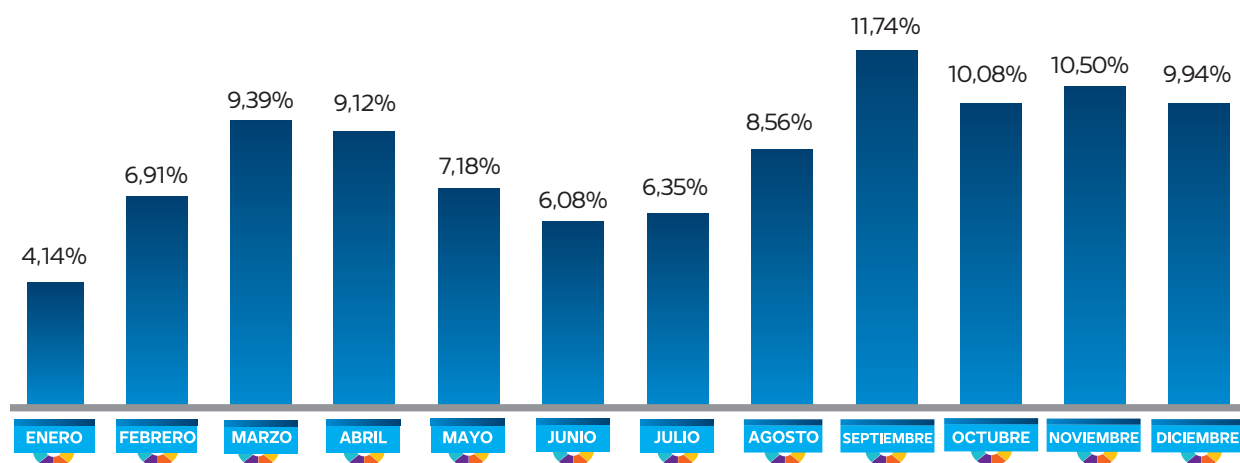
**Elaboración:** Observatorio Boliviano de Seguridad Ciudadana y Lucha Contra las Drogas.**Fuente:** Policía Boliviana.**(1):** Comprende los delitos de trata de personas, pornografía, proxenetismo, tráfico de personas, violencia sexual comercial.



**GRÁFICO N° 6.1.1.8.**  
**BOLIVIA: DISTRIBUCIÓN DE DENUNCIAS DE DELITOS DE TRATA DE PERSONAS, DELITOS CONEXOS Y TRÁFICO DE PERSONAS<sup>(1)</sup>, SEGÚN DÍA DE LA SEMANA QUE OCURRIÓ EL HECHO, 2022**  
(En porcentaje)

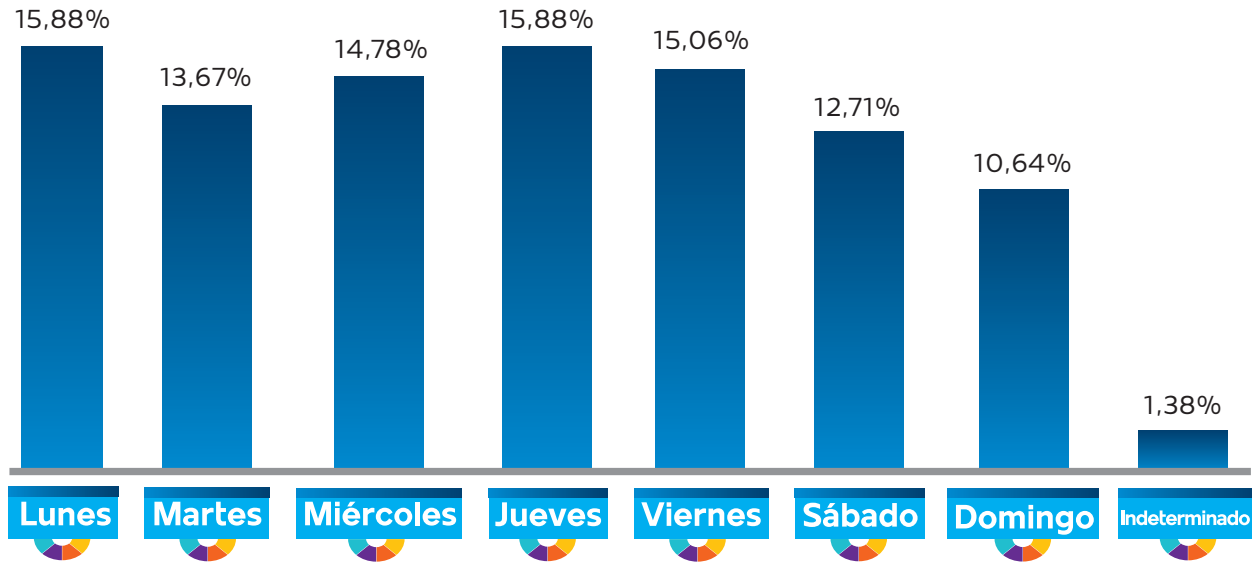

**Elaboración:** Observatorio Boliviano de Seguridad Ciudadana y Lucha Contra las Drogas.

**Fuente:** Policía Boliviana.

(1): Comprende los delitos de trata de personas, pornografía, proxenetismo, tráfico de personas, violencia sexual comercial.

**GRÁFICO N° 6.1.1.9.**  
**BOLIVIA: DISTRIBUCIÓN DE DENUNCIAS DE DELITOS DE TRATA DE PERSONAS, DELITOS CONEXOS Y TRÁFICO DE PERSONAS<sup>(1)</sup>, SEGÚN HORA QUE OCURRIÓ EL HECHO, 2022**  
(En porcentaje)

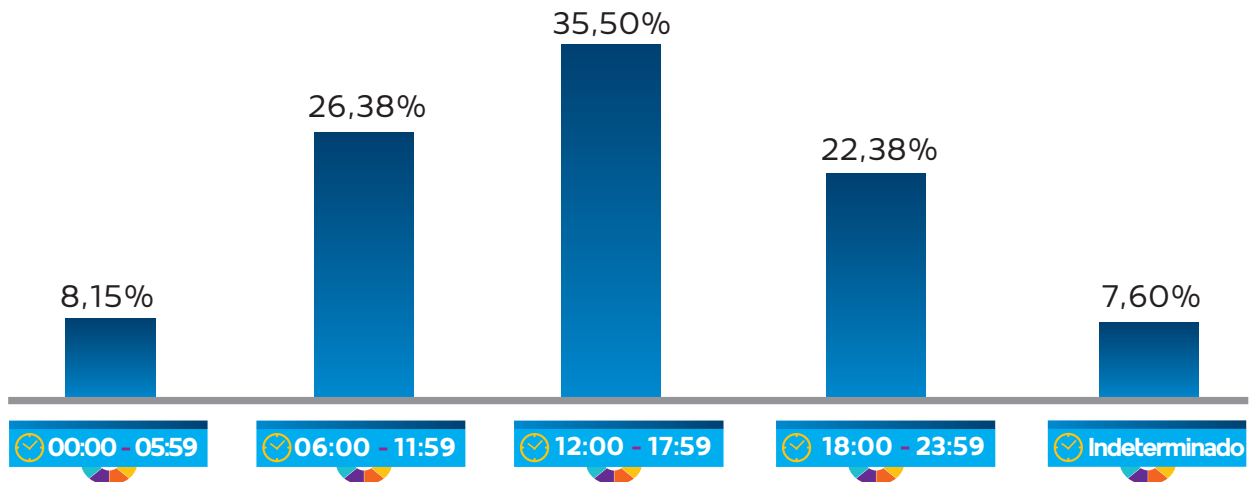

**Elaboración:** Observatorio Boliviano de Seguridad Ciudadana y Lucha Contra las Drogas.

**Fuente:** Policía Boliviana.

(1): Comprende los delitos de trata de personas, pornografía, proxenetismo, tráfico de personas, violencia sexual comercial.



## 6.1.2 CARACTERÍSTICAS DE LA VÍCTIMA

CUADRO N° 6.1.2.1

**BOLIVIA: CANTIDAD DE DENUNCIAS DE DELITOS DE TRATA DE PERSONAS, DELITOS CONEXOS Y TRÁFICO DE PERSONAS<sup>(1)</sup>, POR AÑO, SEGÚN SEXO DE LA VÍCTIMA, 2017 – 2022**

(En porcentaje)

Sexo	2017	2018	2019	2020	2021	2022
<b>TOTAL</b>	<b>100,00%</b>	<b>100,00%</b>	<b>100,00%</b>	<b>100,00%</b>	<b>100,00%</b>	<b>100,00%</b>
Hombres	28,29%	27,55%	25,86%	24,78%	22,92%	25,97%
Mujeres	68,68%	67,82%	67,30%	68,81%	65,20%	64,64%
Indeterminado	3,02%	4,63%	6,84%	6,42%	11,88%	9,39%

**Elaboración:** Observatorio Boliviano de Seguridad Ciudadana y Lucha Contra las Drogas.

**Fuente:** Policía Boliviana.

(1): Comprende los delitos de trata de personas, pornografía, proxenetismo, tráfico de personas, violencia sexual comercial.

GRÁFICO N° 6.1.2.1

**BOLIVIA: DISTRIBUCIÓN DE DENUNCIAS DE DELITOS DE TRATA DE PERSONAS, DELITOS CONEXOS Y TRÁFICO DE PERSONAS<sup>(1)</sup>, SEGÚN SEXO Y RANGO DE EDAD DE LA VÍCTIMA, 2022**

(En porcentaje)

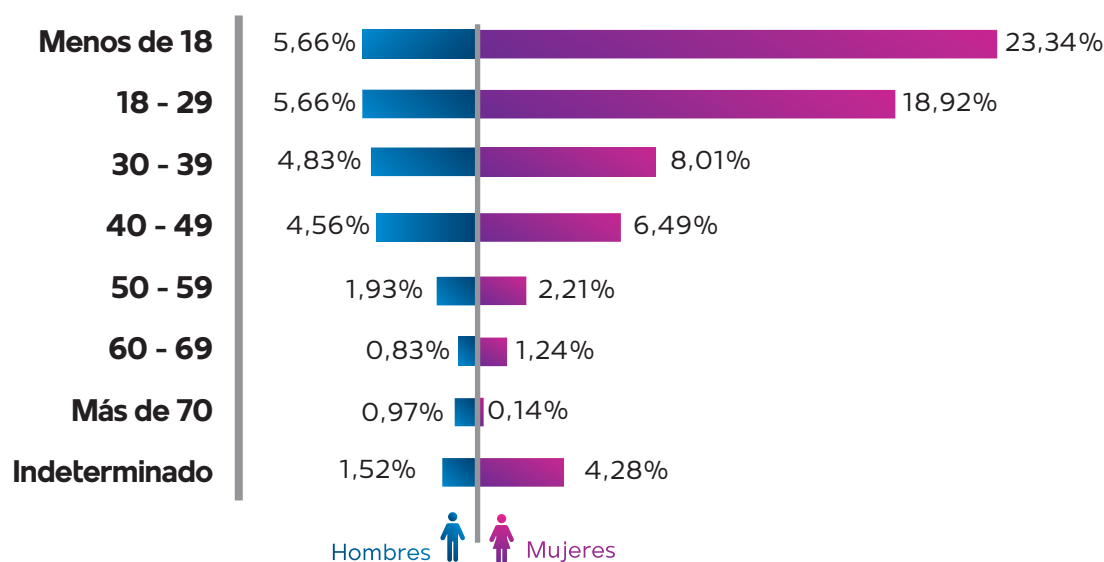

**Elaboración:** Observatorio Boliviano de Seguridad Ciudadana y Lucha Contra las Drogas.

**Fuente:** Policía Boliviana.

## 6.2 ESTADÍSTICAS DEPARTAMENTALES

### 6.2.1 CHUQUISACA

#### 6.2.1.1 CARACTERÍSTICAS DE LAS DENUNCIAS DE DELITOS

CUADRO N° 6.2.1.1.1

CHUQUISACA: CANTIDAD DE DENUNCIAS DE DELITOS DE TRATA DE PERSONAS, DELITOS CONEXOS Y TRÁFICO DE PERSONAS<sup>(1)</sup>, POR AÑO, SEGÚN MUNICIPIO, 2017 - 2022

(En número)

Municipio	2017	2018	2019	2020	2021	2022
<b>TOTAL</b>	<b>7</b>	<b>15</b>	<b>17</b>	<b>7</b>	<b>15</b>	<b>12</b>
Sucre	7	15	17	7	15	11
Yotala	0	0	0	0	0	1

Elaboración: Observatorio Boliviano de Seguridad Ciudadana y Lucha Contra las Drogas.

Fuente: Policía Boliviana.

(1): Comprende los delitos de trata de personas, pornografía, proxenetismo, tráfico de personas, violencia sexual comercial.

GRÁFICO N° 6.2.1.1.1

CHUQUISACA: CANTIDAD DE DENUNCIAS DE DELITOS DE TRATA DE PERSONAS, DELITOS CONEXOS Y TRÁFICO DE PERSONAS<sup>(1)</sup>, POR AÑO, 2017 – 2022

(En número)

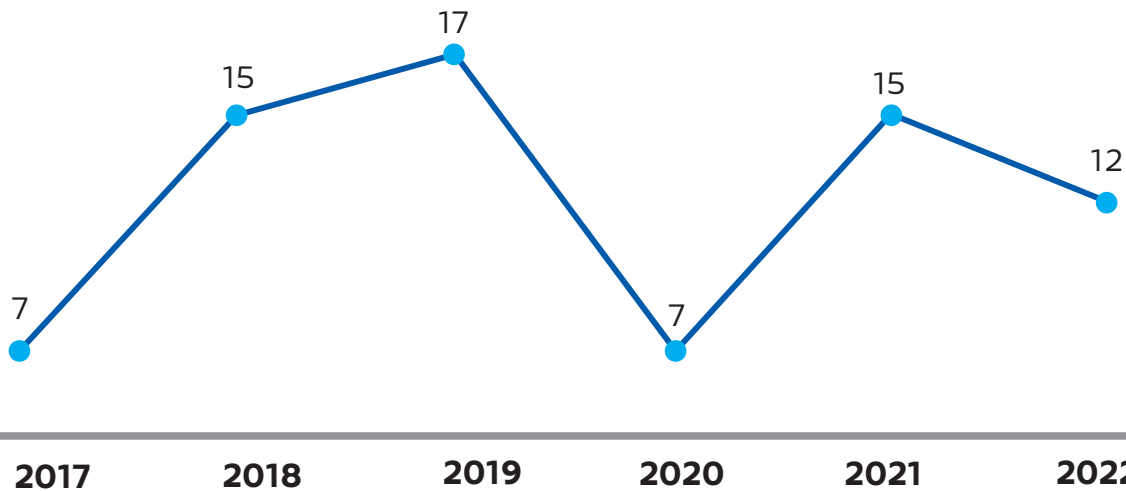

Elaboración: Observatorio Boliviano de Seguridad Ciudadana y Lucha Contra las Drogas.

Fuente: Policía Boliviana.

(1): Comprende los delitos de trata de personas, pornografía, proxenetismo, tráfico de personas, violencia sexual comercial.

**CUADRO N° 6.2.1.1.2**

**CHUQUISACA: CANTIDAD DE DENUNCIAS DE DELITOS DE TRATA DE PERSONAS, DELITOS CONEXOS Y TRÁFICO DE PERSONAS, POR AÑO, SEGÚN DELITO, 2017 - 2022**  
(En número)

Delito	2017	2018	2019	2020	2021	2022
<b>TOTAL</b>	<b>7</b>	<b>15</b>	<b>17</b>	<b>7</b>	<b>15</b>	<b>12</b>
Trata de Personas	3	8	5	4	11	7
Pornografía	3	5	10	3	2	4
Proxenetismo	0	1	2	0	1	1
Tráfico de personas	1	1	0	0	0	0
Violencia Sexual Comercial	0	0	0	0	1	0

**Elaboración:** Observatorio Boliviano de Seguridad Ciudadana y Lucha Contra las Drogas.  
**Fuente:** Policía Boliviana.

**GRÁFICO N° 6.2.1.1.2**

**CHUQUISACA: DISTRIBUCIÓN DE LAS DENUNCIAS DE DELITOS DE TRATA DE PERSONAS, DELITOS CONEXOS Y TRÁFICO DE PERSONAS, POR DELITO, 2022**  
(En porcentaje)

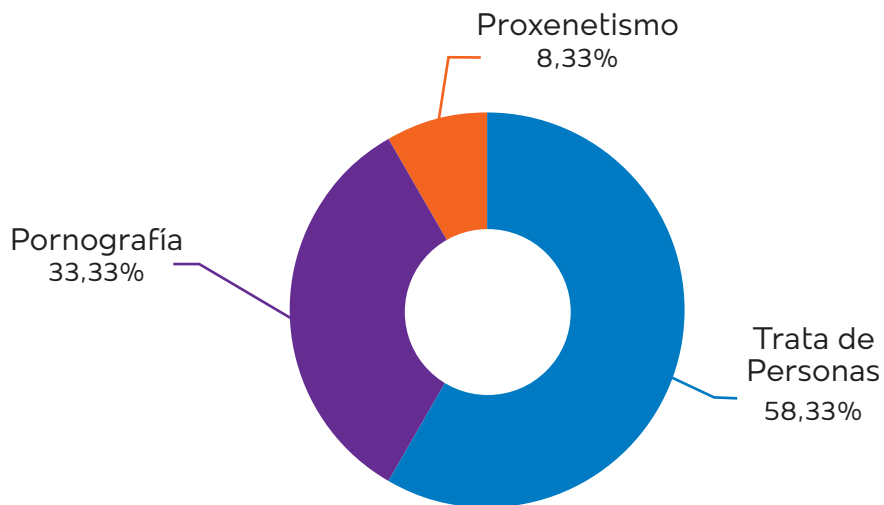

**Elaboración:** Observatorio Boliviano de Seguridad Ciudadana y Lucha Contra las Drogas.  
**Fuente:** Policía Boliviana.

## 6.2.1.2 CARACTERÍSTICAS DE LA VÍCTIMA

CUADRO N° 6.2.1.2.1

**CHUQUISACA: DISTRIBUCIÓN DE DENUNCIAS DE DELITOS DE TRATA DE PERSONAS, DELITOS CONEXOS Y TRÁFICO DE PERSONAS<sup>(1)</sup>, POR AÑO, SEGÚN SEXO DE LA VÍCTIMA, 2017 - 2022**

(En porcentaje)

Sexo	2017	2018	2019	2020	2021	2022
<b>TOTAL</b>	<b>100,00%</b>	<b>100,00%</b>	<b>100,00%</b>	<b>100,00%</b>	<b>100,00%</b>	<b>100,00%</b>
Hombres	14,29%	20,00%	29,41%	42,86%	46,67%	0,00%
Mujeres	71,43%	73,33%	70,59%	28,57%	53,33%	83,33%
Indeterminado	14,29%	6,67%	0,00%	28,57%	0,00%	16,67%

**Elaboración:** Observatorio Boliviano de Seguridad Ciudadana y Lucha Contra las Drogas.

**Fuente:** Policía Boliviana.

(1): Comprende los delitos de trata de personas, pornografía, proxenetismo, tráfico de personas, violencia sexual comercial.

GRÁFICO N° 6.2.1.2.1

**CHUQUISACA: DISTRIBUCIÓN DE LAS DENUNCIAS DE DELITOS DE TRATA DE PERSONAS, DELITOS CONEXOS Y TRÁFICO DE PERSONAS<sup>(1)</sup>, SEGÚN SEXO Y RANGO DE EDAD DE LA VÍCTIMA, 2022**

(En porcentaje)

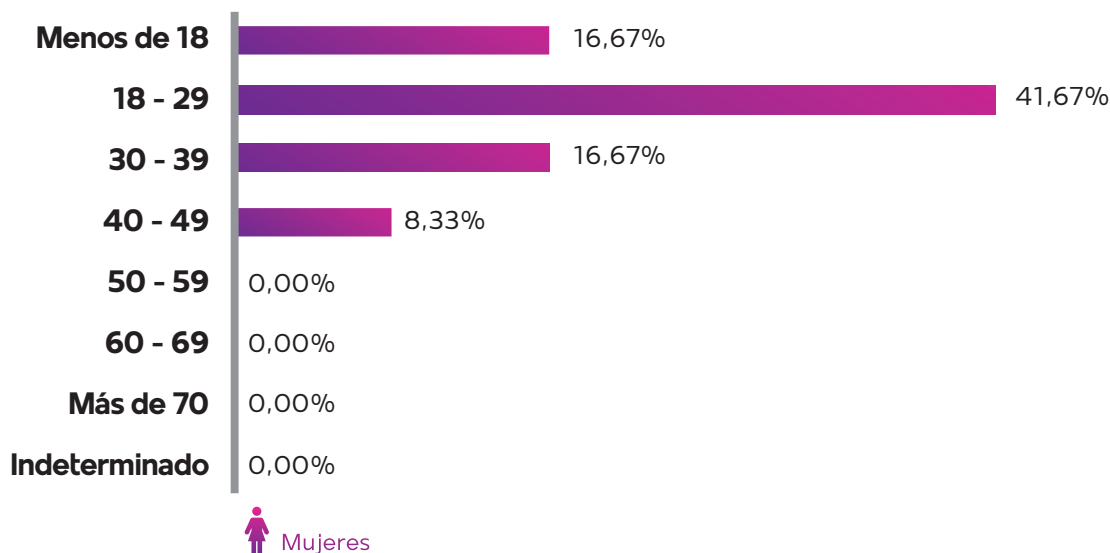

**Elaboración:** Observatorio Boliviano de Seguridad Ciudadana y Lucha Contra las Drogas.

**Fuente:** Policía Boliviana.

(1): Comprende los delitos de trata de personas, pornografía, proxenetismo, tráfico de personas, violencia sexual comercial.

## 6.2.2 LA PAZ

## 6.2.2.1 CARACTERÍSTICAS DE LAS DENUNCIAS DE DELITOS

CUADRO N° 6.2.2.1

LA PAZ: CANTIDAD DE DENUNCIAS DE DELITOS DE TRATA DE PERSONAS, DELITOS CONEXOS Y TRÁFICO DE PERSONAS<sup>(1)</sup>, POR AÑO, SEGÚN MUNICIPIO, 2017 - 2022

(En número)

Municipio	2017	2018	2019	2020	2021	2022
<b>TOTAL</b>	<b>233</b>	<b>205</b>	<b>218</b>	<b>232</b>	<b>231</b>	<b>395</b>
La Paz	118	108	127	188	101	165
El Alto	109	93	69	38	107	156
Caranavi	1	0	3	0	0	13
Desaguadero	0	1	0	0	3	9
Viacha	1	0	1	2	5	8
Apolo	0	0	0	0	0	6
Achacachi	0	0	0	0	6	6
Resto de municipios	4	3	18	4	9	32

**Elaboración:** Observatorio Boliviano de Seguridad Ciudadana y Lucha Contra las Drogas.

**Fuente:** Policía Boliviana.

(1): Comprende los delitos de trata de personas, pornografía, proxenetismo, tráfico de personas, violencia sexual comercial.

GRÁFICO N° 6.2.2.1

LA PAZ: CANTIDAD DE DENUNCIAS DE DELITOS DE TRATA DE PERSONAS, DELITOS CONEXOS Y TRÁFICO DE PERSONAS<sup>(1)</sup>, POR AÑO, 2017 – 2022

(En número)

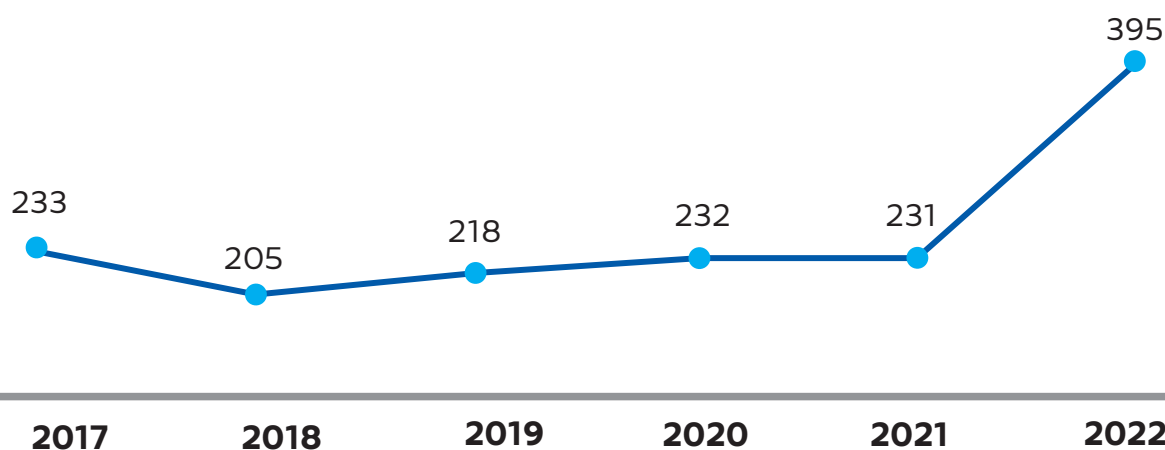

**Elaboración:** Observatorio Boliviano de Seguridad Ciudadana y Lucha Contra las Drogas.

**Fuente:** Policía Boliviana.

(1): Comprende los delitos de trata de personas, pornografía, proxenetismo, tráfico de personas, violencia sexual comercial.

**GRÁFICO N° 6.2.2.1.2**  
**LA PAZ: DISTRIBUCIÓN DE DENUNCIAS DE DELITOS DE TRATA DE PERSONAS, DELITOS CONEXOS Y TRÁFICO DE PERSONAS<sup>(1)</sup>, POR MUNICIPIO, 2022**  
(En porcentaje)

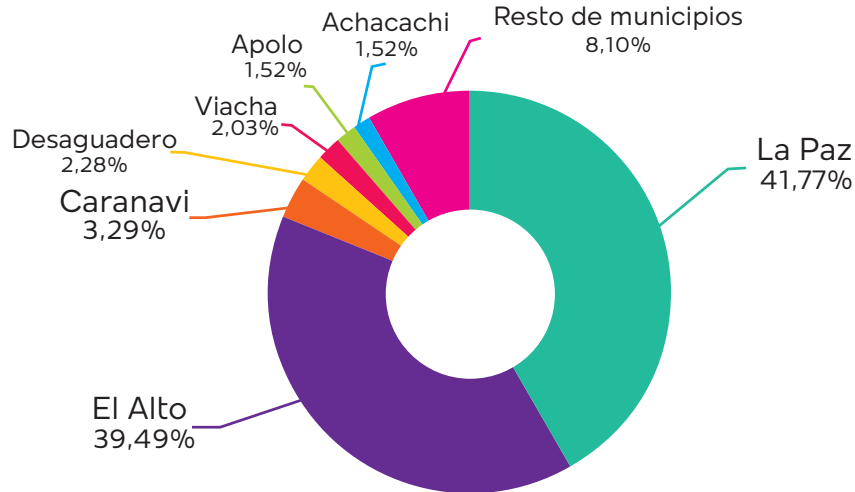

**Elaboración:** Observatorio Boliviano de Seguridad Ciudadana y Lucha Contra las Drogas.

**Fuente:** Policía Boliviana.

**(1):** Comprende los delitos de trata de personas, pornografía, proxenetismo, tráfico de personas, violencia sexual comercial.

**CUADRO N° 6.2.2.1.2**  
**LA PAZ: CANTIDAD DE DENUNCIAS DE DELITOS DE TRATA DE PERSONAS, DELITOS CONEXOS Y TRÁFICO DE PERSONAS, POR AÑO, SEGÚN DELITO, 2017 - 2022**  
(En número)

Delito	2017	2018	2019	2020	2021	2022
<b>TOTAL</b>	<b>233</b>	<b>205</b>	<b>218</b>	<b>232</b>	<b>231</b>	<b>395</b>
Trata de Personas	208	158	167	175	160	334
Pornografía	20	42	44	25	43	49
Proxenetismo	3	2	5	32	9	7
Tráfico de personas	2	3	2	0	19	4
Violencia Sexual Comercial	0	0	0	0	0	1

**Elaboración:** Observatorio Boliviano de Seguridad Ciudadana y Lucha Contra las Drogas.

**Fuente:** Policía Boliviana.

**GRÁFICO N° 6.2.2.1.3**  
**LA PAZ: DISTRIBUCIÓN DE LAS DENUNCIAS DE DELITOS DE TRATA DE PERSONAS, DELITOS CONEXOS Y TRÁFICO DE PERSONAS, POR DELITO, 2022**  
**(En porcentaje)**

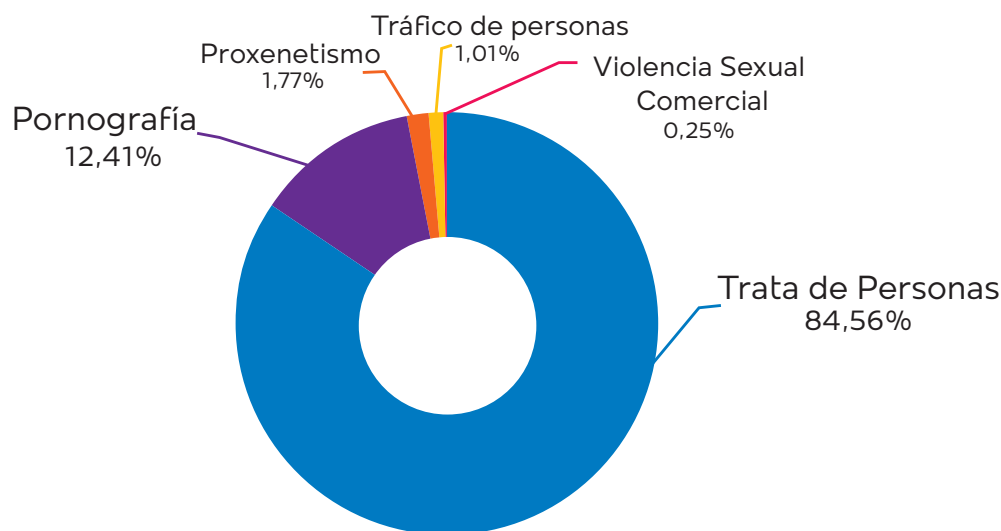

**Elaboración:** Observatorio Boliviano de Seguridad Ciudadana y Lucha Contra las Drogas.  
**Fuente:** Policía Boliviana.

**6.2.2.2 CARACTERÍSTICAS DE LA VÍCTIMA**

**CUADRO N° 6.2.2.1**  
**LA PAZ: DISTRIBUCIÓN DE DENUNCIAS DE DELITOS DE TRATA DE PERSONAS, DELITOS CONEXOS Y TRÁFICO DE PERSONAS<sup>(1)</sup>, POR AÑO, SEGÚN SEXO DE LA VÍCTIMA, 2017 - 2022**  
**(En porcentaje)**

Sexo	2017	2018	2019	2020	2021	2022
<b>TOTAL</b>	<b>100,00%</b>	<b>100,00%</b>	<b>100,00%</b>	<b>100,00%</b>	<b>100,00%</b>	<b>100,00%</b>
Hombres	26,61%	27,80%	28,44%	27,16%	22,51%	25,32%
Mujeres	69,10%	65,85%	62,39%	63,79%	64,50%	64,56%
Indeterminado	4,29%	6,34%	9,17%	9,05%	12,99%	10,13%

**Elaboración:** Observatorio Boliviano de Seguridad Ciudadana y Lucha Contra las Drogas.  
**Fuente:** Policía Boliviana.

(1): Comprende los delitos de trata de personas, pornografía, proxenetismo, tráfico de personas, violencia sexual comercial.

**GRÁFICO N° 6.2.2.2.1**  
**LA PAZ: DISTRIBUCIÓN DE LAS DENUNCIAS DE DELITOS DE TRATA DE PERSONAS,**  
**DELITOS CONEXOS Y TRÁFICO DE PERSONAS<sup>(1)</sup>, SEGÚN SEXO Y RANGO DE EDAD DE LA**  
**VÍCTIMA, 2022**  
**(En porcentaje)**

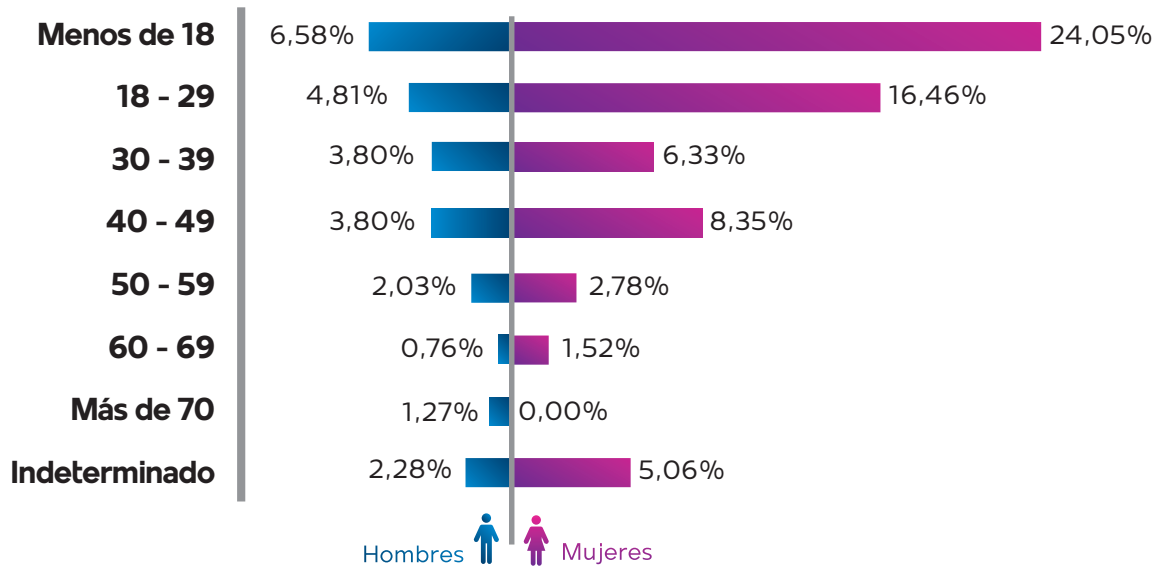

**Elaboración:** Observatorio Boliviano de Seguridad Ciudadana y Lucha Contra las Drogas.

**Fuente:** Policía Boliviana.

**(1):** Comprende los delitos de trata de personas, pornografía, proxenetismo, tráfico de personas, violencia sexual comercial.



## 6.2.3 COCHABAMBA

### 6.2.3.1 CARACTERÍSTICAS DE LAS DENUNCIAS DE DELITOS

CUADRO N° 6.2.3.1.1

COCHABAMBA: CANTIDAD DE DENUNCIAS DE DELITOS DE TRATA DE PERSONAS, DELITOS CONEXOS Y TRÁFICO DE PERSONAS<sup>(1)</sup>, POR AÑO, SEGÚN MUNICIPIO, 2017 - 2022  
(En número)

Municipio	2017	2018	2019	2020	2021	2022
<b>TOTAL</b>	<b>69</b>	<b>44</b>	<b>79</b>	<b>59</b>	<b>114</b>	<b>104</b>
Cochabamba	33	17	38	36	76	70
Sacaba	8	5	10	5	11	9
Quillacollo	16	4	8	2	10	8
Resto de municipios	12	18	23	16	17	17

**Elaboración:** Observatorio Boliviano de Seguridad Ciudadana y Lucha Contra las Drogas.

**Fuente:** Policía Boliviana.

(1): Comprende los delitos de trata de personas, pornografía, proxenetismo, tráfico de personas, violencia sexual comercial.

GRÁFICO N° 6.2.3.1.1

COCHABAMBA: CANTIDAD DE DENUNCIAS DE DELITOS DE TRATA DE PERSONAS, DELITOS CONEXOS Y TRÁFICO DE PERSONAS<sup>(1)</sup>, POR AÑO, 2017 – 2022  
(En número)

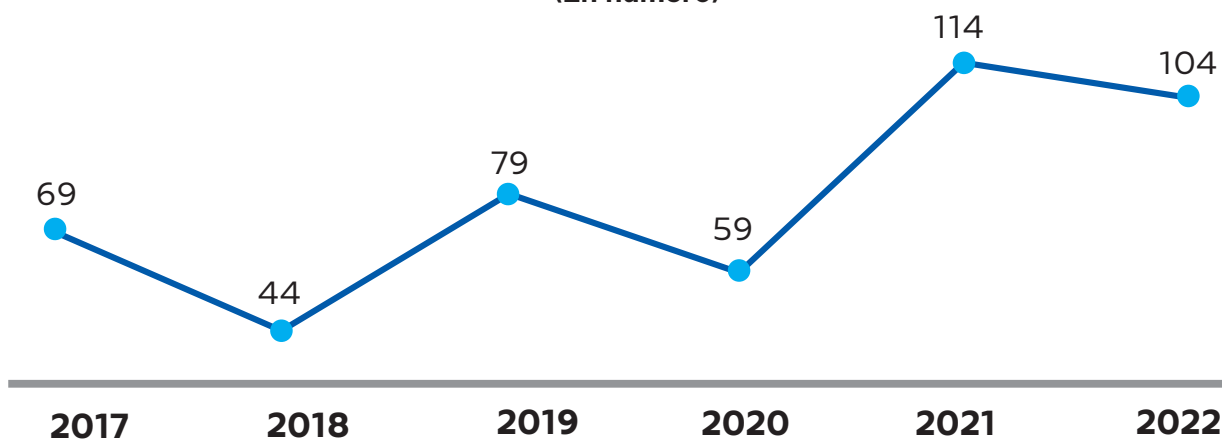

**Elaboración:** Observatorio Boliviano de Seguridad Ciudadana y Lucha Contra las Drogas.

**Fuente:** Policía Boliviana.

(1): Comprende los delitos de trata de personas, pornografía, proxenetismo, tráfico de personas, violencia sexual comercial.

**GRÁFICO N° 6.2.3.1.2**  
**COCHABAMBA: DISTRIBUCIÓN DE DENUNCIAS DE DELITOS DE TRATA DE PERSONAS, DELITOS CONEXOS Y TRÁFICO DE PERSONAS<sup>(1)</sup>, POR MUNICIPIO, 2022**  
(En porcentaje)

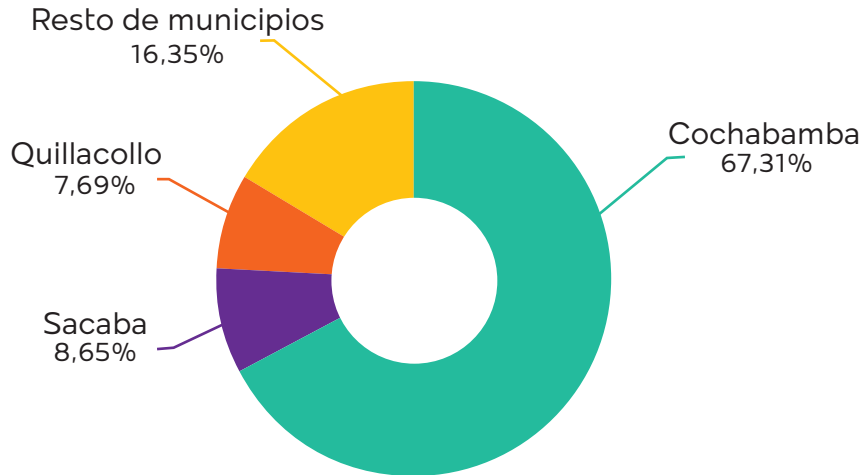

**Elaboración:** Observatorio Boliviano de Seguridad Ciudadana y Lucha Contra las Drogas.

**Fuente:** Policía Boliviana.

**(1):** Comprende los delitos de trata de personas, pornografía, proxenetismo, tráfico de personas, violencia sexual comercial.

**CUADRO N° 6.2.3.1.2**  
**COCHABAMBA: CANTIDAD DE DENUNCIAS DE DELITOS DE TRATA DE PERSONAS, DELITOS CONEXOS Y TRÁFICO DE PERSONAS, POR AÑO, SEGÚN DELITO, 2017 - 2022**  
(En número)

Delito	2017	2018	2019	2020	2021	2022
<b>TOTAL</b>	<b>69</b>	<b>44</b>	<b>79</b>	<b>59</b>	<b>114</b>	<b>104</b>
Trata de Personas	58	37	56	41	90	72
Pornografía	6	2	11	11	16	23
Proxenetismo	2	4	9	4	5	8
Tráfico de personas	1	1	2	2	2	1
Violencia Sexual Comercial	2	0	1	1	1	0

**Elaboración:** Observatorio Boliviano de Seguridad Ciudadana y Lucha Contra las Drogas.

**Fuente:** Policía Boliviana.

**GRÁFICO N° 6.2.4.1.3**  
**COCHABAMBA: DISTRIBUCIÓN DE LAS DENUNCIAS DE DELITOS DE TRATA DE PERSONAS, DELITOS CONEXOS Y TRÁFICO DE PERSONAS, POR DELITO, 2022**  
 (En porcentaje)

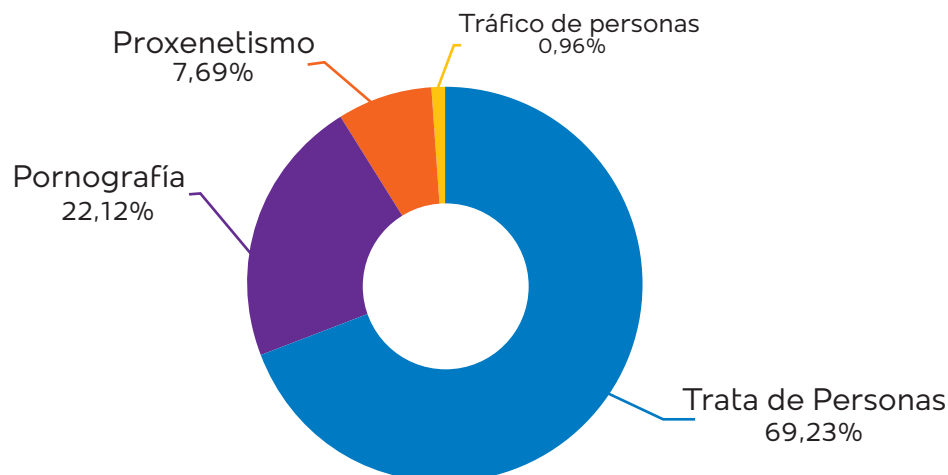

**Elaboración:** Observatorio Boliviano de Seguridad Ciudadana y Lucha Contra las Drogas.

**Fuente:** Policía Boliviana.

### 6.2.3.2 CARACTERÍSTICAS DE LA VÍCTIMA

**CUADRO N° 6.2.3.2.1**  
**COCHABAMBA: DISTRIBUCIÓN DE DENUNCIAS DE DELITOS DE TRATA DE PERSONAS, DELITOS CONEXOS Y TRÁFICO DE PERSONAS<sup>(1)</sup>, POR AÑO, SEGÚN SEXO DE LA VÍCTIMA, 2017 - 2022**  
 (En porcentaje)

Sexo	2017	2018	2019	2020	2021	2022
<b>TOTAL</b>	<b>100,00%</b>	<b>100,00%</b>	<b>100,00%</b>	<b>100,00%</b>	<b>100,00%</b>	<b>100,00%</b>
Hombres	31,88%	20,45%	26,58%	18,64%	24,56%	23,08%
Mujeres	63,77%	79,55%	70,89%	77,97%	73,68%	74,04%
Indeterminado	4,35%	0,00%	2,53%	3,39%	1,75%	2,88%

**Elaboración:** Observatorio Boliviano de Seguridad Ciudadana y Lucha Contra las Drogas.

**Fuente:** Policía Boliviana.

(1): Comprende los delitos de trata de personas, pornografía, proxenetismo, tráfico de personas, violencia sexual comercial.

**GRÁFICO N° 6.2.3.2.1**  
**COCHABAMBA: DISTRIBUCIÓN DE LAS DENUNCIAS DE DELITOS DE TRATA DE PERSONAS, DELITOS CONEXOS Y TRÁFICO DE PERSONAS<sup>(1)</sup>, SEGÚN SEXO Y RANGO DE EDAD DE LA VÍCTIMA, 2022**  
**(En porcentaje)**

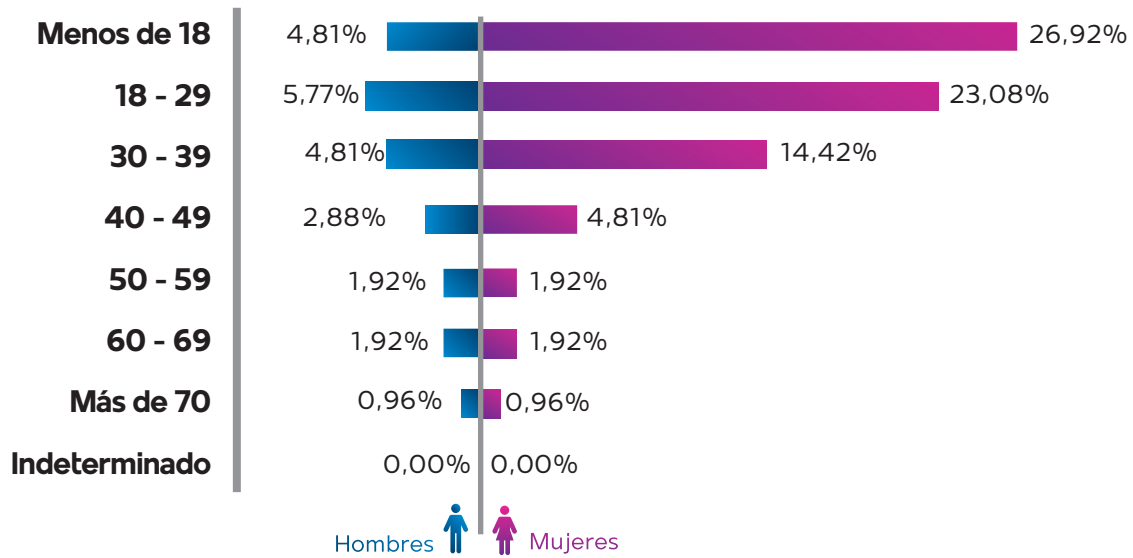

**Elaboración:** Observatorio Boliviano de Seguridad Ciudadana y Lucha Contra las Drogas.

**Fuente:** Policía Boliviana.

**(1):** Comprende los delitos de trata de personas, pornografía, proxenetismo, tráfico de personas, violencia sexual comercial.

## 6.2.4 ORURO

### 6.2.4.1 CARACTERÍSTICAS DE LAS DENUNCIAS DE DELITOS

CUADRO N° 6.2.4.1.1

ORURO: CANTIDAD DE DENUNCIAS DE DELITOS DE TRATA DE PERSONAS, DELITOS CONEXOS Y TRÁFICO DE PERSONAS<sup>(1)</sup>, POR AÑO, SEGÚN MUNICIPIO, 2017 - 2022

(En número)

Municipio	2017	2018	2019	2020	2021	2022
<b>TOTAL</b>	<b>46</b>	<b>21</b>	<b>42</b>	<b>11</b>	<b>13</b>	<b>20</b>
Oruro	46	19	41	9	12	18
Eucaliptus	0	0	0	0	0	2
Caracollo	0	1	0	1	0	0
Huanuni	0	1	0	1	0	0
Challapata	0	0	0	0	1	0
Sabaya	0	0	1	0	0	0

**Elaboración:** Observatorio Boliviano de Seguridad Ciudadana y Lucha Contra las Drogas.

**Fuente:** Policía Boliviana.

(1): Comprende los delitos de trata de personas, pornografía, proxenetismo, tráfico de personas, violencia sexual comercial.

CUADRO N° 6.2.4.1.1

ORURO: CANTIDAD DE DENUNCIAS DE DELITOS DE TRATA DE PERSONAS, DELITOS CONEXOS Y TRÁFICO DE PERSONAS<sup>(1)</sup>, POR AÑO, 2017 – 2022

(En número)

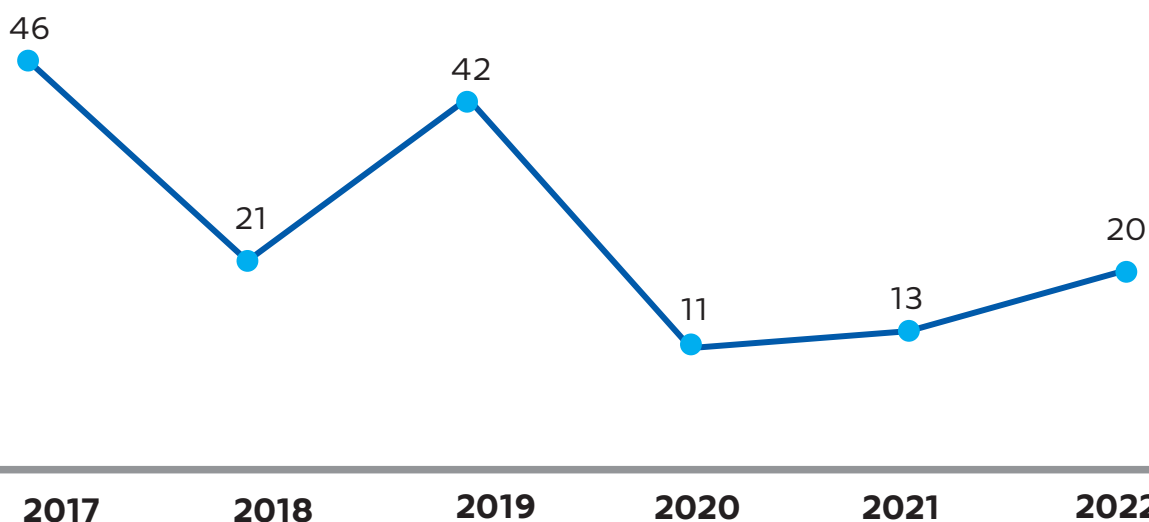

**Elaboración:** Observatorio Boliviano de Seguridad Ciudadana y Lucha Contra las Drogas.

**Fuente:** Policía Boliviana.

(1): Comprende los delitos de trata de personas, pornografía, proxenetismo, tráfico de personas, violencia sexual comercial.

**GRÁFICO N° 6.2.4.1.2**  
**ORURO: DISTRIBUCIÓN DE DENUNCIAS DE DELITOS DE TRATA DE PERSONAS, DELITOS CONEXOS Y TRÁFICO DE PERSONAS<sup>(1)</sup>, POR MUNICIPIO, 2022**  
(En porcentaje)

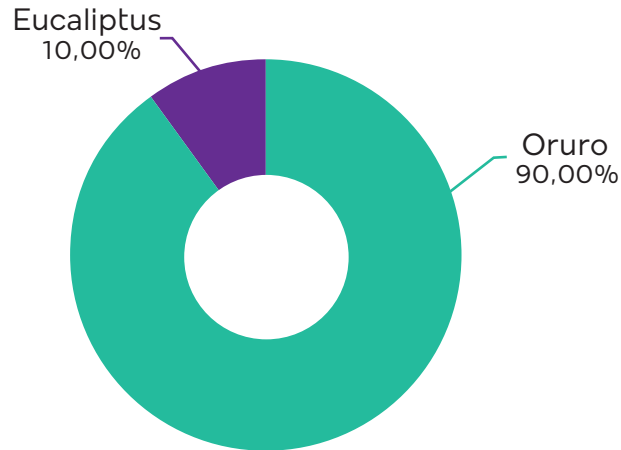

**Elaboración:** Observatorio Boliviano de Seguridad Ciudadana y Lucha Contra las Drogas.

**Fuente:** Policía Boliviana.

**(1):** Comprende los delitos de trata de personas, pornografía, proxenetismo, tráfico de personas, violencia sexual comercial.

**CUADRO N° 6.2.4.1.2**  
**ORURO: CANTIDAD DE DENUNCIAS DE DELITOS DE TRATA DE PERSONAS, DELITOS CONEXOS Y TRÁFICO DE PERSONAS, POR AÑO, SEGÚN DELITO, 2017 - 2022**  
(En número)

Delito	2017	2018	2019	2020	2021	2022
<b>TOTAL</b>	<b>46</b>	<b>21</b>	<b>42</b>	<b>11</b>	<b>13</b>	<b>20</b>
Trata de Personas	46	14	41	6	11	11
Proxenetismo	0	2	1	2	0	4
Tráfico de personas	0	1	0	2	2	3
Pornografía	0	4	0	1	0	2

**Elaboración:** Observatorio Boliviano de Seguridad Ciudadana y Lucha Contra las Drogas.

**Fuente:** Policía Boliviana.

**GRÁFICO N° 6.2.4.1.3**  
**ORURO: DISTRIBUCIÓN DE LAS DENUNCIAS DE DELITOS DE TRATA DE PERSONAS, DELITOS CONEXOS Y TRÁFICO DE PERSONAS, POR DELITO, 2022**  
 (En porcentaje)

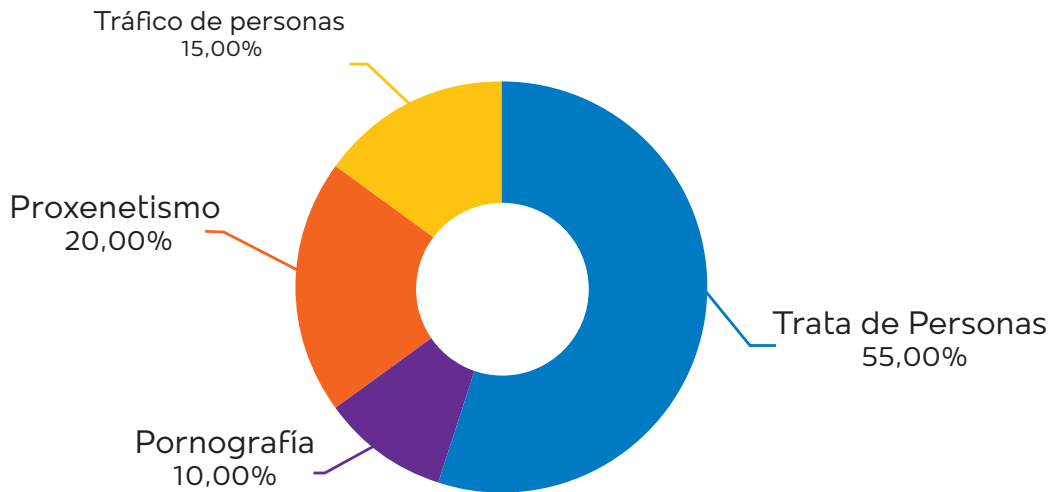

**Elaboración:** Observatorio Boliviano de Seguridad Ciudadana y Lucha Contra las Drogas.  
**Fuente:** Policía Boliviana.

### 6.2.4.2 CARACTERÍSTICAS DE LA VÍCTIMA

**CUADRO N° 6.2.4.2.1**  
**ORURO: DISTRIBUCIÓN DE DENUNCIAS DE DELITOS DE TRATA DE PERSONAS, DELITOS CONEXOS Y TRÁFICO DE PERSONAS<sup>(1)</sup>, POR AÑO, SEGÚN SEXO DE LA VÍCTIMA, 2017 - 2022**  
 (En porcentaje)

Sexo	2017	2018	2019	2020	2021	2022
<b>TOTAL</b>	<b>100,00%</b>	<b>100,00%</b>	<b>100,00%</b>	<b>100,00%</b>	<b>100,00%</b>	<b>100,00%</b>
Hombres	34,78%	28,57%	33,33%	18,18%	23,08%	15,00%
Mujeres	65,22%	71,43%	66,67%	81,82%	76,92%	75,00%
Indeterminado	0,00%	0,00%	0,00%	0,00%	0,00%	10,00%

**Elaboración:** Observatorio Boliviano de Seguridad Ciudadana y Lucha Contra las Drogas.  
**Fuente:** Policía Boliviana.

(1): Comprende los delitos de trata de personas, pornografía, proxenetismo, tráfico de personas, violencia sexual comercial.

**GRÁFICO N° 6.2.4.2.1**  
**ORURO: DISTRIBUCIÓN DE LAS DENUNCIAS DE DELITOS DE TRATA DE PERSONAS, DELITOS CONEXOS Y TRÁFICO DE PERSONAS<sup>(1)</sup>, SEGÚN SEXO Y RANGO DE EDAD DE LA VÍCTIMA, 2022**  
**(En porcentaje)**

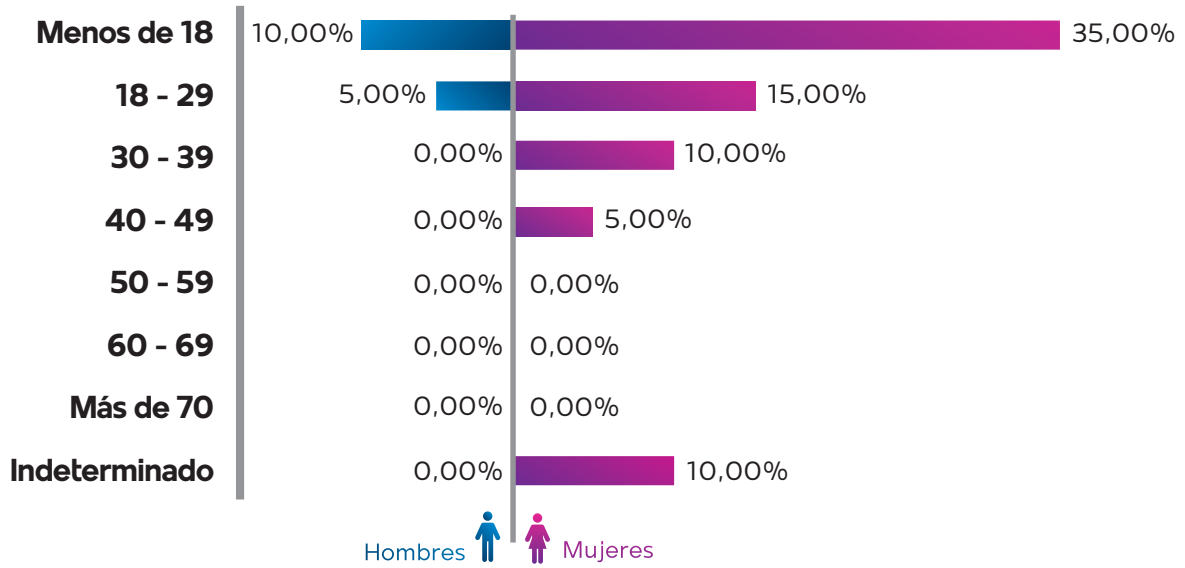

**Elaboración:** Observatorio Boliviano de Seguridad Ciudadana y Lucha Contra las Drogas.

**Fuente:** Policía Boliviana.

**(1):** Comprende los delitos de trata de personas, pornografía, proxenetismo, tráfico de personas, violencia sexual comercial.



## 6.2.5 POTOSÍ

## 6.2.5.1 CARACTERÍSTICAS DE LAS DENUNCIAS DE DELITOS

CUADRO N° 6.2.5.1.1

POTOSÍ: CANTIDAD DE DENUNCIAS DE DELITOS DE TRATA DE PERSONAS, DELITOS CONEXOS Y TRÁFICO DE PERSONAS<sup>(1)</sup>, POR AÑO, SEGÚN MUNICIPIO, 2017 - 2022

(En número)

Municipio	2017	2018	2019	2020	2021	2022
<b>TOTAL</b>	<b>13</b>	<b>21</b>	<b>27</b>	<b>11</b>	<b>12</b>	<b>11</b>
Potosí	10	19	18	8	6	6
Villazón	2	0	5	2	4	0
Llallagua	0	2	3	0	0	1
Tupiza	0	0	0	0	2	2
Uyuni	1	0	0	0	0	1
Chayanta	0	0	1	0	0	0
Puna	0	0	0	1	0	0
Uncía	0	0	0	0	0	1

**Elaboración:** Observatorio Boliviano de Seguridad Ciudadana y Lucha Contra las Drogas.

**Fuente:** Policía Boliviana.

(1): Comprende los delitos de trata de personas, pornografía, proxenetismo, tráfico de personas, violencia sexual comercial.

GRÁFICO N° 6.2.5.1.1

POTOSÍ: CANTIDAD DE DENUNCIAS DE DELITOS DE TRATA DE PERSONAS, DELITOS CONEXOS Y TRÁFICO DE PERSONAS<sup>(1)</sup>, POR AÑO, 2017 – 2022

(En número)

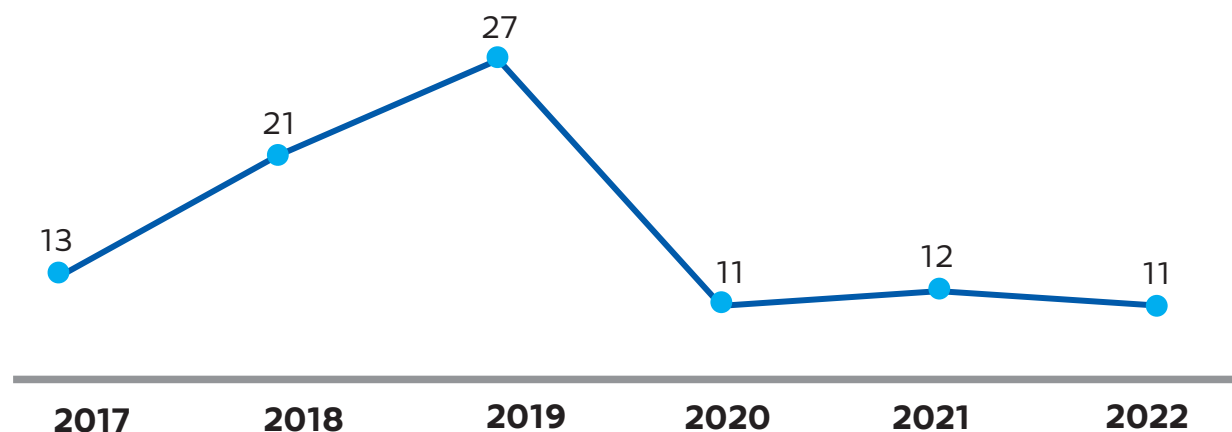

**Elaboración:** Observatorio Boliviano de Seguridad Ciudadana y Lucha Contra las Drogas.

**Fuente:** Policía Boliviana.

(1): Comprende los delitos de trata de personas, pornografía, proxenetismo, tráfico de personas, violencia sexual comercial.

**GRÁFICO N° 6.2.5.1.2**  
**POTOSÍ: DISTRIBUCIÓN DE DENUNCIAS DE DELITOS DE TRATA DE PERSONAS, DELITOS CONEXOS Y TRÁFICO DE PERSONAS<sup>(1)</sup>, POR MUNICIPIO, 2022**  
(En porcentaje)

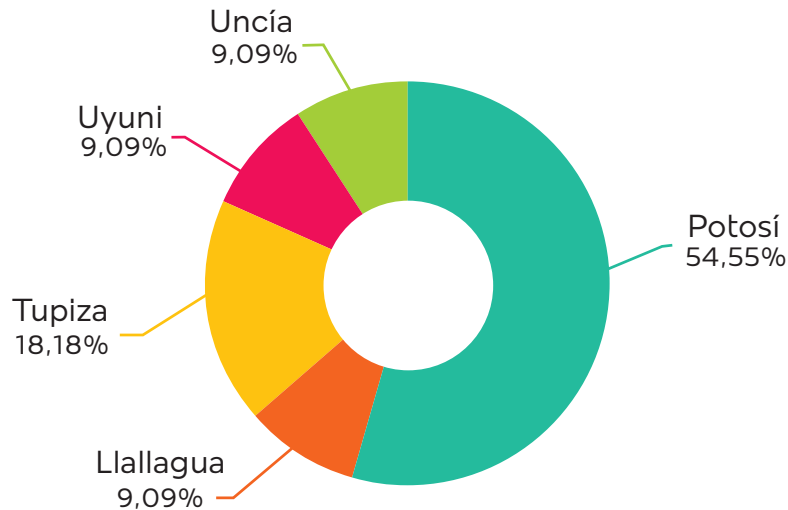

**Elaboración:** Observatorio Boliviano de Seguridad Ciudadana y Lucha Contra las Drogas.

**Fuente:** Policía Boliviana.

(1): Comprende los delitos de trata de personas, pornografía, proxenetismo, tráfico de personas, violencia sexual comercial.

**CUADRO N° 6.2.5.1.2**  
**POTOSÍ: CANTIDAD DE DENUNCIAS DE DELITOS DE TRATA DE PERSONAS, DELITOS CONEXOS Y TRÁFICO DE PERSONAS, POR AÑO, SEGÚN DELITO, 2017 - 2022**  
(En número)

Delito	2017	2018	2019	2020	2021	2022
<b>TOTAL</b>	<b>13</b>	<b>21</b>	<b>27</b>	<b>11</b>	<b>12</b>	<b>11</b>
Trata de Personas	10	17	17	4	8	8
Pornografía	2	4	4	5	3	2
Tráfico de personas	0	0	4	0	0	1
Proxenetismo	1	0	2	2	1	0

**Elaboración:** Observatorio Boliviano de Seguridad Ciudadana y Lucha Contra las Drogas.

**Fuente:** Policía Boliviana.

**GRÁFICO N° 6.2.5.1.3**  
**POTOSÍ: DISTRIBUCIÓN DE LAS DENUNCIAS DE DELITOS DE TRATA DE PERSONAS, DELITOS CONEXOS Y TRÁFICO DE PERSONAS, POR DELITO, 2022**  
 (En porcentaje)

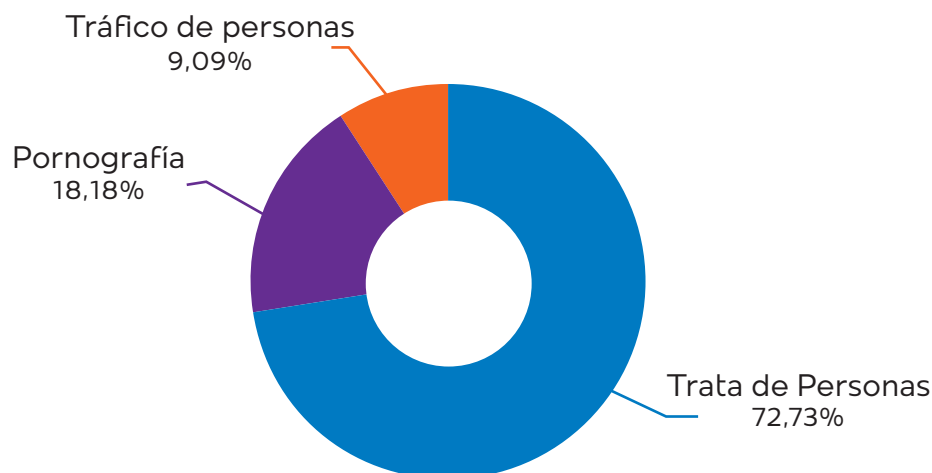

**Elaboración:** Observatorio Boliviano de Seguridad Ciudadana y Lucha Contra las Drogas.  
**Fuente:** Policía Boliviana.

### 6.2.5.2 CARACTERÍSTICAS DE LA VÍCTIMA

**CUADRO N° 6.2.5.2.1**  
**POTOSÍ: DISTRIBUCIÓN DE DENUNCIAS DE DELITOS DE TRATA DE PERSONAS, DELITOS CONEXOS Y TRÁFICO DE PERSONAS<sup>(1)</sup>, POR AÑO, SEGÚN SEXO DE LA VÍCTIMA, 2017 - 2022**  
 (En porcentaje)

Sexo	2017	2018	2019	2020	2021	2022
<b>TOTAL</b>	<b>100,00%</b>	<b>100,00%</b>	<b>100,00%</b>	<b>100,00%</b>	<b>100,00%</b>	<b>100,00%</b>
Hombres	7,69%	23,81%	7,41%	36,36%	8,33%	0,00%
Mujeres	92,31%	76,19%	59,26%	45,45%	75,00%	81,82%
Indeterminado	0,00%	0,00%	33,33%	18,18%	16,67%	18,18%

**Elaboración:** Observatorio Boliviano de Seguridad Ciudadana y Lucha Contra las Drogas.  
**Fuente:** Policía Boliviana.

(1): Comprende los delitos de trata de personas, pornografía, proxenetismo, tráfico de personas, violencia sexual comercial.

**GRÁFICO N° 6.2.5.2.1**  
**POTOSÍ: DISTRIBUCIÓN DE LAS DENUNCIAS DE DELITOS DE TRATA DE PERSONAS, DELITOS CONEXOS Y TRÁFICO DE PERSONAS<sup>(1)</sup>, SEGÚN SEXO Y RANGO DE EDAD DE LA VÍCTIMA, 2022**  
(En porcentaje)

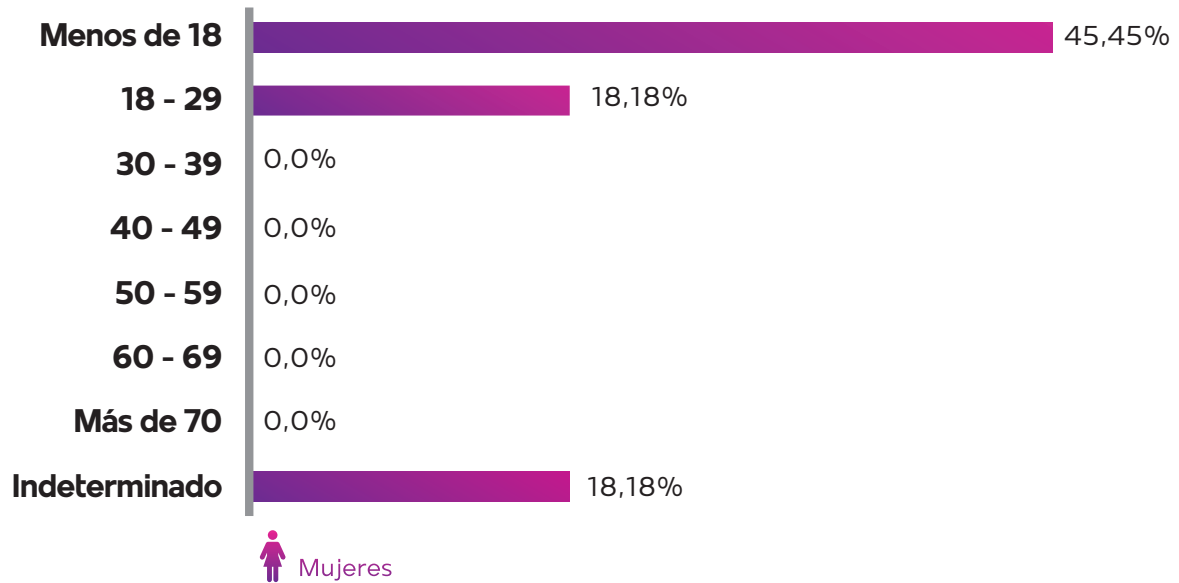

**Elaboración:** Observatorio Boliviano de Seguridad Ciudadana y Lucha Contra las Drogas.

**Fuente:** Policía Boliviana.

**(1):** Comprende los delitos de trata de personas, pornografía, proxenetismo, tráfico de personas, violencia sexual comercial.

## 6.2.6 TARIJA

## 6.2.6.1 CARACTERÍSTICAS DE LAS DENUNCIAS DE DELITOS

CUADRO N° 6.2.6.1.1

TARIJA: CANTIDAD DE DENUNCIAS DE DELITOS DE TRATA DE PERSONAS, DELITOS CONEXOS Y TRÁFICO DE PERSONAS<sup>(1)</sup>, POR AÑO, SEGÚN MUNICIPIO, 2017 - 2022

(En número)

Departamento	2017	2018	2019	2020	2021	2022
<b>TOTAL</b>	<b>23</b>	<b>28</b>	<b>26</b>	<b>20</b>	<b>24</b>	<b>33</b>
Tarija	18	17	18	15	17	22
Yacuiba	3	6	4	2	3	5
Villa San Lorenzo	0	1	0	0	1	2
Padcaya	0	1	0	1	1	2
Resto de municipios	2	3	4	2	2	2

**Elaboración:** Observatorio Boliviano de Seguridad Ciudadana y Lucha Contra las Drogas.

**Fuente:** Policía Boliviana.

(1): Comprende los delitos de trata de personas, pornografía, proxenetismo, tráfico de personas, violencia sexual comercial.

GRÁFICO N° 6.2.6.1.1

TARIJA: CANTIDAD DE DENUNCIAS DE DELITOS DE TRATA DE PERSONAS, DELITOS CONEXOS Y TRÁFICO DE PERSONAS<sup>(1)</sup>, POR AÑO, 2017 – 2022

(En número)

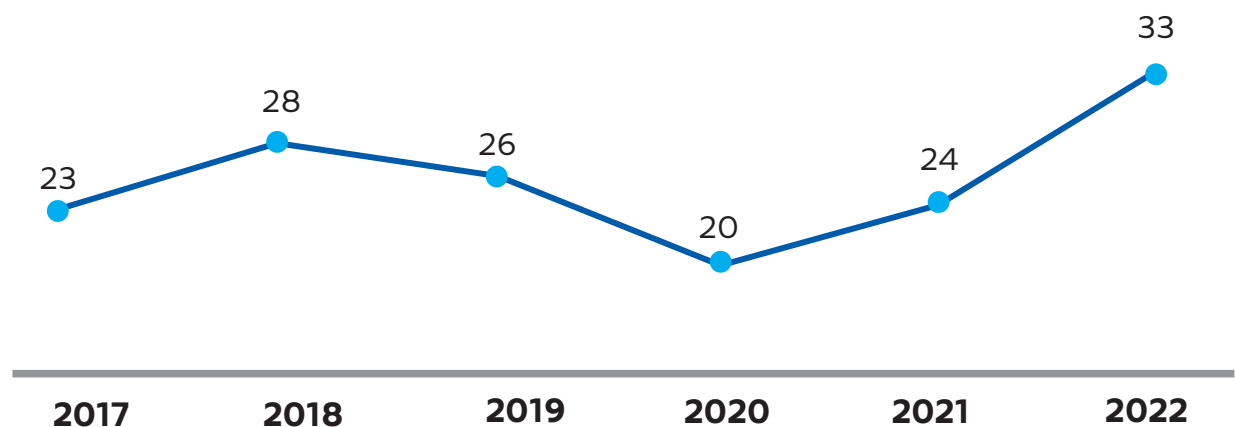

**Elaboración:** Observatorio Boliviano de Seguridad Ciudadana y Lucha Contra las Drogas.

**Fuente:** Policía Boliviana.

(1): Comprende los delitos de trata de personas, pornografía, proxenetismo, tráfico de personas, violencia sexual comercial.

**GRÁFICO N° 6.2.6.1.2**  
**TARIJA: DISTRIBUCIÓN DE DENUNCIAS DE DELITOS DE TRATA DE PERSONAS, DELITOS CONEXOS Y TRÁFICO DE PERSONAS<sup>(1)</sup>, POR MUNICIPIO, 2022**  
(En porcentaje)

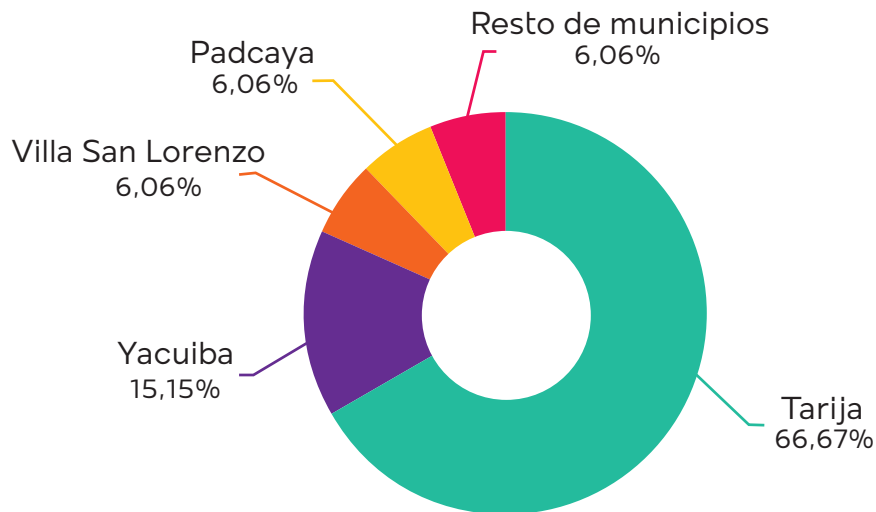

**Elaboración:** Observatorio Boliviano de Seguridad Ciudadana y Lucha Contra las Drogas.

**Fuente:** Policía Boliviana.

(1): Comprende los delitos de trata de personas, pornografía, proxenetismo, tráfico de personas, violencia sexual comercial.

**CUADRO N° 6.2.6.1.2**  
**TARIJA: CANTIDAD DE DENUNCIAS DE DELITOS DE TRATA DE PERSONAS, DELITOS CONEXOS Y TRÁFICO DE PERSONAS, POR AÑO, SEGÚN DELITO, 2017 - 2022**  
(En número)

Delito	2017	2018	2019	2020	2021	2022
<b>TOTAL</b>	<b>23</b>	<b>28</b>	<b>26</b>	<b>20</b>	<b>24</b>	<b>33</b>
Trata de Personas	18	25	23	15	17	27
Pornografía	1	1	2	4	5	6
Tráfico de personas	4	2	0	1	1	0
Proxenetismo	0	0	1	0	1	0

**Elaboración:** Observatorio Boliviano de Seguridad Ciudadana y Lucha Contra las Drogas.

**Fuente:** Policía Boliviana.

**GRÁFICO N° 6.2.6.1.3**  
**TARIJA: DISTRIBUCIÓN DE LAS DENUNCIAS DE DELITOS DE TRATA DE PERSONAS, DELITOS CONEXOS Y TRÁFICO DE PERSONAS, POR DELITO, 2022**  
 (En porcentaje)

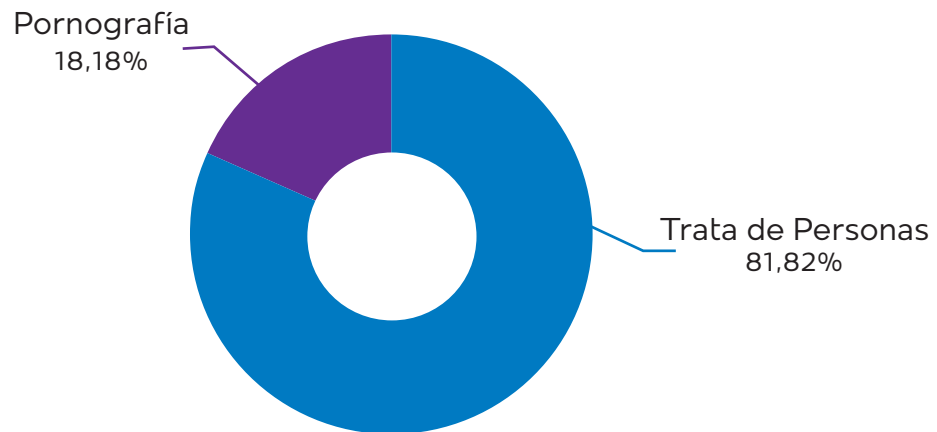

**Elaboración:** Observatorio Boliviano de Seguridad Ciudadana y Lucha Contra las Drogas.  
**Fuente:** Policía Boliviana.

## 6.2.6.2 CARACTERÍSTICAS DE LA VÍCTIMA

**CUADRO N° 6.2.6.2.1**  
**TARIJA: DISTRIBUCIÓN DE DENUNCIAS DE DELITOS DE TRATA DE PERSONAS, DELITOS CONEXOS Y TRÁFICO DE PERSONAS<sup>(1)</sup>, POR AÑO, SEGÚN SEXO DE LA VÍCTIMA, 2017 - 2022**  
 (En porcentaje)

Sexo	2017	2018	2019	2020	2021	2022
<b>TOTAL</b>	<b>100,00%</b>	<b>100,00%</b>	<b>100,00%</b>	<b>100,00%</b>	<b>100,00%</b>	<b>100,00%</b>
Hombres	30,43%	50,00%	11,54%	30,00%	12,50%	33,33%
Mujeres	69,57%	42,86%	80,77%	65,00%	79,17%	63,64%
Indeterminado	0,00%	7,14%	7,69%	5,00%	8,33%	3,03%

**Elaboración:** Observatorio Boliviano de Seguridad Ciudadana y Lucha Contra las Drogas.  
**Fuente:** Policía Boliviana.

(1): Comprende los delitos de trata de personas, pornografía, proxenetismo, tráfico de personas, violencia sexual comercial.

**GRÁFICO N° 6.2.6.2.1**  
**TARIJA: DISTRIBUCIÓN DE LAS DENUNCIAS DE DELITOS DE TRATA DE PERSONAS, DELITOS CONEXOS Y TRÁFICO DE PERSONAS<sup>(1)</sup>, SEGÚN SEXO Y RANGO DE EDAD DE LA VÍCTIMA, 2022**  
(En porcentaje)

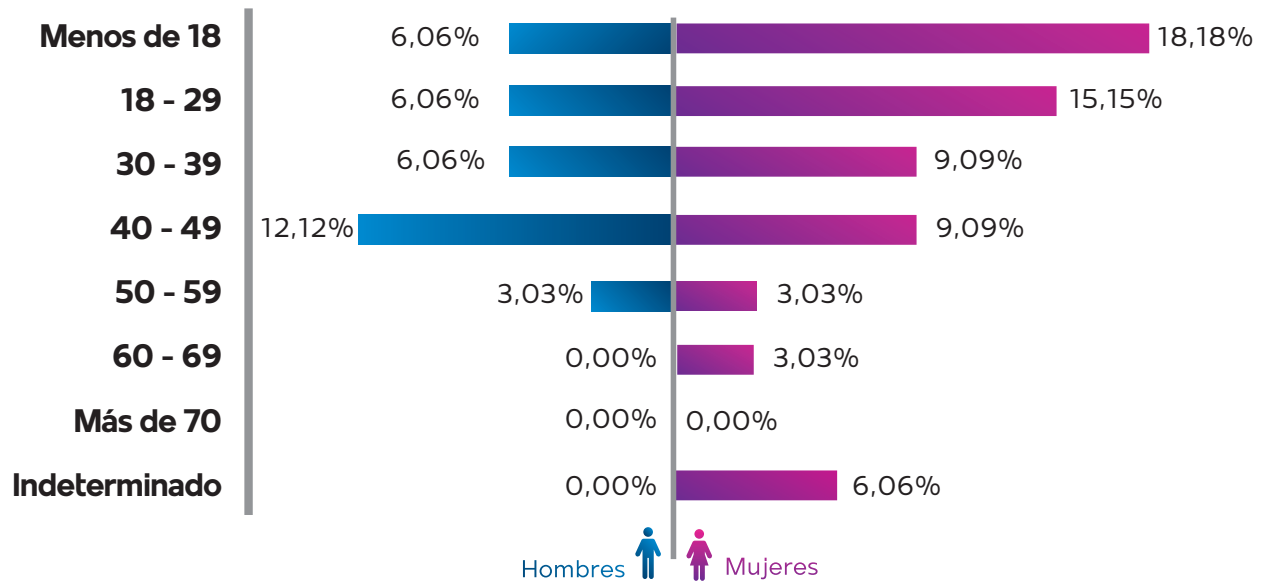

**Elaboración:** Observatorio Boliviano de Seguridad Ciudadana y Lucha Contra las Drogas.

**Fuente:** Policía Boliviana.

**(1):** Comprende los delitos de trata de personas, pornografía, proxenetismo, tráfico de personas, violencia sexual comercial.



## 6.2.7 SANTA CRUZ

## 6.2.7.1 CARACTERÍSTICAS DE LAS DENUNCIAS DE DELITOS

CUADRO N° 6.2.7.1.1

SANTA CRUZ: CANTIDAD DE DENUNCIAS DE DELITOS DE TRATA DE PERSONAS, DELITOS CONEXOS Y TRÁFICO DE PERSONAS<sup>(1)</sup>, POR AÑO, SEGÚN MUNICIPIO, 2017 - 2022

(En número)

Municipio	2017	2018	2019	2020	2021	2022
<b>TOTAL</b>	<b>41</b>	<b>57</b>	<b>90</b>	<b>97</b>	<b>142</b>	<b>122</b>
Santa Cruz de la Sierra	26	25	58	74	78	55
Puerto Quijarro	1	5	3	3	10	11
Montero	0	5	6	4	10	11
Yapacaní	0	4	3	2	3	9
Puerto Suarez	0	1	0	2	12	8
Resto de municipios	14	17	20	12	29	28

**Elaboración:** Observatorio Boliviano de Seguridad Ciudadana y Lucha Contra las Drogas.

**Fuente:** Policía Boliviana.

(1): Comprende los delitos de trata de personas, pornografía, proxenetismo, tráfico de personas, violencia sexual comercial.

GRÁFICO N° 6.2.7.1.1

SANTA CRUZ: CANTIDAD DE DENUNCIAS DE DELITOS DE TRATA DE PERSONAS, DELITOS CONEXOS Y TRÁFICO DE PERSONAS<sup>(1)</sup>, POR AÑO, 2017 – 2022

(En número)

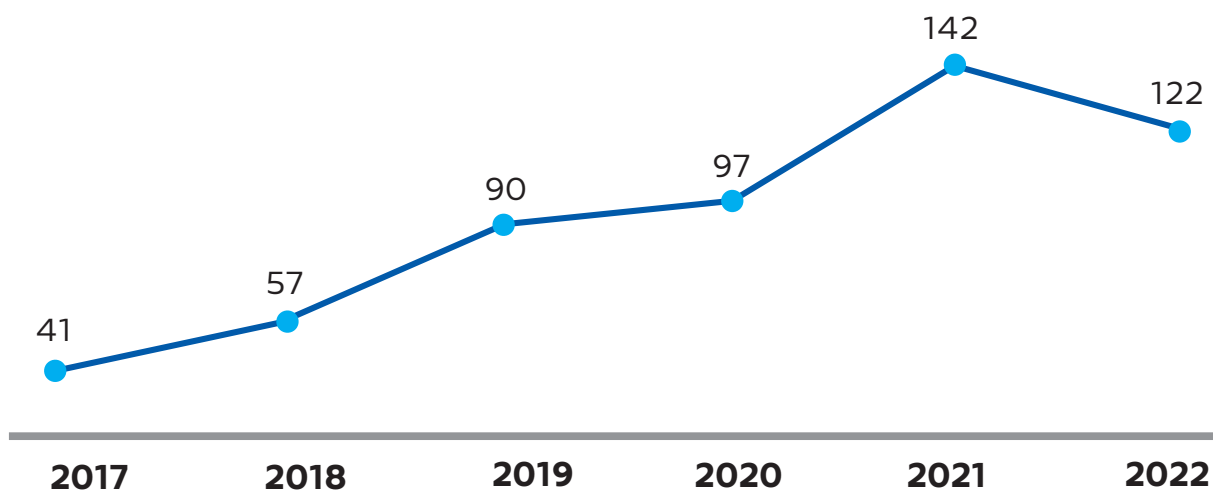

**Elaboración:** Observatorio Boliviano de Seguridad Ciudadana y Lucha Contra las Drogas.

**Fuente:** Policía Boliviana.

(1): Comprende los delitos de trata de personas, pornografía, proxenetismo, tráfico de personas, violencia sexual comercial.

**GRÁFICO N° 6.2.7.1.2**  
**SANTA CRUZ: DISTRIBUCIÓN DE DENUNCIAS DE DELITOS DE TRATA DE PERSONAS, DELITOS CONEXOS Y TRÁFICO DE PERSONAS<sup>(1)</sup>, POR MUNICIPIO, 2022**  
(En porcentaje)

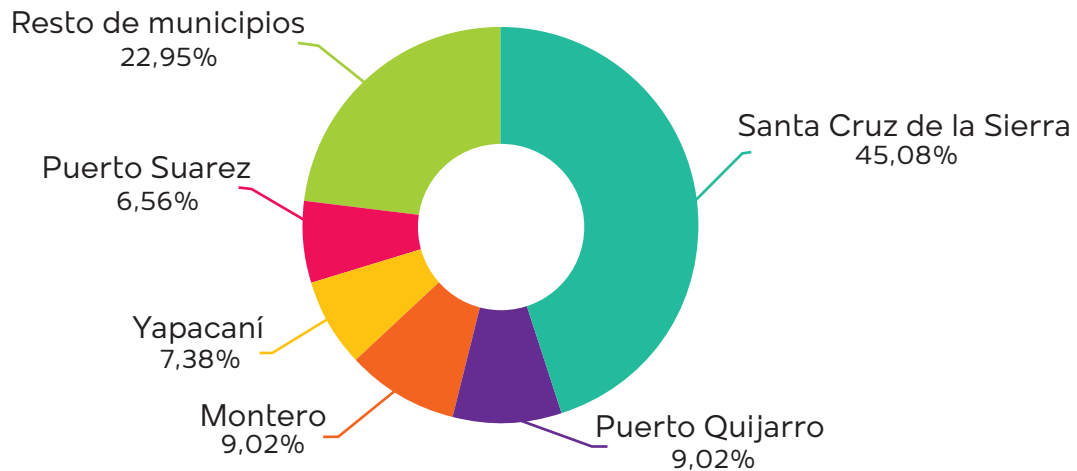

**Elaboración:** Observatorio Boliviano de Seguridad Ciudadana y Lucha Contra las Drogas.

**Fuente:** Policía Boliviana.

**(1):** Comprende los delitos de trata de personas, pornografía, proxenetismo, tráfico de personas, violencia sexual comercial.

**CUADRO N° 6.2.7.1.2**  
**SANTA CRUZ: CANTIDAD DE DENUNCIAS DE DELITOS DE TRATA DE PERSONAS, DELITOS CONEXOS Y TRÁFICO DE PERSONAS, POR AÑO, SEGÚN DELITO, 2017 - 2022**  
(En número)

Delito	2017	2018	2019	2020	2021	2022
<b>TOTAL</b>	<b>41</b>	<b>57</b>	<b>90</b>	<b>97</b>	<b>142</b>	<b>122</b>
Trata de personas	31	41	49	50	101	87
Pornografía	7	10	28	27	19	19
Proxenetismo	0	2	6	12	5	10
Tráfico de personas	2	4	3	5	17	6
Violencia Sexual Comercial	1	0	4	3	0	0

**Elaboración:** Observatorio Boliviano de Seguridad Ciudadana y Lucha Contra las Drogas.

**Fuente:** Policía Boliviana.

**GRÁFICO N° 6.2.7.1.3**  
**SANTA CRUZ: DISTRIBUCIÓN DE LAS DENUNCIAS DE DELITOS DE TRATA DE PERSONAS, DELITOS CONEXOS Y TRÁFICO DE PERSONAS, POR DELITO, 2022**  
 (En porcentaje)

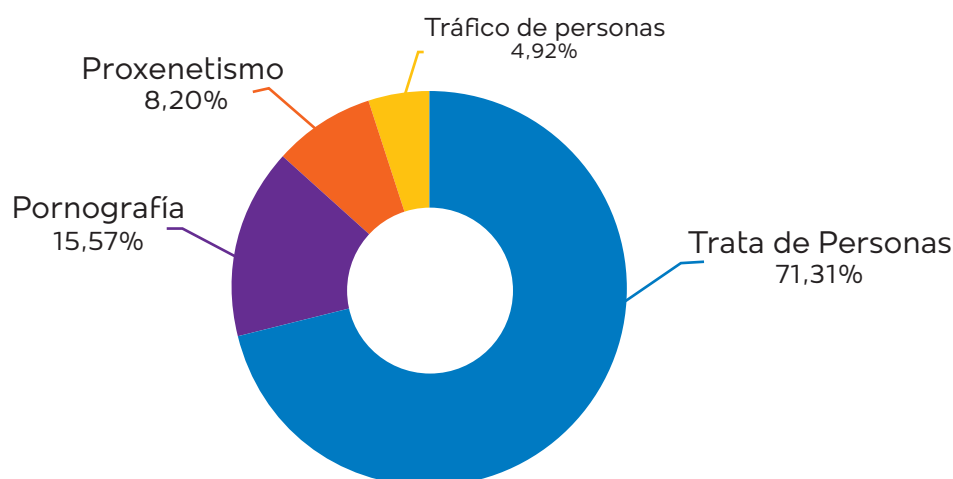

**Elaboración:** Observatorio Boliviano de Seguridad Ciudadana y Lucha Contra las Drogas.  
**Fuente:** Policía Boliviana.

### 6.2.7.2 CARACTERÍSTICAS DE LA VÍCTIMA

**CUADRO N° 6.2.7.2.1**  
**SANTA CRUZ: DISTRIBUCIÓN DE DENUNCIAS DE DELITOS DE TRATA DE PERSONAS, DELITOS CONEXOS Y TRÁFICO DE PERSONAS<sup>(1)</sup>, POR AÑO, SEGÚN SEXO DE LA VÍCTIMA, 2017 - 2022**  
 (En porcentaje)

Sexo	2017	2018	2019	2020	2021	2022
<b>TOTAL</b>	<b>100,00%</b>	<b>100,00%</b>	<b>100,00%</b>	<b>100,00%</b>	<b>100,00%</b>	<b>100,00%</b>
Hombres	39,02%	26,32%	22,22%	21,65%	22,54%	36,07%
Mujeres	60,98%	66,67%	76,67%	77,32%	60,56%	50,00%
Indeterminado	0,00%	7,02%	1,11%	1,03%	16,90%	13,93%

**Elaboración:** Observatorio Boliviano de Seguridad Ciudadana y Lucha Contra las Drogas.  
**Fuente:** Policía Boliviana.

(1): Comprende los delitos de trata de personas, pornografía, proxenetismo, tráfico de personas, violencia sexual comercial.

**GRÁFICO N° 6.2.7.2.1**  
**SANTA CRUZ: DISTRIBUCIÓN DE LAS DENUNCIAS DE DELITOS DE TRATA DE PERSONAS, DELITOS CONEXOS Y TRÁFICO DE PERSONAS<sup>(1)</sup>, SEGÚN SEXO Y RANGO DE EDAD DE LA VÍCTIMA, 2022**  
**(En porcentaje)**

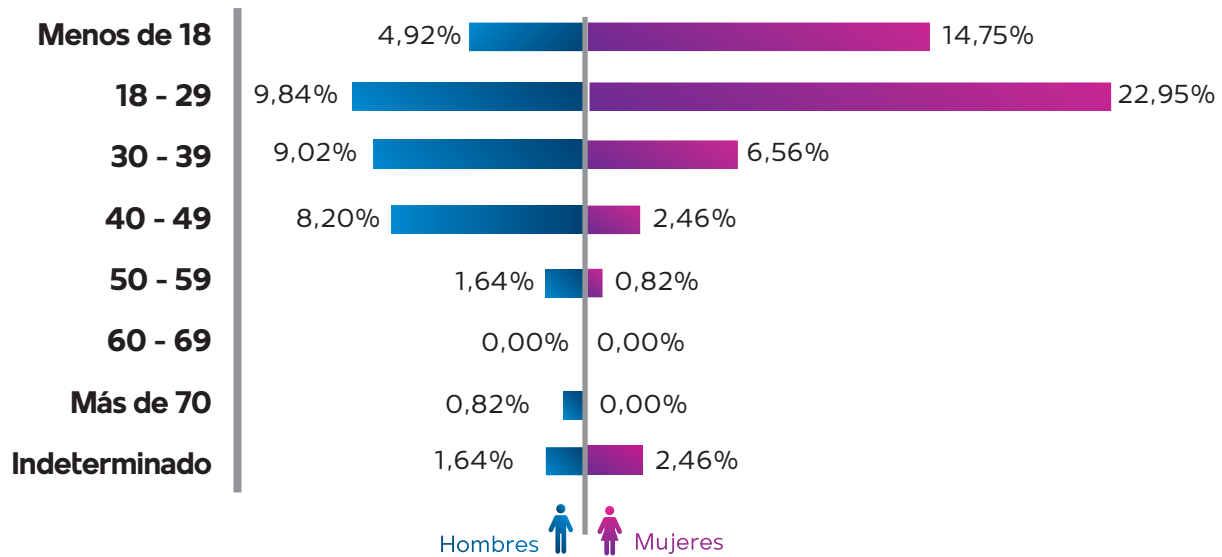

**Elaboración:** Observatorio Boliviano de Seguridad Ciudadana y Lucha Contra las Drogas.

**Fuente:** Policía Boliviana.

**(1):** Comprende los delitos de trata de personas, pornografía, proxenetismo, tráfico de personas, violencia sexual comercial.

**6.2.8 BENI****6.2.8.1 CARACTERÍSTICAS DE LAS DENUNCIAS DE DELITOS****CUADRO N° 6.2.8.1.1****BENI: CANTIDAD DE DENUNCIAS DE DELITOS DE TRATA DE PERSONAS, DELITOS CONEXOS Y TRÁFICO DE PERSONAS<sup>(1)</sup>, POR AÑO, SEGÚN MUNICIPIO, 2017 - 2022****(En número)**

Municipio	2017	2018	2019	2020	2021	2022
<b>TOTAL</b>	<b>22</b>	<b>35</b>	<b>22</b>	<b>6</b>	<b>28</b>	<b>20</b>
Trinidad	15	5	10	1	12	9
Guayaramerín	3	2	1	0	9	4
Riberalta	2	26	11	4	7	4
Rurrenabaque	0	1	0	0	0	2
San Borja	1	1	0	0	0	1
Resto de municipios	1	0	0	1	0	0

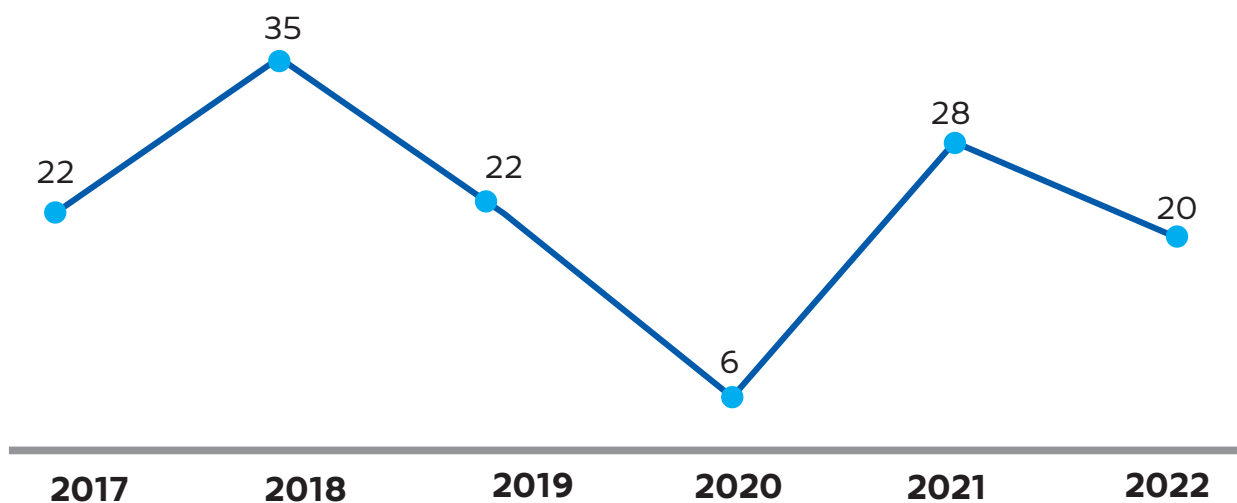
**Elaboración:** Observatorio Boliviano de Seguridad Ciudadana y Lucha Contra las Drogas.**Fuente:** Policía Boliviana.**(1):** Comprende los delitos de trata de personas, pornografía, proxenetismo, tráfico de personas, violencia sexual comercial.**GRÁFICO N° 6.2.8.1.1****BENI: CANTIDAD DE DENUNCIAS DE DELITOS DE TRATA DE PERSONAS, DELITOS CONEXOS Y TRÁFICO DE PERSONAS<sup>(1)</sup>, POR AÑO, 2017 – 2022****(En número)****Elaboración:** Observatorio Boliviano de Seguridad Ciudadana y Lucha Contra las Drogas.**Fuente:** Policía Boliviana.**(1):** Comprende los delitos de trata de personas, pornografía, proxenetismo, tráfico de personas, violencia sexual comercial.

**GRÁFICO N° 6.2.8.1.2**  
**BENI: DISTRIBUCIÓN DE DENUNCIAS DE DELITOS DE TRATA DE PERSONAS, DELITOS CONEXOS Y TRÁFICO DE PERSONAS<sup>(1)</sup>, POR MUNICIPIO, 2022**  
(En porcentaje)

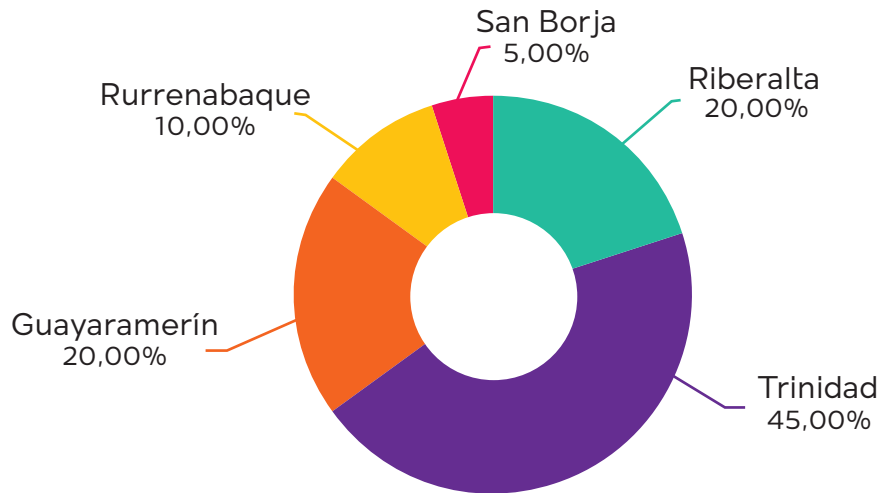

**Elaboración:** Observatorio Boliviano de Seguridad Ciudadana y Lucha Contra las Drogas.

**Fuente:** Policía Boliviana.

**(1):** Comprende los delitos de trata de personas, pornografía, proxenetismo, tráfico de personas, violencia sexual comercial.

**CUADRO N° 6.2.8.1.2**  
**BENI: CANTIDAD DE DENUNCIAS DE DELITOS DE TRATA DE PERSONAS, DELITOS CONEXOS Y TRÁFICO DE PERSONAS, POR AÑO, SEGÚN DELITO, 2017 - 2022**  
(En número)

Delito	2017	2018	2019	2020	2021	2022
<b>TOTAL</b>	<b>22</b>	<b>35</b>	<b>22</b>	<b>6</b>	<b>28</b>	<b>20</b>
Trata de Personas	16	27	11	4	18	12
Pornografía	3	2	9	2	4	4
Proxenetismo	3	4	2	0	3	4
Tráfico de personas	0	2	0	0	1	0
Violencia Sexual Comercial	0	0	0	0	2	0

**Elaboración:** Observatorio Boliviano de Seguridad Ciudadana y Lucha Contra las Drogas.

**Fuente:** Policía Boliviana.

**GRÁFICO N° 6.2.8.1.3**  
**BENI: DISTRIBUCIÓN DE LAS DENUNCIAS DE DELITOS DE TRATA DE PERSONAS, DELITOS CONEXOS Y TRÁFICO DE PERSONAS, POR DELITO, 2022**  
 (En porcentaje)

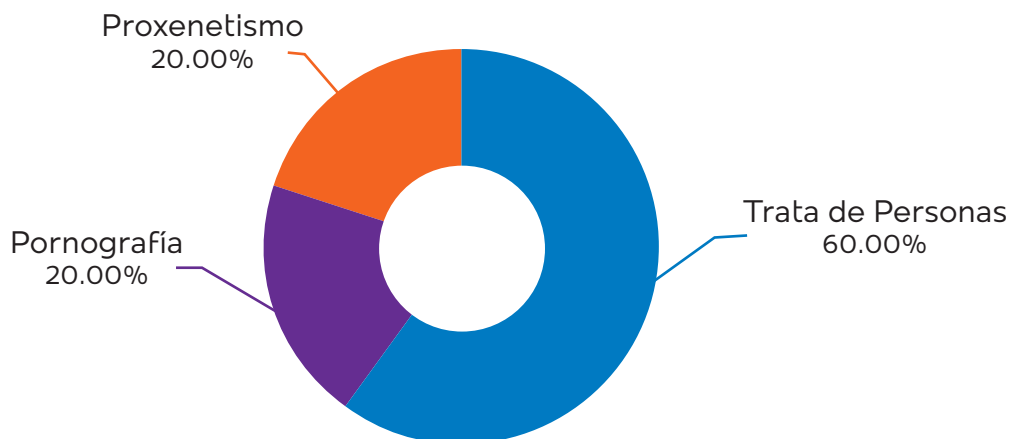

**Elaboración:** Observatorio Boliviano de Seguridad Ciudadana y Lucha Contra las Drogas.

**Fuente:** Policía Boliviana.

### 6.2.8.2 CARACTERÍSTICAS DE LA VÍCTIMA

**CUADRO N° 6.2.8.2.1**  
**BENI: DISTRIBUCIÓN DE DENUNCIAS DE DELITOS DE TRATA DE PERSONAS, DELITOS CONEXOS Y TRÁFICO DE PERSONAS<sup>(1)</sup>, POR AÑO, SEGÚN SEXO DE LA VÍCTIMA, 2017 - 2022**  
 (En porcentaje)

Sexo	2017	2018	2019	2020	2021	2022
<b>TOTAL</b>	<b>100,00%</b>	<b>100,00%</b>	<b>100,00%</b>	<b>100,00%</b>	<b>100,00%</b>	<b>100,00%</b>
Hombres	13,64%	22,86%	36,36%	0,00%	17,86%	25,00%
Mujeres	86,36%	77,14%	59,09%	100,00%	64,29%	75,00%
Indeterminado	0,00%	0,00%	4,55%	0,00%	17,86%	0,00%

**Elaboración:** Observatorio Boliviano de Seguridad Ciudadana y Lucha Contra las Drogas.

**Fuente:** Policía Boliviana.

(1): Comprende los delitos de trata de personas, pornografía, proxenetismo, tráfico de personas, violencia sexual comercial.



**GRÁFICO N° 6.2.8.2.1**  
**BENI: DISTRIBUCIÓN DE LAS DENUNCIAS DE DELITOS DE TRATA DE PERSONAS,**  
**DELITOS CONEXOS Y TRÁFICO DE PERSONAS<sup>(1)</sup>, SEGÚN SEXO Y**  
**RANGO DE EDAD DE LA VÍCTIMA, 2022**  
**(En porcentaje)**

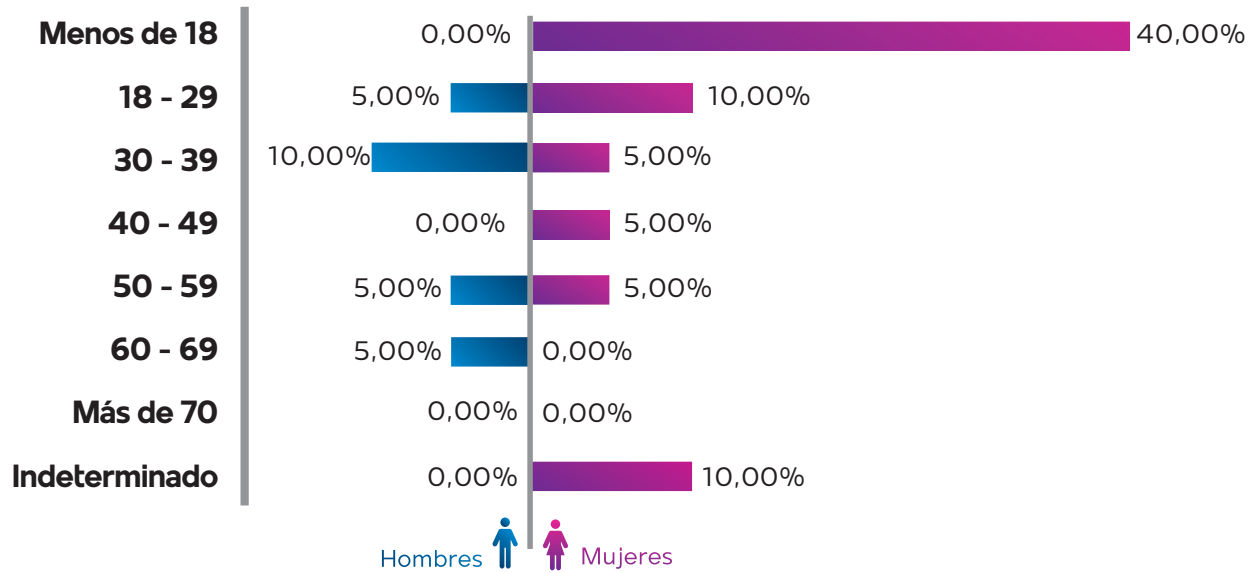

**Elaboración:** Observatorio Boliviano de Seguridad Ciudadana y Lucha Contra las Drogas.

**Fuente:** Policía Boliviana.

**(1):** Comprende los delitos de trata de personas, pornografía, proxenetismo, tráfico de personas, violencia sexual comercial.



## 6.2.9 PANDO

## 6.2.9.1 CARACTERÍSTICAS DE LAS DENUNCIAS DE DELITOS

CUADRO N° 6.2.9.1.1

PANDO: CANTIDAD DE DENUNCIAS DE DELITOS DE TRATA DE PERSONAS, DELITOS CONEXOS Y TRÁFICO DE PERSONAS<sup>(1)</sup>, POR AÑO, SEGÚN MUNICIPIO, 2017 - 2022

(En número)

Departamento	2017	2018	2019	2020	2021	2022
<b>TOTAL</b>	<b>9</b>	<b>6</b>	<b>5</b>	<b>9</b>	<b>10</b>	<b>7</b>
Cobija	9	6	5	9	8	7
Porvenir	0	0	0	0	2	0

**Elaboración:** Observatorio Boliviano de Seguridad Ciudadana y Lucha Contra las Drogas.

**Fuente:** Policía Boliviana.

**(1):** Comprende los delitos de trata de personas, pornografía, proxenetismo, tráfico de personas, violencia sexual comercial.

GRÁFICO N° 6.2.9.1.1

PANDO: CANTIDAD DE DENUNCIAS DE DELITOS DE TRATA DE PERSONAS, DELITOS CONEXOS Y TRÁFICO DE PERSONAS<sup>(1)</sup>, POR AÑO, 2017 – 2022

(En número)

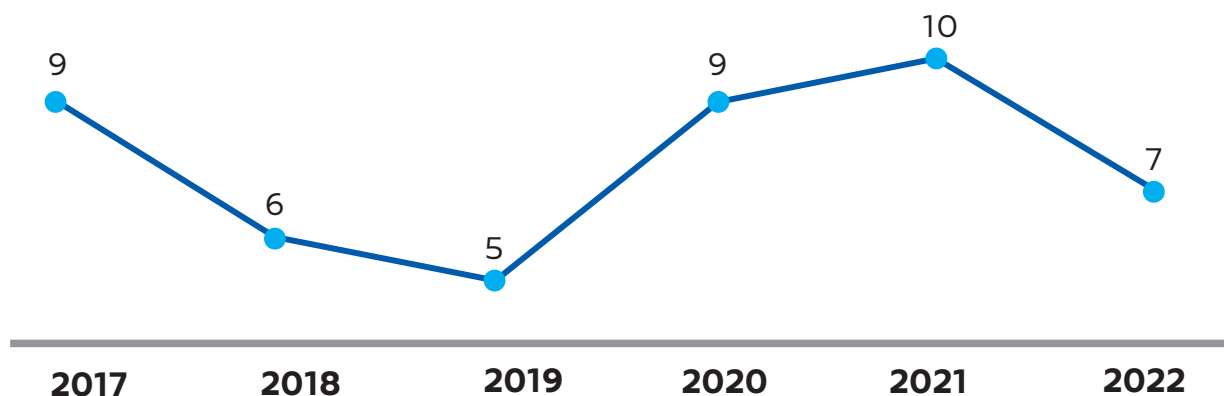

**Elaboración:** Observatorio Boliviano de Seguridad Ciudadana y Lucha Contra las Drogas.

**Fuente:** Policía Boliviana.

**(1):** Comprende los delitos de trata de personas, pornografía, proxenetismo, tráfico de personas, violencia sexual comercial.

**CUADRO N° 6.2.9.1.2**

**PANDO: CANTIDAD DE DENUNCIAS DE DELITOS DE TRATA DE PERSONAS, DELITOS CONEXOS Y TRÁFICO DE PERSONAS, POR AÑO, SEGÚN DELITO, 2017 - 2022**

(En número)

Delito	2017	2018	2019	2020	2021	2022
<b>TOTAL</b>	<b>9</b>	<b>6</b>	<b>5</b>	<b>9</b>	<b>10</b>	<b>7</b>
Trata de Personas	7	5	4	6	4	2
Tráfico de personas	0	1	0	0	6	2
Pornografía	2	0	0	3	0	2
Proxenetismo	0	0	1	0	0	1

**Elaboración:** Observatorio Boliviano de Seguridad Ciudadana y Lucha Contra las Drogas.

**Fuente:** Policía Boliviana.

**GRÁFICO N° 6.2.9.1.2**

**PANDO: DISTRIBUCIÓN DE LAS DENUNCIAS DE DELITOS DE TRATA DE PERSONAS, DELITOS CONEXOS Y TRÁFICO DE PERSONAS, POR DELITO, 2022**

(En porcentaje)

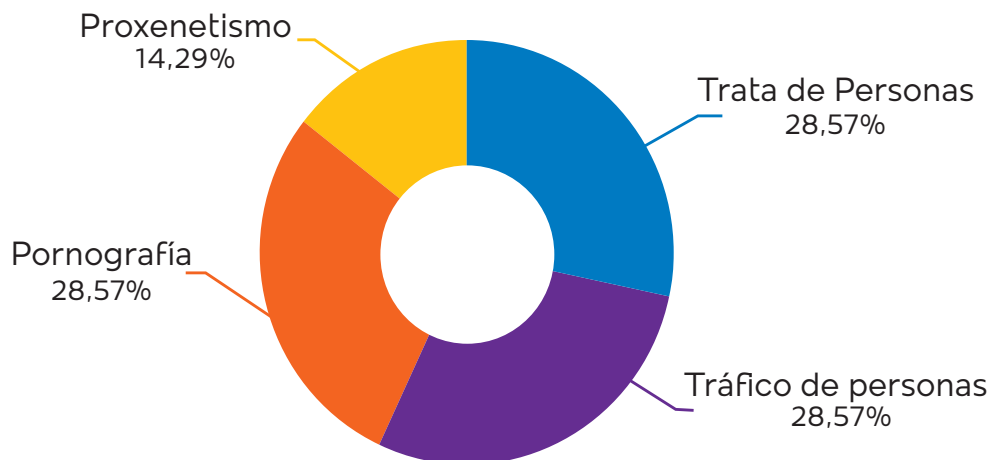

**Elaboración:** Observatorio Boliviano de Seguridad Ciudadana y Lucha Contra las Drogas.

**Fuente:** Policía Boliviana.

## 6.2.9.2. CARACTERÍSTICAS DE LA VÍCTIMA

CUADRO N° 6.2.9.2.1

PANDO: DISTRIBUCIÓN DE DENUNCIAS DE DELITOS DE TRATA DE PERSONAS, DELITOS CONEXOS Y TRÁFICO DE PERSONAS<sup>(1)</sup>, POR AÑO, SEGÚN SEXO DE LA VÍCTIMA, 2017 - 2022

(En porcentaje)

Sexo	2017	2018	2019	2020	2021	2022
<b>TOTAL</b>	<b>100,00%</b>	<b>100,00%</b>	<b>100,00%</b>	<b>100,00%</b>	<b>100,00%</b>	<b>100,00%</b>
Hombres	33,33%	33,33%	20,00%	22,22%	40,00%	14,29%
Mujeres	66,67%	66,67%	60,00%	77,78%	10,00%	71,43%
Indeterminado	0,00%	0,00%	20,00%	0,00%	50,00%	14,29%

**Elaboración:** Observatorio Boliviano de Seguridad Ciudadana y Lucha Contra las Drogas.

**Fuente:** Policía Boliviana.

(1): Comprende los delitos de trata de personas, pornografía, proxenetismo, tráfico de personas, violencia sexual comercial.

GRÁFICO N° 6.2.9.2.1

PANDO: DISTRIBUCIÓN DE LAS DENUNCIAS DE DELITOS DE TRATA DE PERSONAS, DELITOS CONEXOS Y TRÁFICO DE PERSONAS<sup>(1)</sup>, SEGÚN SEXO Y RANGO DE EDAD DE LA VÍCTIMA, 2022

(En porcentaje)

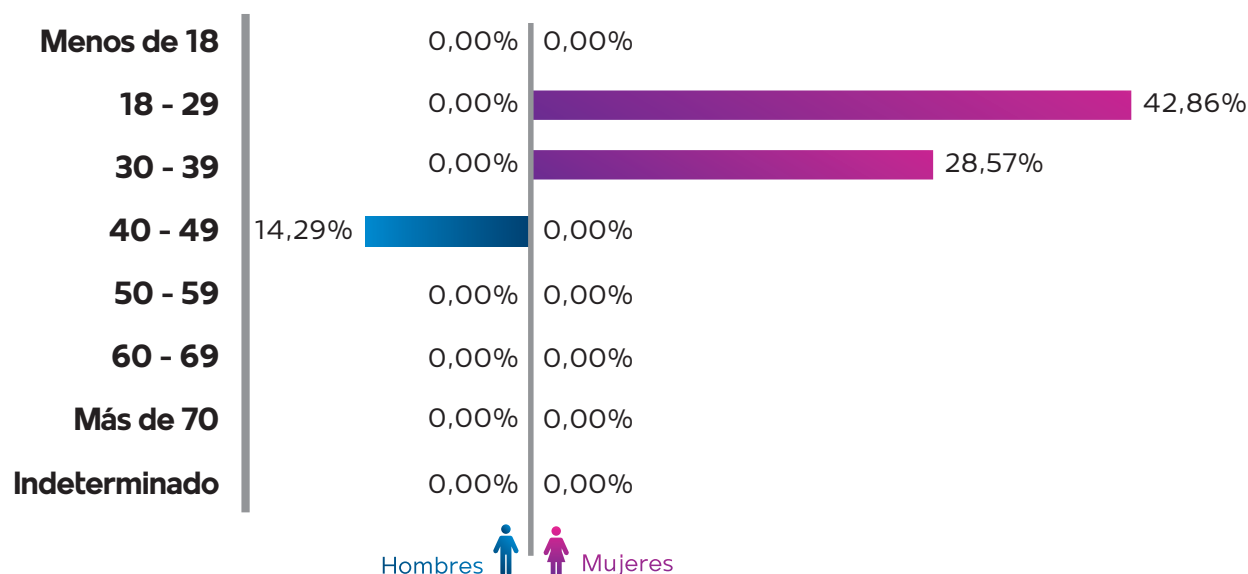

**Elaboración:** Observatorio Boliviano de Seguridad Ciudadana y Lucha Contra las Drogas.

**Fuente:** Policía Boliviana.

(1): Comprende los delitos de trata de personas, pornografía, proxenetismo, tráfico de personas, violencia sexual comercial.





# CAPÍTULO VII

## Delitos contra la libertad





### BOLIVIA: DENUNCIAS DE DELITOS CONTRA LA LIBERTAD POR MUNICIPIO, 2022

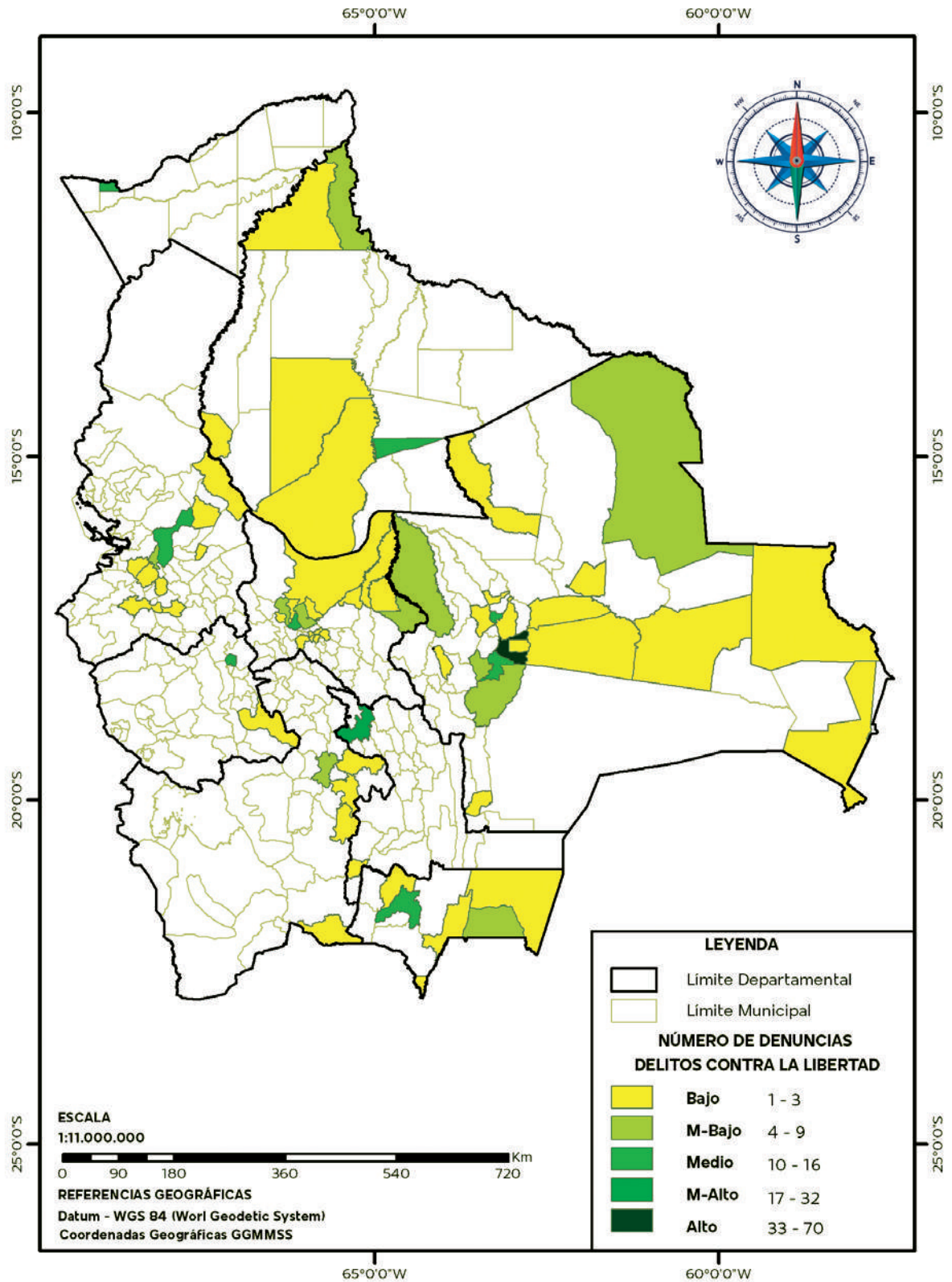



## BOLIVIA: DENUNCIAS DE SUBSTRACCIÓN DE UN MENOR O INCAPAZ POR MUNICIPIO, 2022

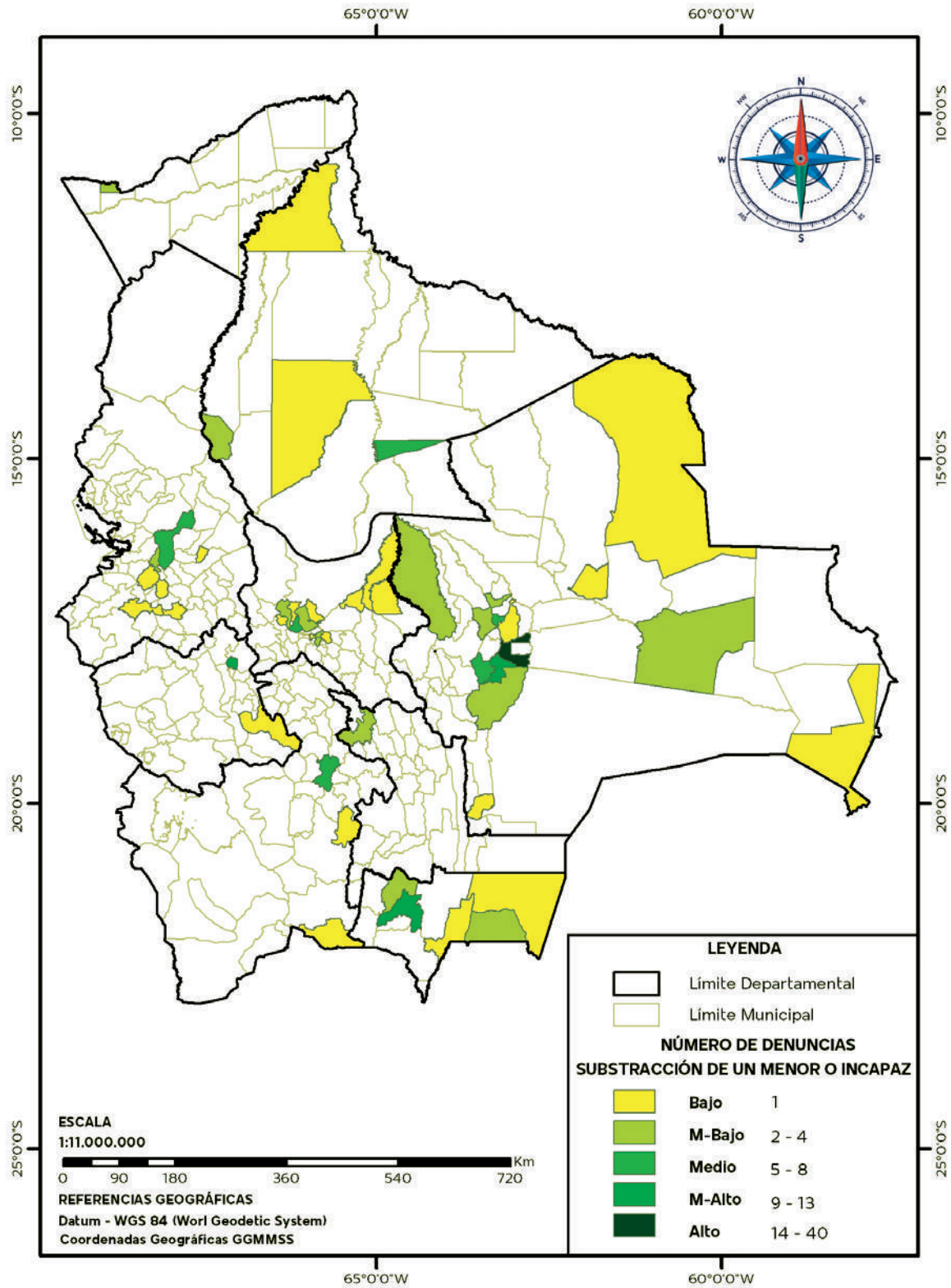



## 7.1 ESTADÍSTICAS NACIONALES

### 7.1.1 CARACTERÍSTICAS DE LAS DENUNCIAS DE DELITOS

CUADRO N° 7.1.1.1

**BOLIVIA: CANTIDAD DE DENUNCIAS DE DELITOS CONTRA LA LIBERTAD<sup>(1)</sup>, POR AÑO, SEGÚN DEPARTAMENTO, 2017 – 2022**

(En número)

Departamento	2017	2018	2019	2020	2021	2022
<b>TOTAL</b>	<b>549</b>	<b>486</b>	<b>469</b>	<b>342</b>	<b>374</b>	<b>346</b>
Chuquisaca	34	55	23	9	30	33
La Paz	48	50	44	41	35	28
Cochabamba	64	37	33	27	42	53
Oruro	24	12	12	3	8	16
Potosí	18	23	50	30	32	16
Tarija	36	32	27	21	20	25
Santa Cruz	286	238	254	172	165	139
Beni	33	32	18	28	36	26
Pando	6	7	8	11	6	10

**Elaboración:** Observatorio Boliviano de Seguridad Ciudadana y Lucha Contra las Drogas.

**Fuente:** Policía Boliviana.

(1): Comprende los delitos de sustracción de un menor o incapaz, rapto, secuestro y privación de libertad.

GRÁFICO N° 7.1.1.1

**BOLIVIA: DISTRIBUCIÓN DE DENUNCIAS DE DELITOS CONTRA LA LIBERTAD<sup>(1)</sup>, POR DEPARTAMENTO, 2022**

(En porcentaje)

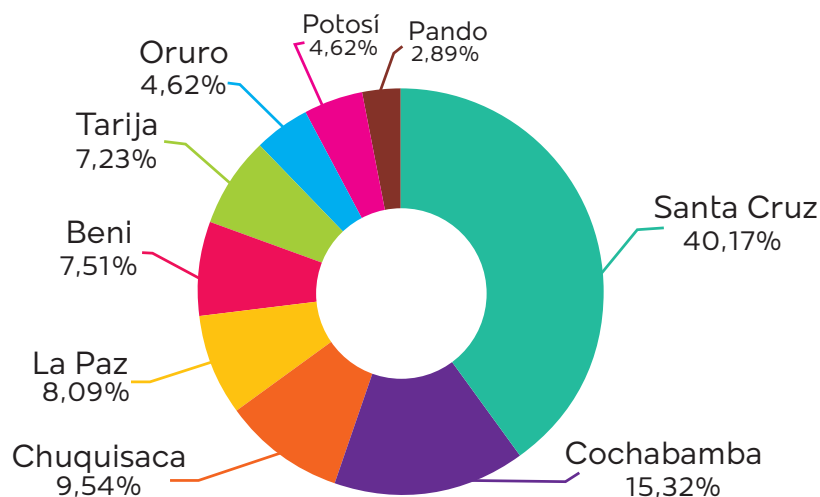

**Elaboración:** Observatorio Boliviano de Seguridad Ciudadana y Lucha Contra las Drogas.

**Fuente:** Policía Boliviana.

(1): Comprende los delitos de sustracción de un menor o incapaz, rapto, secuestro y privación de libertad.

**CUADRO N° 7.1.1.2**  
**BOLIVIA: TASA DE DENUNCIAS DE DELITOS CONTRA LA LIBERTAD<sup>(1)</sup>,  
POR AÑO, SEGÚN DEPARTAMENTO, 2017 – 2022**  
(Por 100 mil habitantes)

Departamento	2017	2018	2019	2020	2021	2022
<b>TOTAL</b>	<b>4,91</b>	<b>4,28</b>	<b>4,07</b>	<b>2,93</b>	<b>3,16</b>	<b>2,88</b>
Chuquisaca	5,42	8,68	3,59	1,39	4,59	4,99
La Paz	1,65	1,70	1,48	1,37	1,16	0,92
Cochabamba	3,26	1,85	1,63	1,31	2,01	2,50
Oruro	4,54	2,25	2,23	0,55	1,46	2,89
Potosí	2,05	2,60	5,61	3,33	3,53	1,75
Tarija	6,50	5,68	4,71	3,61	3,38	4,16
Santa Cruz	9,20	7,50	7,85	5,21	4,91	4,06
Beni	7,00	6,66	3,68	5,62	7,10	5,04
Pando	4,33	4,87	5,38	7,16	3,78	6,11

**Elaboración:** Observatorio Boliviano de Seguridad Ciudadana y Lucha Contra las Drogas.

**Fuente:** Policía Boliviana.

(1): Comprende los delitos de sustracción de un menor o incapaz, rapto, secuestro y privación de libertad.

**Nota:** El cálculo de la tasa se realizó de acuerdo a la población proyectada del INE, REV 2020.

**GRÁFICO N° 7.1.1.2**  
**BOLIVIA: TASA DE DENUNCIAS DE DELITOS CONTRA  
LA LIBERTAD<sup>(1)</sup>, POR AÑO, 2017 – 2022**  
(Por 100 mil habitantes)

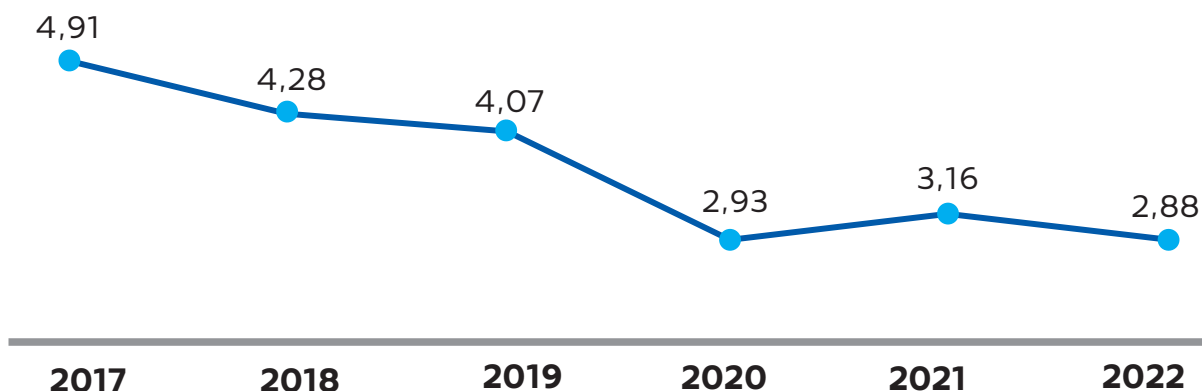

**Elaboración:** Observatorio Boliviano de Seguridad Ciudadana y Lucha Contra las Drogas.

**Fuente:** Policía Boliviana.

(1): Comprende los delitos de sustracción de un menor o incapaz, rapto, secuestro y privación de libertad.

**Nota:** El cálculo de la tasa se realizó de acuerdo a la población proyectada del INE, REV 2020.

**GRÁFICO N° 7.1.1.3**  
**BOLIVIA: TASA DE DENUNCIAS DE DELITOS CONTRA LA LIBERTAD<sup>(1)</sup>, POR DEPARTAMENTO, 2022**  
 (Por 100 mil habitantes)

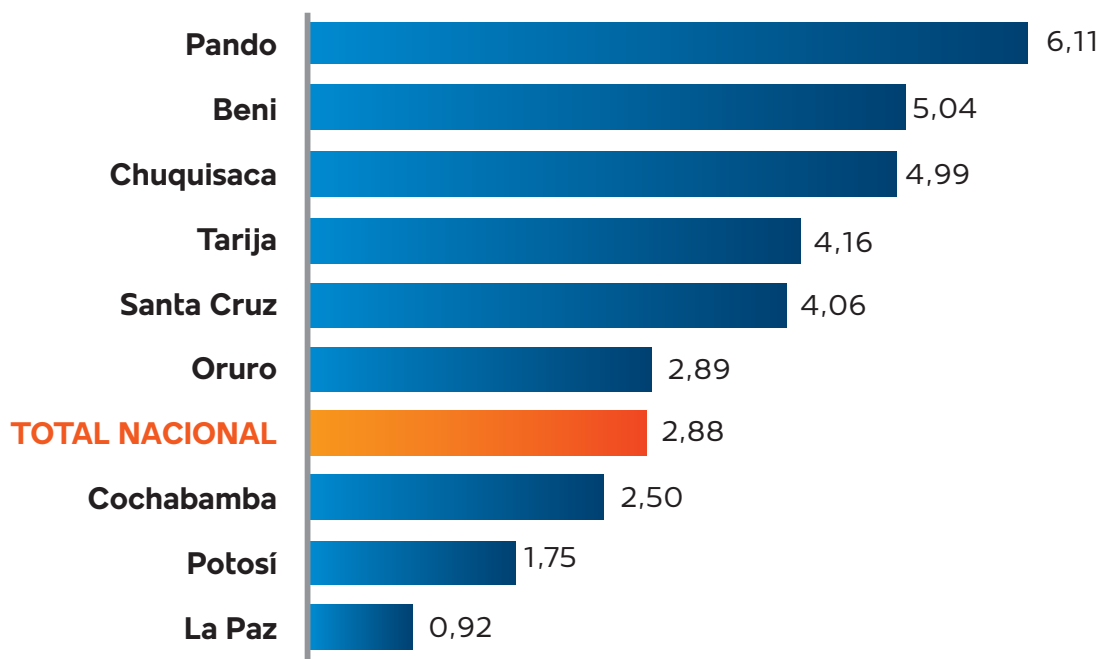

**Elaboración:** Observatorio Boliviano de Seguridad Ciudadana y Lucha Contra las Drogas.

**Fuente:** Policía Boliviana.

**(1):** Comprende los delitos de sustracción de un menor o incapaz, rapto, secuestro y privación de libertad.

**Nota:** El cálculo de la tasa se realizó de acuerdo a la población proyectada del INE, REV 2020.

**CUADRO N° 7.1.1.3**  
**BOLIVIA: CANTIDAD DE DENUNCIAS DE DELITOS CONTRA LA LIBERTAD, POR AÑO, SEGÚN DELITO, 2017 – 2022**  
 (En número)

Delito	2017	2018	2019	2020	2021	2022
<b>TOTAL</b>	<b>549</b>	<b>486</b>	<b>469</b>	<b>342</b>	<b>374</b>	<b>346</b>
Substracción de un menor o incapaz	352	307	290	223	184	178
Privación de libertad	77	95	99	63	116	98
Rapto	80	57	40	31	50	43
Secuestro	40	27	40	25	24	27

**Elaboración:** Observatorio Boliviano de Seguridad Ciudadana y Lucha Contra las Drogas.

**Fuente:** Policía Boliviana.

**GRÁFICO N° 7.1.1.4**  
**BOLIVIA: DISTRIBUCIÓN DE LAS DENUNCIAS DE DELITOS CONTRA LA LIBERTAD, POR DELITO, 2022**  
(En porcentaje)

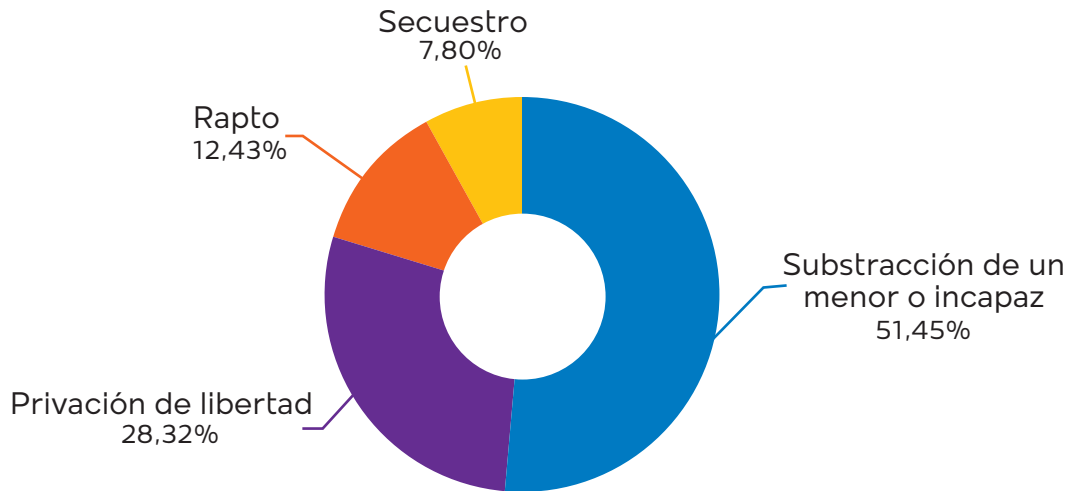

**Elaboración:** Observatorio Boliviano de Seguridad Ciudadana y Lucha Contra las Drogas.  
**Fuente:** Policía Boliviana.

**CUADRO N° 7.1.1.4**  
**BOLIVIA: TASA DE DENUNCIAS DE DELITOS CONTRA LA LIBERTAD, POR AÑO SEGÚN DELITO, 2017 – 2022**  
(Por 100 mil habitantes)

Delito	2017	2018	2019	2020	2021	2022
<b>TOTAL</b>	<b>4,91</b>	<b>4,28</b>	<b>4,07</b>	<b>2,93</b>	<b>3,16</b>	<b>2,88</b>
Substracción de un menor o incapaz	3,15	2,71	2,52	1,91	1,55	1,48
Privación de libertad	0,69	0,84	0,86	0,54	0,98	0,82
Rapto	0,72	0,50	0,35	0,27	0,42	0,36
Secuestro	0,36	0,24	0,35	0,21	0,20	0,22

**Elaboración:** Observatorio Boliviano de Seguridad Ciudadana y Lucha Contra las Drogas.  
**Fuente:** Policía Boliviana.  
**Nota:** El cálculo de la tasa se realizó de acuerdo a la población proyectada del INE, REV 2020.

**GRÁFICO N° 7.1.1.5**  
**BOLIVIA: TASA DE DENUNCIAS DE DELITOS CONTRA LA LIBERTAD, SEGÚN DELITO, 2017 – 2022**  
 (Por 100 mil habitantes)

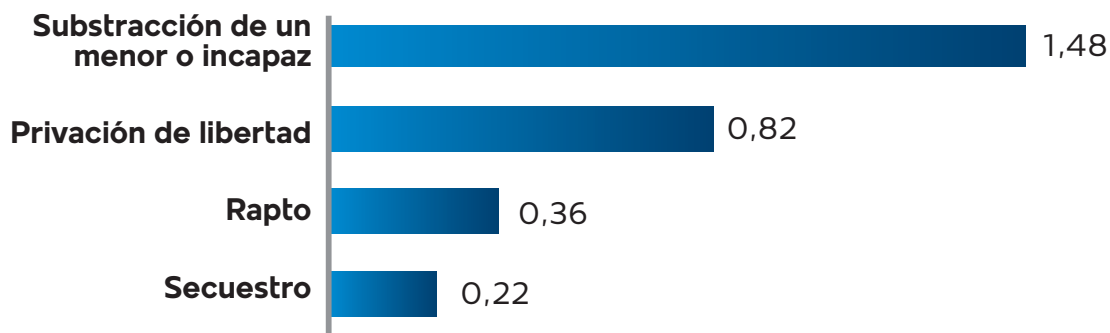

**Elaboración:** Observatorio Boliviano de Seguridad Ciudadana y Lucha Contra las Drogas.

**Fuente:** Policía Boliviana.

**Nota:** El cálculo de la tasa se realizó de acuerdo a la población proyectada del INE, REV 2020.

**CUADRO N° 7.1.1.5**  
**BOLIVIA: CANTIDAD DE DENUNCIAS DE DELITOS CONTRA LA LIBERTAD<sup>(1)</sup>, POR AÑO, SEGÚN MUNICIPIOS CAPITALES DE DEPARTAMENTO Y EL ALTO, 2017 – 2022**  
 (En número)

Municipios capitales de departamento y El Alto	2017	2018	2019	2020	2021	2022
<b>TOTAL</b>	<b>390</b>	<b>343</b>	<b>327</b>	<b>225</b>	<b>221</b>	<b>196</b>
Sucre	33	55	22	9	30	32
La Paz	22	25	27	24	21	14
El Alto	15	12	10	11	9	5
Cochabamba	19	11	15	11	14	16
Oruro	21	11	10	2	7	15
Potosí	13	16	29	11	15	9
Tarija	17	8	13	9	5	12
Santa Cruz de la Sierra	223	175	184	119	100	70
Trinidad	22	23	9	18	14	13
Cobija	5	7	8	11	6	10

**Elaboración:** Observatorio Boliviano de Seguridad Ciudadana y Lucha Contra las Drogas.

**Fuente:** Policía Boliviana.

**(1):** Comprende los delitos de substracción de un menor o incapaz, rapto, secuestro y privación de libertad.



**GRÁFICO N° 7.1.1.6**  
**BOLIVIA: DISTRIBUCIÓN DE DENUNCIAS DE DELITOS CONTRA LA LIBERTAD<sup>(1)</sup>, SEGÚN**  
**MUNICIPIOS CAPITALES DE DEPARTAMENTO Y EL ALTO, 2022**  
**(En porcentaje)**

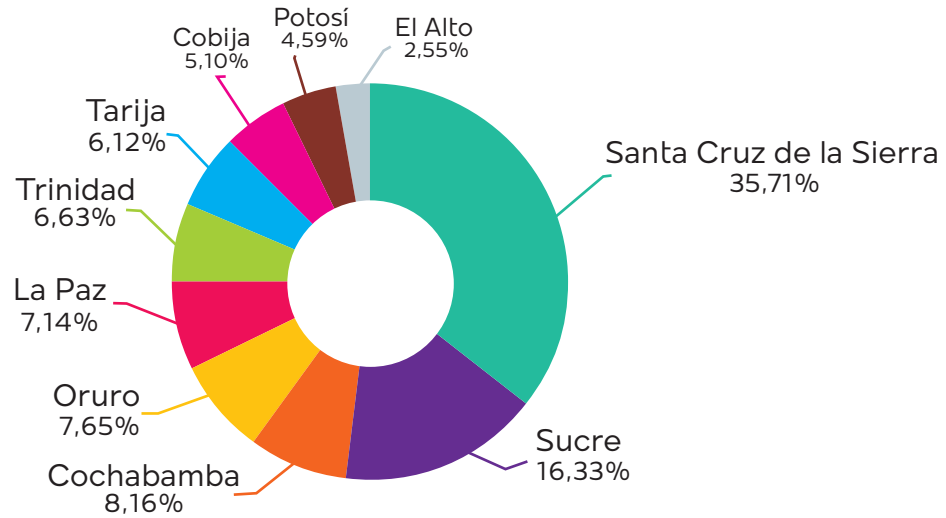

**Elaboración:** Observatorio Boliviano de Seguridad Ciudadana y Lucha Contra las Drogas.

**Fuente:** Policía Boliviana.

**(1):** Comprende los delitos de sustracción de un menor o incapaz, rapto, secuestro y privación de libertad.

**CUADRO N° 7.1.1.6**  
**BOLIVIA: TASA DE DENUNCIAS DE DELITOS DE DELITOS CONTRA LA LIBERTAD<sup>(1)</sup>, POR AÑO, SEGÚN MUNICIPIOS CAPITALES DE DEPARTAMENTO Y EL ALTO, 2017 – 2022**  
 (Por 100 mil habitantes)

Municipios capitales de departamento y El Alto	2017	2018	2019	2020	2021	2022
<b>TOTAL</b>	<b>6,74</b>	<b>5,82</b>	<b>5,44</b>	<b>3,68</b>	<b>3,55</b>	<b>3,09</b>
Sucre	10,03	16,41	6,45	2,59	8,47	8,88
La Paz	2,44	2,74	2,92	2,57	2,22	1,46
El Alto	1,48	1,16	0,95	1,03	0,83	0,45
Cochabamba	2,43	1,38	1,85	1,33	1,66	1,87
Oruro	6,54	3,36	3,00	0,59	2,02	4,26
Potosí	5,27	6,38	11,36	4,24	5,67	3,34
Tarija	6,91	3,18	5,06	3,43	1,87	4,40
Santa Cruz de la Sierra	12,96	9,96	10,25	6,50	5,35	3,68
Trinidad	14,76	15,09	5,78	11,31	8,60	7,82
Cobija	6,34	8,62	9,58	12,82	6,81	11,08

**Elaboración:** Observatorio Boliviano de Seguridad Ciudadana y Lucha Contra las Drogas.

**Fuente:** Policía Boliviana.

**(1):** Comprende los delitos de sustracción de un menor o incapaz, rapto, secuestro y privación de libertad.

**Nota:** El cálculo de la tasa se realizó de acuerdo a la población proyectada del INE, REV 2020.

**GRÁFICO N° 7.1.1.7**  
**BOLIVIA: TASA DE DENUNCIAS DE DELITOS DE DELITOS CONTRA LA LIBERTAD<sup>(1)</sup> EN**  
**MUNICIPIOS CAPITALES DE DEPARTAMENTO Y EL ALTO, 2022**  
**(Por 100 mil habitantes)**

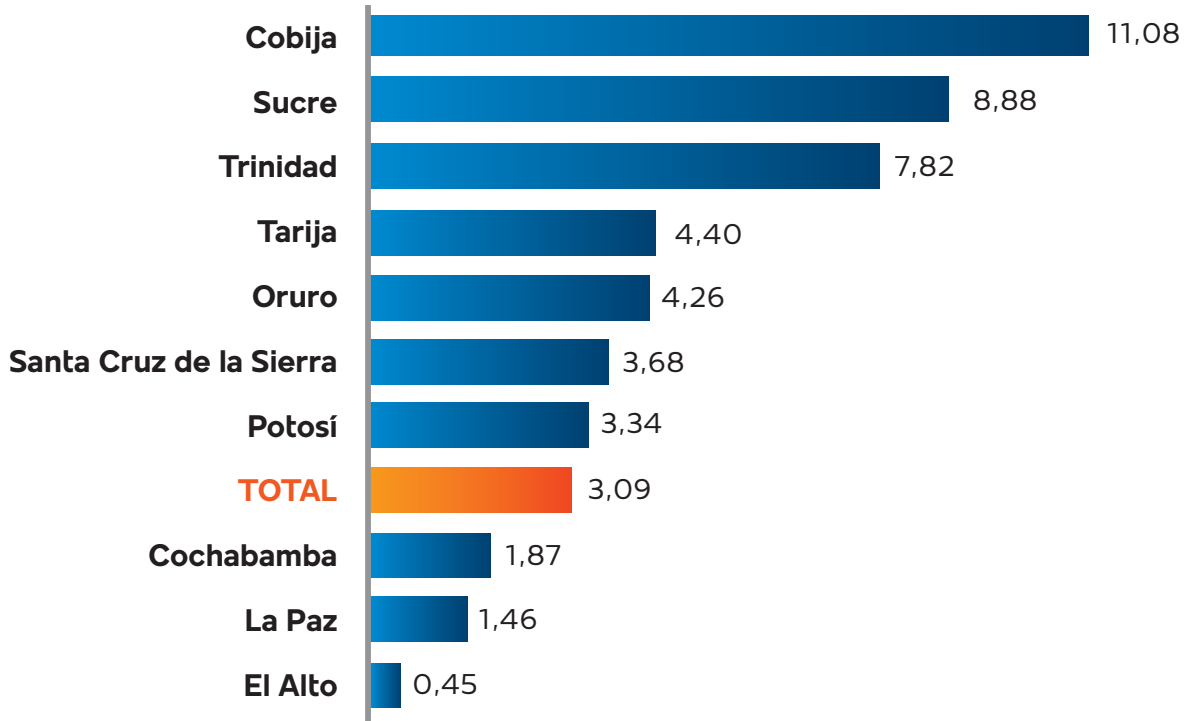

**Elaboración:** Observatorio Boliviano de Seguridad Ciudadana y Lucha Contra las Drogas.

**Fuente:** Policía Boliviana.

**(1):** Comprende los delitos de sustracción de un menor o incapaz, rapto, secuestro y privación de libertad.

**Nota:** El cálculo de la tasa se realizó de acuerdo a la población proyectada del INE, REV 2020.



**GRÁFICO N° 7.1.1.8**  
**BOLIVIA: DISTRIBUCIÓN DE DENUNCIAS DE DELITOS**  
**CONTRA LA LIBERTAD<sup>(1)</sup>, SEGÚN MES, 2022**  
 (En porcentaje)

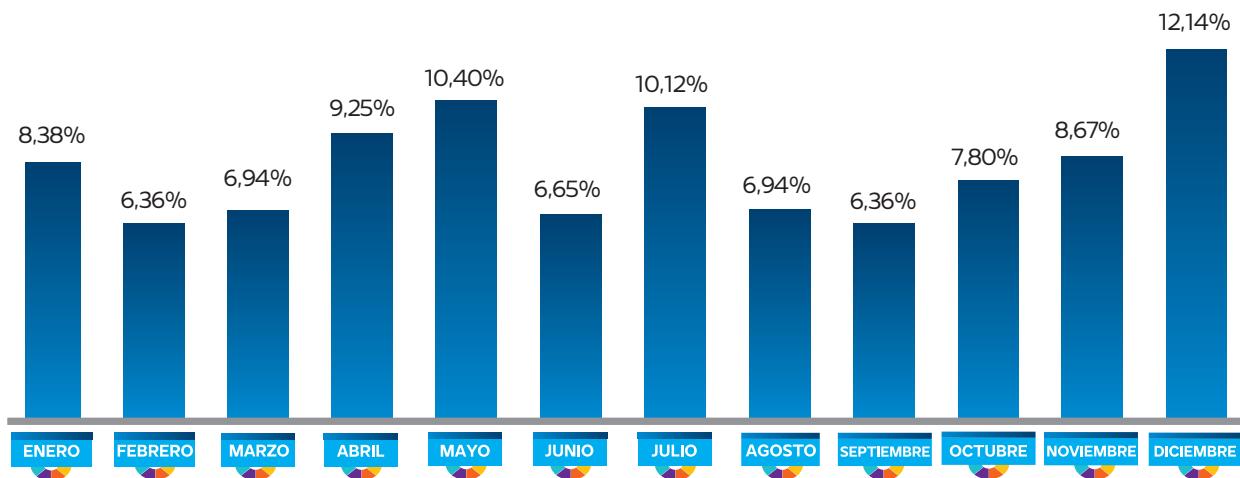

**Elaboración:** Observatorio Boliviano de Seguridad Ciudadana y Lucha Contra las Drogas.

**Fuente:** Policía Boliviana.

(1): Comprende los delitos de sustracción de un menor o incapaz, rapto, secuestro y privación de libertad.

**GRÁFICO N° 7.1.1.9**  
**BOLIVIA: DISTRIBUCIÓN DE DENUNCIAS DE DELITOS CONTRA LA LIBERTAD<sup>(1)</sup>,**  
**SEGÚN DÍA DE LA SEMANA QUE OCURRIÓ EL HECHO, 2022**  
 (En porcentaje)

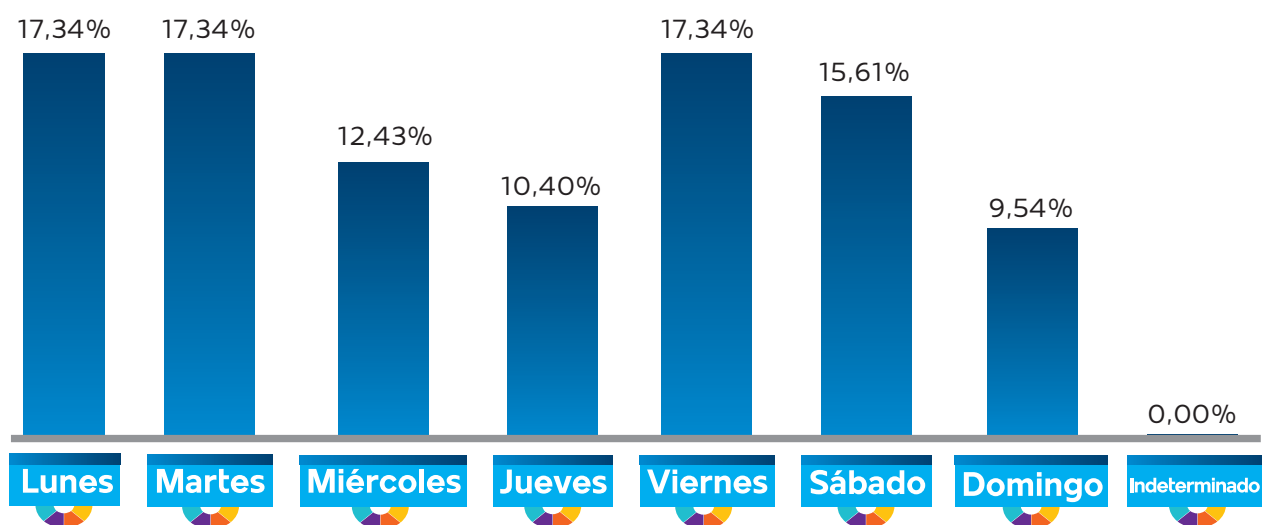

**Elaboración:** Observatorio Boliviano de Seguridad Ciudadana y Lucha Contra las Drogas.

**Fuente:** Policía Boliviana.

(1): Comprende los delitos de sustracción de un menor o incapaz, rapto, secuestro y privación de libertad.

**GRÁFICO N° 7.1.1.10**  
**BOLIVIA: DISTRIBUCIÓN DE DENUNCIAS DE DELITOS CONTRA LA LIBERTAD<sup>(1)</sup>, SEGÚN HORA QUE OCURRIÓ EL HECHO, 2022**  
(En porcentaje)

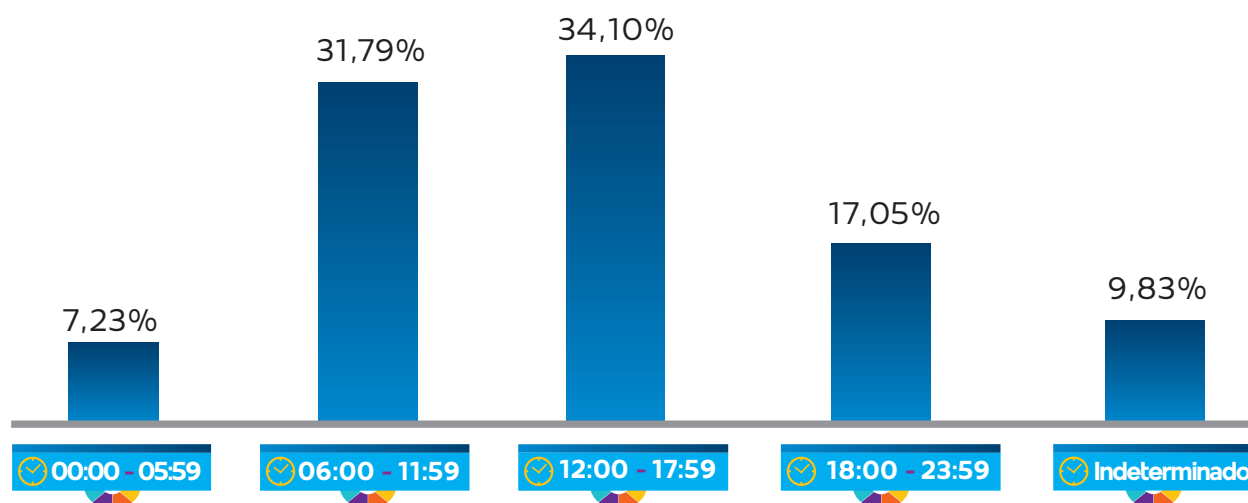

**Elaboración:** Observatorio Boliviano de Seguridad Ciudadana y Lucha Contra las Drogas.

**Fuente:** Policía Boliviana.

(1): Comprende los delitos de sustracción de un menor o incapaz, rapto, secuestro y privación de libertad.

## 7.1.2 CARACTERÍSTICAS DE LA VÍCTIMA Y SINDICADO

**CUADRO N° 7.1.2.1**  
**BOLIVIA: DISTRIBUCIÓN DE DENUNCIAS DE DELITOS CONTRA LA LIBERTAD<sup>(1)</sup>, POR AÑO, SEGÚN SEXO DE LA VÍCTIMA, 2017 - 2022**  
(En porcentaje)

Sexo	2017	2018	2019	2020	2021	2022
<b>TOTAL</b>	<b>100,00%</b>	<b>100,00%</b>	<b>100,00%</b>	<b>100,00%</b>	<b>100,00%</b>	<b>100,00%</b>
Hombres	40,62%	37,45%	37,74%	40,35%	38,77%	47,98%
Mujeres	58,65%	61,52%	61,62%	58,77%	60,43%	50,58%
Indeterminado	0,73%	1,03%	0,64%	0,88%	0,80%	1,45%

**Elaboración:** Observatorio Boliviano de Seguridad Ciudadana y Lucha Contra las Drogas.

**Fuente:** Policía Boliviana.

(1): Comprende los delitos de sustracción de un menor o incapaz, rapto, secuestro y privación de libertad.

**CUADRO N° 7.1.2.2**  
**BOLIVIA: DISTRIBUCIÓN DE DENUNCIAS DE DELITOS CONTRA LA LIBERTAD<sup>(1)</sup>, POR AÑO, SEGÚN SEXO DEL SINDICADO, 2017 - 2022**  
 (En porcentaje)

Sexo	2017	2018	2019	2020	2021	2022
<b>TOTAL</b>	<b>100,00%</b>	<b>100,00%</b>	<b>100,00%</b>	<b>100,00%</b>	<b>100,00%</b>	<b>100,00%</b>
Hombres	57,19%	61,52%	58,42%	58,77%	64,44%	55,20%
Mujeres	28,96%	22,63%	24,31%	26,61%	22,99%	20,52%
Indeterminado	13,84%	15,84%	17,27%	14,62%	12,57%	24,28%

**Elaboración:** Observatorio Boliviano de Seguridad Ciudadana y Lucha Contra las Drogas.

**Fuente:** Policía Boliviana.

**(1):** Comprende los delitos de sustracción de un menor o incapaz, rapto, secuestro y privación de libertad.

**GRÁFICO N° 7.1.2.1**  
**BOLIVIA: DISTRIBUCIÓN DE LAS DENUNCIAS DE DELITOS CONTRA LA LIBERTAD<sup>(1)</sup>, SEGÚN SEXO Y RANGO DE EDAD DE LA VÍCTIMA, 2022**  
 (En porcentaje)

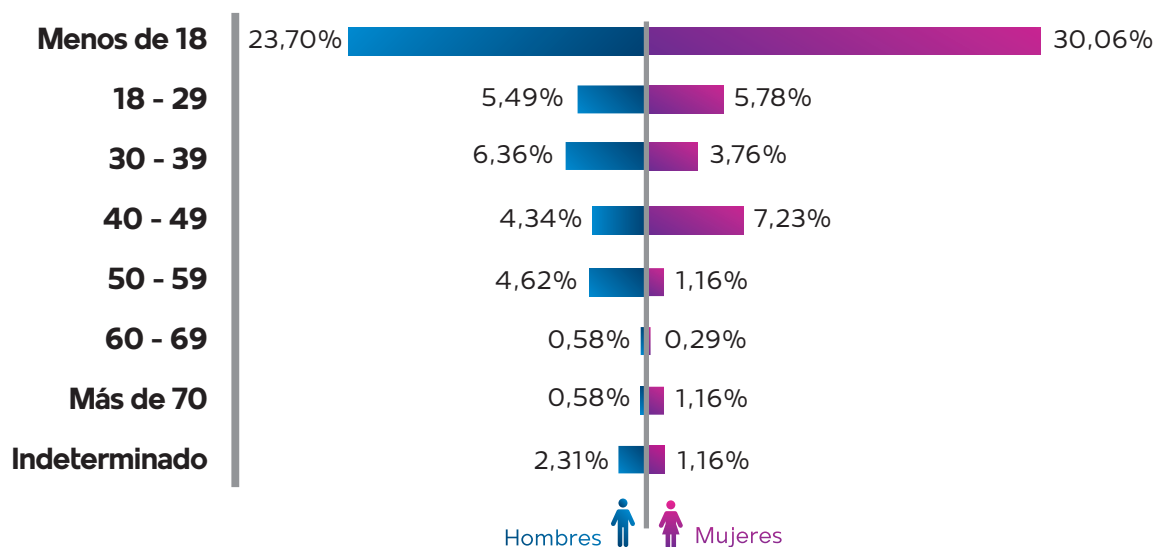

**Elaboración:** Observatorio Boliviano de Seguridad Ciudadana y Lucha Contra las Drogas.

**Fuente:** Policía Boliviana.

**(1):** Comprende los delitos de sustracción de un menor o incapaz, rapto, secuestro y privación de libertad.

## 7.2 ESTADÍSTICAS DEPARTAMENTALES

### 7.2.1 CHUQUISACA

#### 7.2.1.1 CARACTERÍSTICAS DE LAS DENUNCIAS DE DELITOS

CUADRO N° 7.2.1.1.1

CHUQUISACA: CANTIDAD DE DENUNCIAS DE DELITOS CONTRA LA LIBERTAD<sup>(1)</sup>, POR AÑO, SEGÚN MUNICIPIO, 2017 - 2022

(En número)

Municipio	2017	2018	2019	2020	2021	2022
<b>TOTAL</b>	<b>34</b>	<b>55</b>	<b>23</b>	<b>9</b>	<b>30</b>	<b>33</b>
Sucre	33	55	22	9	30	32
Villa Abecia	0	0	0	0	0	1
Resto de municipios	1	0	1	0	0	0

**Elaboración:** Observatorio Boliviano de Seguridad Ciudadana y Lucha Contra las Drogas.

**Fuente:** Policía Boliviana.

(1) Comprende los delitos de sustracción de un menor o incapaz, rapto, secuestro y privación de libertad.

GRÁFICO N° 7.2.1.1.1

CHUQUISACA: CANTIDAD DE DENUNCIAS DE DELITOS CONTRA LA LIBERTAD<sup>(1)</sup>, POR AÑO, 2017 – 2022

(En número)

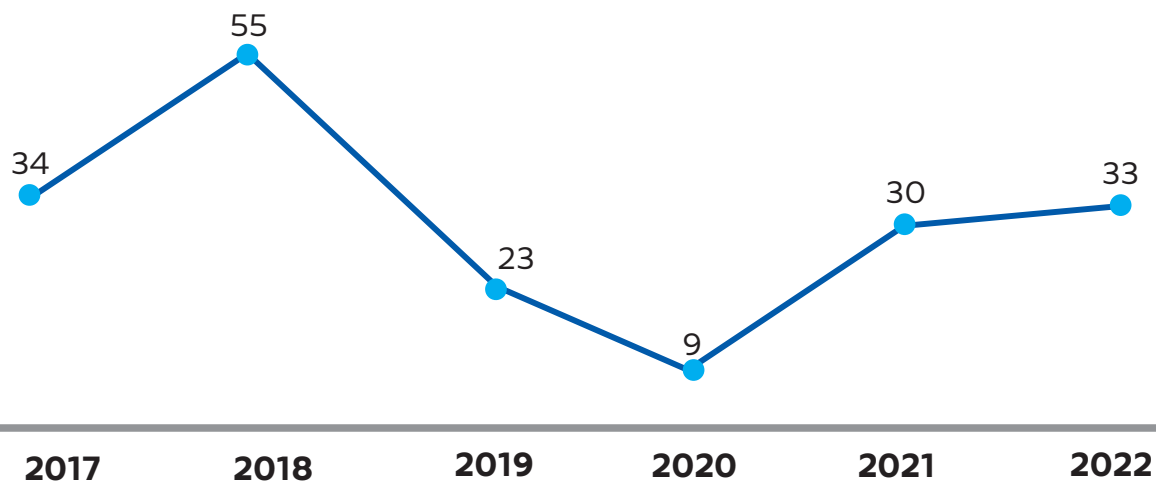

**Elaboración:** Observatorio Boliviano de Seguridad Ciudadana y Lucha Contra las Drogas.

**Fuente:** Policía Boliviana.

(1): Comprende los delitos de sustracción de un menor o incapaz, rapto, secuestro y privación de libertad.

**GRÁFICO N° 7.2.1.1.2**  
**CHUQUISACA: DISTRIBUCIÓN DE DENUNCIAS DE DELITOS**  
**CONTRA LA LIBERTAD<sup>(1)</sup>, POR MUNICIPIO, 2022**  
 (En porcentaje)

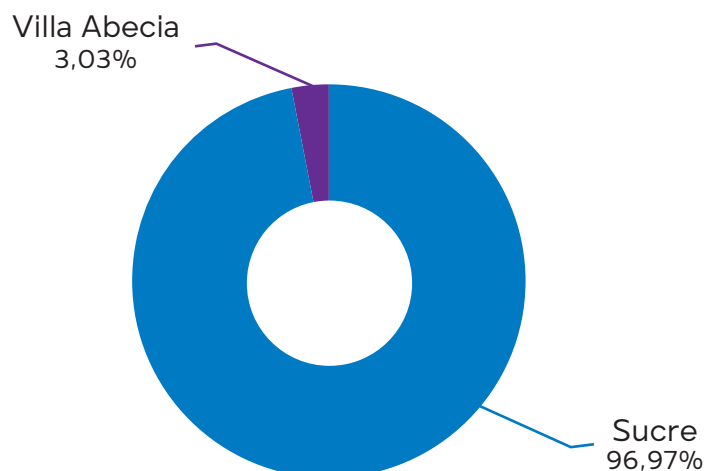

**Elaboración:** Observatorio Boliviano de Seguridad Ciudadana y Lucha Contra las Drogas.

**Fuente:** Policía Boliviana.

(1): Comprende los delitos de sustracción de un menor o incapaz, rapto, secuestro y privación de libertad.

**CUADRO N° 7.2.1.1.2**  
**CHUQUISACA: CANTIDAD DE DENUNCIAS DE DELITOS CONTRA**  
**LA LIBERTAD, POR AÑO, SEGÚN DELITO, 2017 - 2022**  
 (En número)

Delito	2017	2018	2019	2020	2021	2022
<b>TOTAL</b>	<b>34</b>	<b>55</b>	<b>23</b>	<b>9</b>	<b>30</b>	<b>33</b>
Privación de libertad	18	40	14	6	25	22
Rapto	1	1	1	0	0	7
Sustracción de un menor o incapaz	13	13	8	3	5	3
Secuestro	2	1	0	0	0	1

**Elaboración:** Observatorio Boliviano de Seguridad Ciudadana y Lucha Contra las Drogas.

**Fuente:** Policía Boliviana.

**GRÁFICO N° 7.2.1.1.3**  
**CHUQUISACA: DISTRIBUCIÓN DE DENUNCIAS DE DELITOS CONTRA LA LIBERTAD, POR DELITO, 2022**  
(En porcentaje)

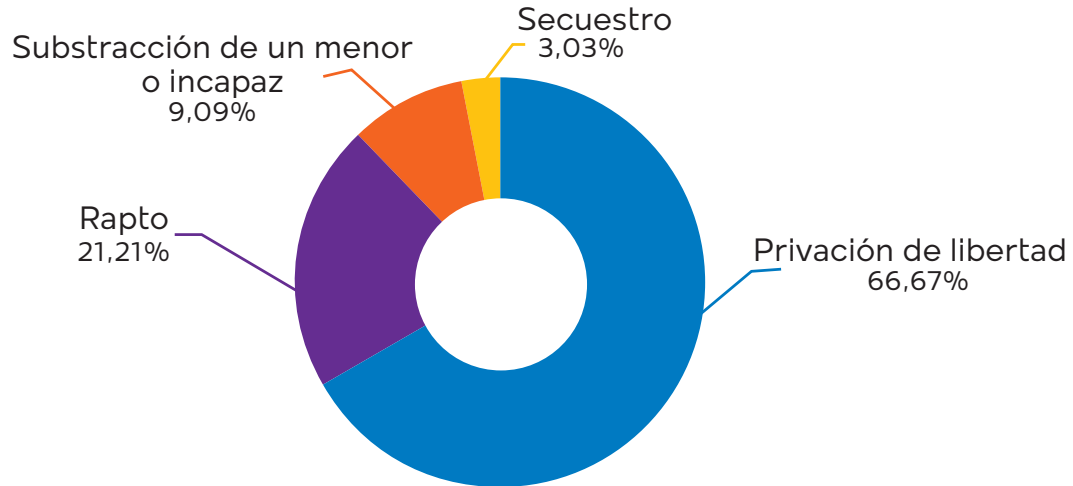

**Elaboración:** Observatorio Boliviano de Seguridad Ciudadana y Lucha Contra las Drogas.  
**Fuente:** Policía Boliviana.

### 7.2.1.2 CARACTERÍSTICAS DE LA VÍCTIMA Y EL SINDICADO

**CUADRO N° 7.2.1.2.1**  
**CHUQUISACA: DISTRIBUCIÓN DE DENUNCIAS DE DELITOS CONTRA LA LIBERTAD<sup>(1)</sup>, POR AÑO, SEGÚN SEXO DE LA VÍCTIMA, 2017 - 2022**  
(En porcentaje)

Sexo	2017	2018	2019	2020	2021	2022
<b>TOTAL</b>	<b>100,00%</b>	<b>100,00%</b>	<b>100,00%</b>	<b>100,00%</b>	<b>100,00%</b>	<b>100,00%</b>
Hombres	41,18%	34,55%	34,78%	44,44%	56,67%	39,39%
Mujeres	58,82%	63,64%	65,22%	55,56%	43,33%	57,58%
Indeterminado	0,00%	1,82%	0,00%	0,00%	0,00%	3,03%

**Elaboración:** Observatorio Boliviano de Seguridad Ciudadana y Lucha Contra las Drogas.  
**Fuente:** Policía Boliviana.

(1): Comprende los delitos de substracción de un menor o incapaz, rapto, secuestro y privación de libertad.

**CUADRO N° 7.2.1.2.2**  
**CHUQUISACA: DISTRIBUCIÓN DE DENUNCIAS DE DELITOS CONTRA LA LIBERTAD<sup>(1)</sup>, POR AÑO, SEGÚN SEXO DEL SINDICADO, 2017 - 2022**  
 (En número)

Sexo	2017	2018	2019	2020	2021	2022
<b>TOTAL</b>	<b>100,00%</b>	<b>100,00%</b>	<b>100,00%</b>	<b>100,00%</b>	<b>100,00%</b>	<b>100,00%</b>
Hombres	38,24%	21,82%	21,74%	11,11%	83,33%	21,21%
Mujeres	32,35%	18,18%	21,74%	33,33%	10,00%	18,18%
Indeterminado	29,41%	60,00%	56,52%	55,56%	6,67%	60,61%

**Elaboración:** Observatorio Boliviano de Seguridad Ciudadana y Lucha Contra las Drogas.

**Fuente:** Policía Boliviana.

**(1):** Comprende los delitos de sustracción de un menor o incapaz, rapto, secuestro y privación de libertad.

**GRÁFICO N° 7.2.1.2.1**  
**CHUQUISACA: DISTRIBUCIÓN DE LAS DENUNCIAS DE DELITOS CONTRA LA LIBERTAD<sup>(1)</sup>, SEGÚN SEXO Y RANGO DE EDAD DE LA VÍCTIMA, 2022**  
 (En porcentaje)

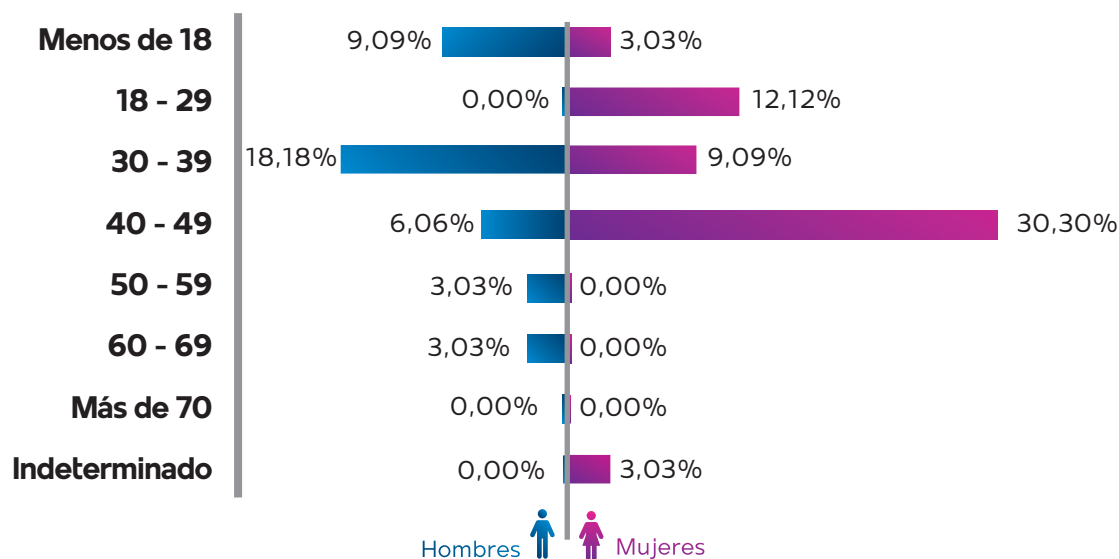

**Elaboración:** Observatorio Boliviano de Seguridad Ciudadana y Lucha Contra las Drogas.

**Fuente:** Policía Boliviana.

**(1):** Comprende los delitos de sustracción de un menor o incapaz, rapto, secuestro y privación de libertad.

## 7.2.2 LA PAZ

### 7.2.2.1 CARACTERÍSTICAS DE LAS DENUNCIAS DE DELITOS

CUADRO N° 7.2.2.1.1

LA PAZ: CANTIDAD DE DENUNCIAS DE DELITOS CONTRA LA LIBERTAD<sup>(1)</sup>, POR AÑO, SEGÚN MUNICIPIO, 2017 - 2022

(En número)

Municipio	2017	2018	2019	2020	2021	2022
<b>TOTAL</b>	<b>48</b>	<b>50</b>	<b>44</b>	<b>41</b>	<b>35</b>	<b>28</b>
La Paz	22	25	27	24	21	14
El Alto	15	12	10	11	9	5
Patacamaya	0	1	0	2	0	2
Resto de municipios	11	12	7	4	5	7

**Elaboración:** Observatorio Boliviano de Seguridad Ciudadana y Lucha Contra las Drogas.

**Fuente:** Policía Boliviana.

(1) Comprende los delitos de sustracción de un menor o incapaz, rapto, secuestro y privación de libertad.

GRÁFICO N° 7.2.2.1.1  
LA PAZ: CANTIDAD DE DENUNCIAS DE DELITOS CONTRA LA LIBERTAD<sup>(1)</sup>, POR AÑO, 2017 – 2022  
(En número)

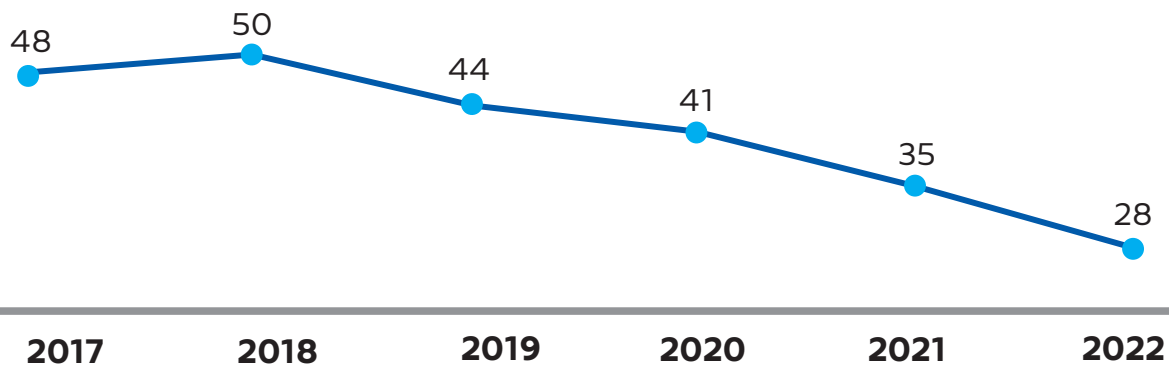

**Elaboración:** Observatorio Boliviano de Seguridad Ciudadana y Lucha Contra las Drogas.

**Fuente:** Policía Boliviana.

(1): Comprende los delitos de sustracción de un menor o incapaz, rapto, secuestro y privación de libertad.



**GRÁFICO N° 7.2.2.1.2**  
**LA PAZ: DISTRIBUCIÓN DE DENUNCIAS DE DELITOS**  
**CONTRA LA LIBERTAD<sup>(1)</sup>, POR DELITO, 2022**  
 (En porcentaje)

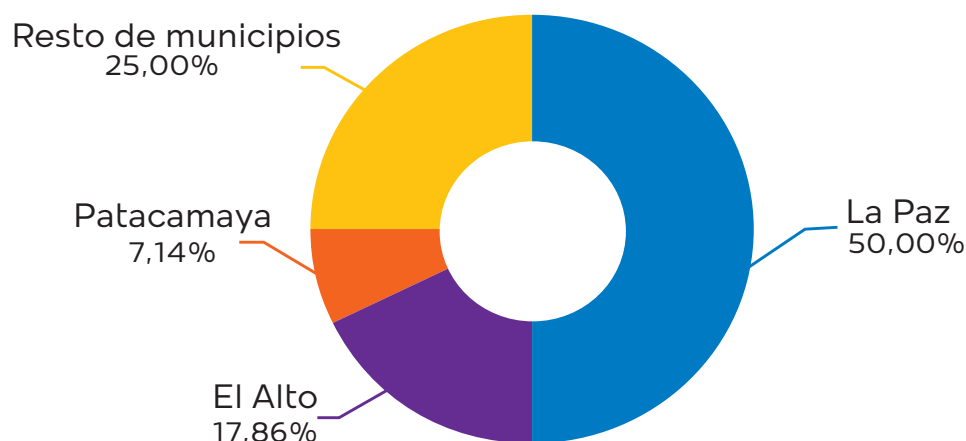

**Elaboración:** Observatorio Boliviano de Seguridad Ciudadana y Lucha Contra las Drogas.

**Fuente:** Policía Boliviana.

**(1):** Comprende los delitos de sustracción de un menor o incapaz, rapto, secuestro y privación de libertad.

**CUADRO N° 7.2.2.1.2**  
**LA PAZ: CANTIDAD DE DENUNCIAS DE DELITOS CONTRA LA**  
**LIBERTAD, POR AÑO, SEGÚN DELITO, 2017 - 2022**  
 (En número)

Delito	2017	2018	2019	2020	2021	2022
<b>TOTAL</b>	<b>48</b>	<b>50</b>	<b>44</b>	<b>41</b>	<b>35</b>	<b>28</b>
Substracción de un menor o incapaz	25	25	29	22	10	15
Privación de libertad	12	14	9	16	17	9
Rapto	5	6	3	2	4	3
Secuestro	6	5	3	1	4	1

**Elaboración:** Observatorio Boliviano de Seguridad Ciudadana y Lucha Contra las Drogas.

**Fuente:** Policía Boliviana.

**GRÁFICO N° 7.2.2.1.3**  
**LA PAZ: DISTRIBUCIÓN DE DENUNCIAS DE DELITOS CONTRA LA LIBERTAD, POR DELITO, 2022**  
(En porcentaje)

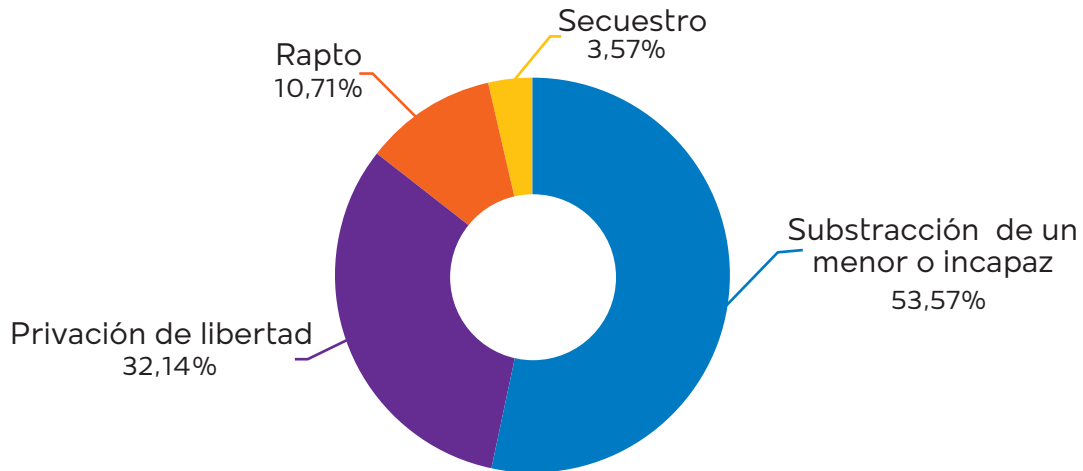

**Elaboración:** Observatorio Boliviano de Seguridad Ciudadana y Lucha Contra las Drogas.  
**Fuente:** Policía Boliviana.

## 7.2.2.2. CARACTERÍSTICAS DE LA VÍCTIMA Y EL SINDICADO

**CUADRO N° 7.2.2.2.1**  
**LA PAZ: DISTRIBUCIÓN DE DENUNCIAS DE DELITOS CONTRA LA LIBERTAD<sup>(1)</sup>, POR AÑO, SEGÚN SEXO DE LA VÍCTIMA, 2017 - 2022**  
(En porcentaje)

Sexo	2017	2018	2019	2020	2021	2022
<b>TOTAL</b>	<b>100,00%</b>	<b>100,00%</b>	<b>100,00%</b>	<b>100,00%</b>	<b>100,00%</b>	<b>100,00%</b>
Hombres	45,83%	36,00%	40,91%	26,83%	54,29%	39,29%
Mujeres	47,92%	62,00%	59,09%	70,73%	42,86%	53,57%
Indeterminado	6,25%	2,00%	0,00%	2,44%	2,86%	7,14%

**Elaboración:** Observatorio Boliviano de Seguridad Ciudadana y Lucha Contra las Drogas.  
**Fuente:** Policía Boliviana.

(1): Comprende los delitos de substracción de un menor o incapaz, rapto, secuestro y privación de libertad.

**CUADRO N° 7.2.2.2**  
**LA PAZ: DISTRIBUCIÓN DE DENUNCIAS DE DELITOS CONTRA LA LIBERTAD<sup>(1)</sup>, POR AÑO, SEGÚN SEXO DEL SINDICADO, 2017 - 2022**  
 (En número)

Sexo	2017	2018	2019	2020	2021	2022
<b>TOTAL</b>	<b>100,00%</b>	<b>100,00%</b>	<b>100,00%</b>	<b>100,00%</b>	<b>100,00%</b>	<b>100,00%</b>
Hombres	60,42%	62,00%	52,27%	48,78%	51,43%	57,14%
Mujeres	27,08%	14,00%	34,09%	36,59%	31,43%	25,00%
Indeterminado	12,50%	24,00%	13,64%	14,63%	17,14%	17,86%

**Elaboración:** Observatorio Boliviano de Seguridad Ciudadana y Lucha Contra las Drogas.

**Fuente:** Policía Boliviana.

**(1):** Comprende los delitos de sustracción de un menor o incapaz, rapto, secuestro y privación de libertad.

**GRÁFICO N° 7.2.2.1**  
**LA PAZ: DISTRIBUCIÓN DE LAS DENUNCIAS DE DELITOS CONTRA LA LIBERTAD<sup>(1)</sup>, SEGÚN SEXO Y RANGO DE EDAD DE LA VÍCTIMA, 2022**  
 (En porcentaje)

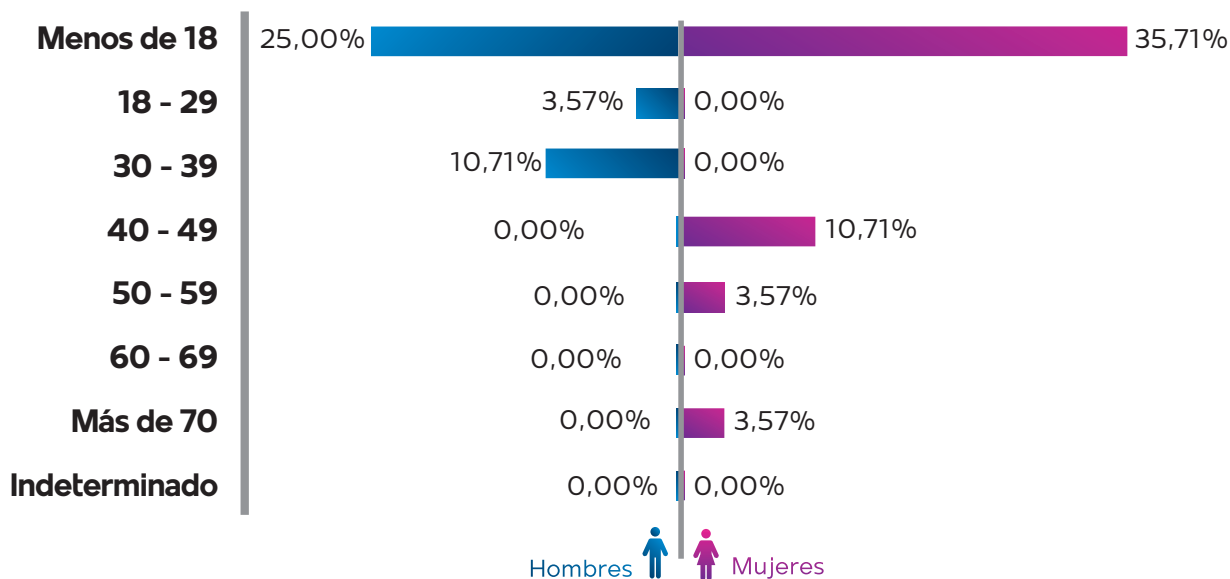

**Elaboración:** Observatorio Boliviano de Seguridad Ciudadana y Lucha Contra las Drogas.

**Fuente:** Policía Boliviana.

**(1):** Comprende los delitos de sustracción de un menor o incapaz, rapto, secuestro y privación de libertad.

## 7.2.3 COCHABAMBA

### 7.2.3.1 CARACTERÍSTICAS DE DENUNCIAS DE DELITOS

**CUADRO N° 7.2.3.1.1**  
**COCHABAMBA: CANTIDAD DE DENUNCIAS DE DELITOS CONTRA LA LIBERTAD<sup>(1)</sup>, POR AÑO, SEGÚN MUNICIPIO, 2017 - 2022**  
(En número)

Municipio	2017	2018	2019	2020	2021	2022
<b>TOTAL</b>	<b>64</b>	<b>37</b>	<b>33</b>	<b>27</b>	<b>42</b>	<b>53</b>
Cochabamba	19	11	15	11	14	16
Quillacollo	8	4	3	5	6	6
Sacaba	9	9	3	0	5	5
Entre Ríos	2	1	1	2	1	4
Punata	3	2	1	3	3	3
Puerto Villarroel	2	2	3	1	1	3
Resto de municipios	21	8	7	5	12	16

**Elaboración:** Observatorio Boliviano de Seguridad Ciudadana y Lucha Contra las Drogas.

**Fuente:** Policía Boliviana.

(1) Comprende los delitos de sustracción de un menor o incapaz, rapto, secuestro y privación de libertad.

**GRÁFICO N° 7.2.3.1.1**  
**COCHABAMBA: CANTIDAD DE DENUNCIAS DE DELITOS CONTRA LA LIBERTAD<sup>(1)</sup>, POR AÑO, 2017 – 2022**  
(En número)

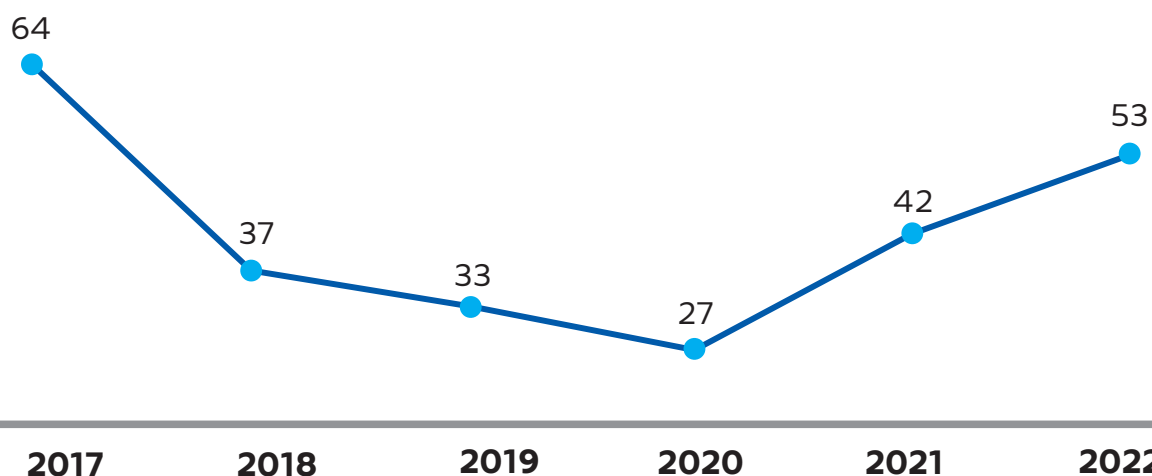

**Elaboración:** Observatorio Boliviano de Seguridad Ciudadana y Lucha Contra las Drogas.

**Fuente:** Policía Boliviana.

(1) Comprende los delitos de sustracción de un menor o incapaz, rapto, secuestro y privación de libertad.

**GRÁFICO N° 7.2.3.1.2**  
**COCHABAMBA: DISTRIBUCIÓN DE DENUNCIAS DE DELITOS CONTRA LA LIBERTAD<sup>(1)</sup>, POR MUNICIPIO, 2022**  
 (En porcentaje)

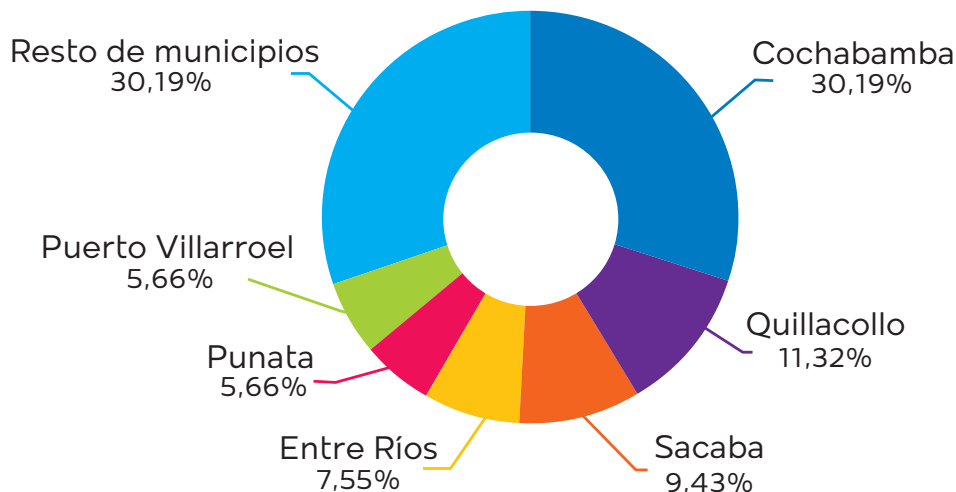

**Elaboración:** Observatorio Boliviano de Seguridad Ciudadana y Lucha Contra las Drogas.

**Fuente:** Policía Boliviana.

(1): Comprende los delitos de sustracción de un menor o incapaz, rapto, secuestro y privación de libertad.

**CUADRO N° 7.2.3.1.2**  
**COCHABAMBA: CANTIDAD DE DENUNCIAS DE DELITOS CONTRA LA LIBERTAD<sup>(1)</sup>, POR AÑO, SEGÚN DELITO, 2017 - 2022**  
 (En número)

Delito	2017	2018	2019	2020	2021	2022
<b>TOTAL</b>	<b>64</b>	<b>37</b>	<b>33</b>	<b>27</b>	<b>42</b>	<b>53</b>
Substracción de un menor o incapaz	33	19	10	10	15	25
Secuestro	9	5	7	8	6	11
Privación de libertad	8	7	7	7	15	9
Rapto	14	6	9	2	6	8

**Elaboración:** Observatorio Boliviano de Seguridad Ciudadana y Lucha Contra las Drogas.

**Fuente:** Policía Boliviana.

(1) Comprende los delitos de sustracción de un menor o incapaz, rapto, secuestro y privación de libertad.

**GRÁFICO N° 7.2.3.1.3**  
**COCHABAMBA: DISTRIBUCIÓN DE DENUNCIAS DE DELITOS**  
**CONTRA LA LIBERTAD, POR DELITO, 2022**  
(En porcentaje)

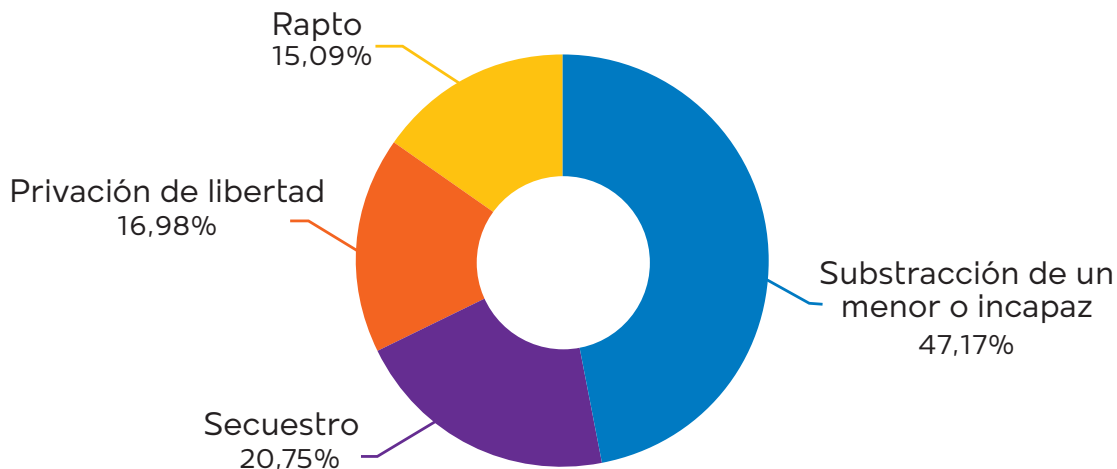

**Elaboración:** Observatorio Boliviano de Seguridad Ciudadana y Lucha Contra las Drogas.

**Fuente:** Policía Boliviana.

**7.2.3.2 CARACTERÍSTICAS DE LA VÍCTIMA Y EL SINDICADO**

**CUADRO N° 7.2.3.2.1**  
**COCHABAMBA: DISTRIBUCIÓN DE DENUNCIAS DE DELITOS CONTRA LA**  
**LIBERTAD<sup>(1)</sup>, POR AÑO, SEGÚN SEXO DE LA VÍCTIMA, 2017 - 2022**  
(En porcentaje)

Sexo	2017	2018	2019	2020	2021	2022
<b>TOTAL</b>	<b>100,00%</b>	<b>100,00%</b>	<b>100,00%</b>	<b>100,00%</b>	<b>100,00%</b>	<b>100,00%</b>
Hombres	42,19%	48,65%	33,33%	37,04%	42,86%	45,28%
Mujeres	56,25%	51,35%	66,67%	62,96%	57,14%	54,72%
Indeterminado	1,56%	0,00%	0,00%	0,00%	0,00%	0,00%

**Elaboración:** Observatorio Boliviano de Seguridad Ciudadana y Lucha Contra las Drogas.

**Fuente:** Policía Boliviana.

**(1):** Comprende los delitos de substracción de un menor o incapaz, rapto, secuestro y privación de libertad.

**CUADRO N° 7.2.3.2.2**  
**COCHABAMBA: DISTRIBUCIÓN DE DENUNCIAS DE DELITOS CONTRA LA LIBERTAD<sup>(1)</sup>, POR AÑO, SEGÚN SEXO DEL SINDICADO, 2017 - 2022**  
 (En número)

Sexo	2017	2018	2019	2020	2021	2022
<b>TOTAL</b>	<b>100,00%</b>	<b>100,00%</b>	<b>100,00%</b>	<b>100,00%</b>	<b>100,00%</b>	<b>100,00%</b>
Hombres	57,81%	56,76%	51,52%	48,15%	57,14%	52,83%
Mujeres	25,00%	24,32%	18,18%	18,52%	23,81%	15,09%
Indeterminado	17,19%	18,92%	30,30%	33,33%	19,05%	32,08%

**Elaboración:** Observatorio Boliviano de Seguridad Ciudadana y Lucha Contra las Drogas.

**Fuente:** Policía Boliviana.

**(1):** Comprende los delitos de substracción de un menor o incapaz, rapto, secuestro y privación de libertad.

**GRÁFICO N° 7.2.3.2.1**  
**COCHABAMBA: DISTRIBUCIÓN DE DENUNCIAS DE DELITOS CONTRA LA LIBERTAD<sup>(1)</sup>, SEGÚN SEXO Y RANGO DE EDAD DE LA VÍCTIMA, 2022**  
 (En porcentaje)

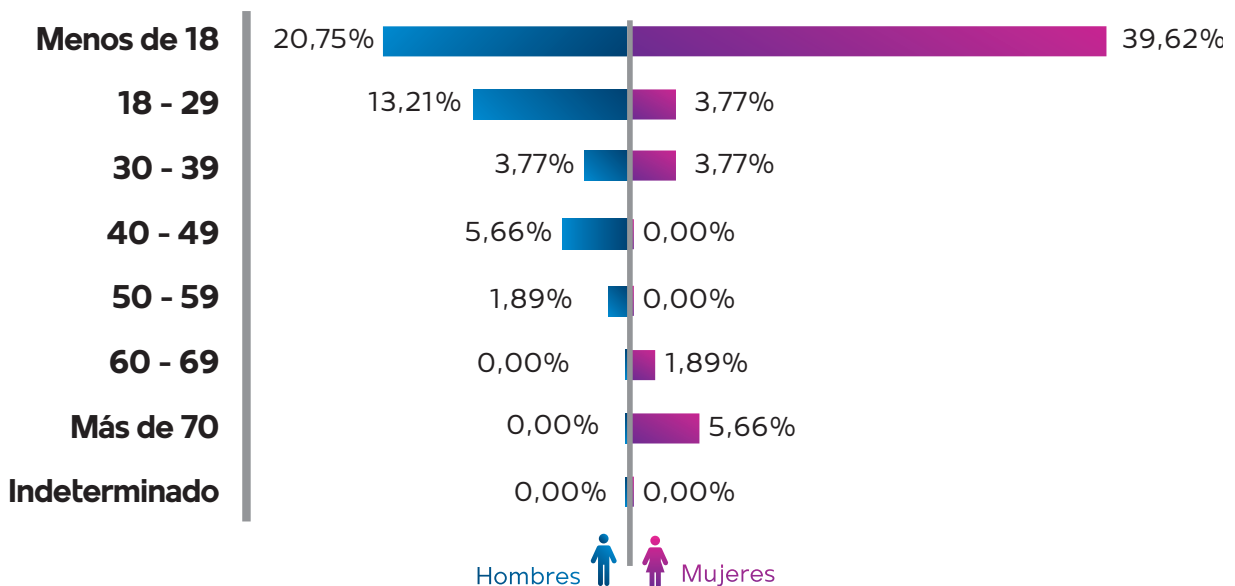

**Elaboración:** Observatorio Boliviano de Seguridad Ciudadana y Lucha Contra las Drogas.

**Fuente:** Policía Boliviana.

**(1):** Comprende los delitos de substracción de un menor o incapaz, rapto, secuestro y privación de libertad.

## 7.2.4 ORURO

### 7.2.4.1 CARACTERÍSTICAS DE LAS DENUNCIAS DE DELITOS

**CUADRO N° 7.2.4.1.1**  
**ORURO: CANTIDAD DE DENUNCIAS DE DELITOS CONTRA LA LIBERTAD<sup>(1)</sup>, POR AÑO, SEGÚN MUNICIPIO, 2017 - 2022**  
(En número)

Departamento	2017	2018	2019	2020	2021	2022
<b>TOTAL</b>	<b>24</b>	<b>12</b>	<b>12</b>	<b>3</b>	<b>8</b>	<b>16</b>
Oruro	21	11	10	2	7	15
Challapata	0	1	0	0	0	1
Resto de municipios	3	0	2	1	1	0

**Elaboración:** Observatorio Boliviano de Seguridad Ciudadana y Lucha Contra las Drogas.

**Fuente:** Policía Boliviana.

**(1)** Comprende los delitos de sustracción de un menor o incapaz, rapto, secuestro y privación de libertad.

**GRÁFICO N° 7.2.4.1.1**  
**ORURO: CANTIDAD DE DENUNCIAS DE DELITOS CONTRA LA LIBERTAD<sup>(1)</sup>, POR AÑO, 2017 – 2022**  
(En número)

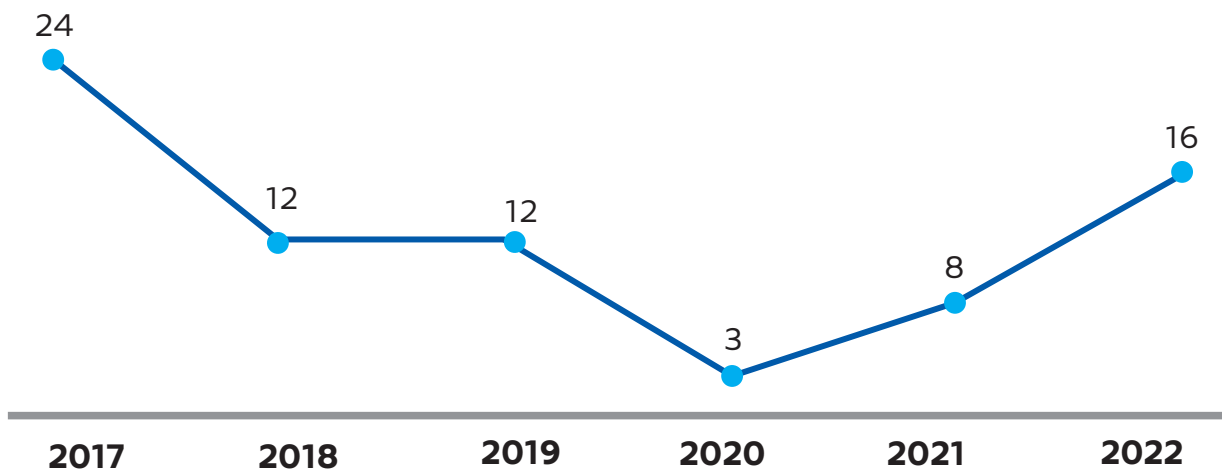

**Elaboración:** Observatorio Boliviano de Seguridad Ciudadana y Lucha Contra las Drogas.

**Fuente:** Policía Boliviana.

**(1)** Comprende los delitos de sustracción de un menor o incapaz, rapto, secuestro y privación de libertad.



**CUADRO N° 7.2.4.1.2**  
**ORURO: CANTIDAD DE DENUNCIAS DE DELITOS CONTRA LA**  
**LIBERTAD, POR AÑO, SEGÚN DELITO, 2017 - 2022**  
 (En número)

Delito	2017	2018	2019	2020	2021	2022
<b>TOTAL</b>	<b>24</b>	<b>12</b>	<b>12</b>	<b>3</b>	<b>8</b>	<b>16</b>
Substracción de un menor o incapaz	23	11	9	3	6	14
Privación de libertad	0	0	0	0	0	1
Rapto	0	0	2	0	1	1
Secuestro	1	1	1	0	1	0

**Elaboración:** Observatorio Boliviano de Seguridad Ciudadana y Lucha Contra las Drogas.  
**Fuente:** Policía Boliviana.

**GRÁFICO N° 7.2.4.1.2**  
**ORURO: DISTRIBUCIÓN DE DENUNCIAS DE DELITOS**  
**CONTRA LA LIBERTAD, POR DELITO, 2022**  
 (En porcentaje)

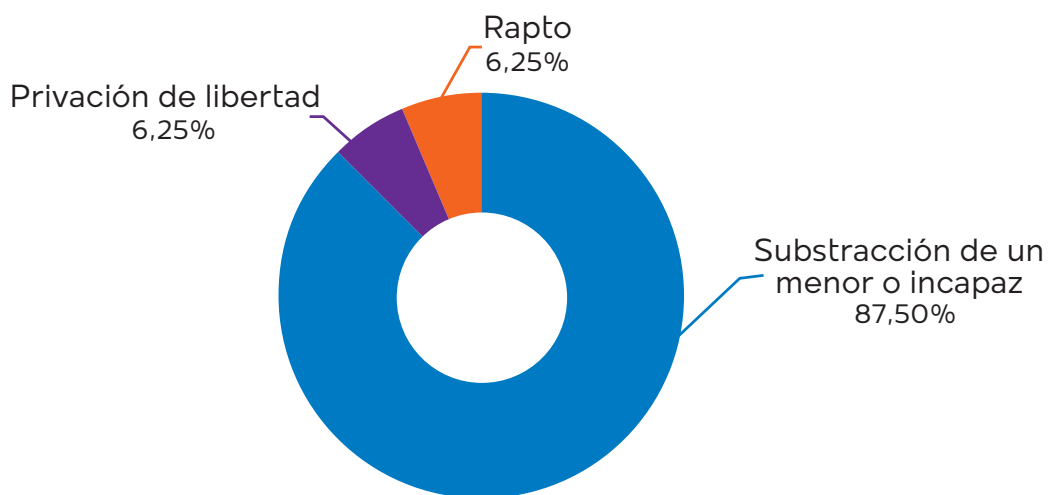

**Elaboración:** Observatorio Boliviano de Seguridad Ciudadana y Lucha Contra las Drogas.  
**Fuente:** Policía Boliviana.

## 7.2.4.2 CARACTERÍSTICAS DE LA VÍCTIMA Y EL SINDICADO

CUADRO N° 7.2.4.2.1

**ORURO: DISTRIBUCIÓN DE DENUNCIAS DE DELITOS CONTRA LA LIBERTAD<sup>(1)</sup>, POR AÑO, SEGÚN SEXO DE LA VÍCTIMA, 2017 - 2022**

(En porcentaje)

Sexo	2017	2018	2019	2020	2021	2022
<b>TOTAL</b>	<b>100,00%</b>	<b>100,00%</b>	<b>100,00%</b>	<b>100,00%</b>	<b>100,00%</b>	<b>100,00%</b>
Hombres	41,67%	16,67%	16,67%	33,33%	25,00%	37,50%
Mujeres	58,33%	83,33%	83,33%	66,67%	62,50%	62,50%
Indeterminado	0,00%	0,00%	0,00%	0,00%	12,50%	0,00%

**Elaboración:** Observatorio Boliviano de Seguridad Ciudadana y Lucha Contra las Drogas.

**Fuente:** Policía Boliviana.

(1): Comprende los delitos de sustracción de un menor o incapaz, rapto, secuestro y privación de libertad.

CUADRO N° 7.2.4.2.2

**ORURO: DISTRIBUCIÓN DE DENUNCIAS DE DELITOS CONTRA LA LIBERTAD<sup>(1)</sup>, POR AÑO, SEGÚN SEXO DEL SINDICADO, 2017 - 2022**

(En número)

Sexo	2017	2018	2019	2020	2021	2022
<b>TOTAL</b>	<b>100,00%</b>	<b>100,00%</b>	<b>100,00%</b>	<b>100,00%</b>	<b>100,00%</b>	<b>100,00%</b>
Hombres	70,83%	83,33%	50,00%	0,00%	37,50%	87,50%
Mujeres	29,17%	8,33%	25,00%	33,33%	37,50%	12,50%
Indeterminado	0,00%	8,33%	25,00%	66,67%	25,00%	0,00%

**Elaboración:** Observatorio Boliviano de Seguridad Ciudadana y Lucha Contra las Drogas.

**Fuente:** Policía Boliviana.

(1): Comprende los delitos de sustracción de un menor o incapaz, rapto, secuestro y privación de libertad.

**GRÁFICO N° 7.2.4.2.1**  
**ORURO: DISTRIBUCIÓN DE DENUNCIAS DE DELITOS CONTRA LA LIBERTAD<sup>(1)</sup>, SEGÚN SEXO Y RANGO DE EDAD DE LA VÍCTIMA, 2022**  
 (En porcentaje)

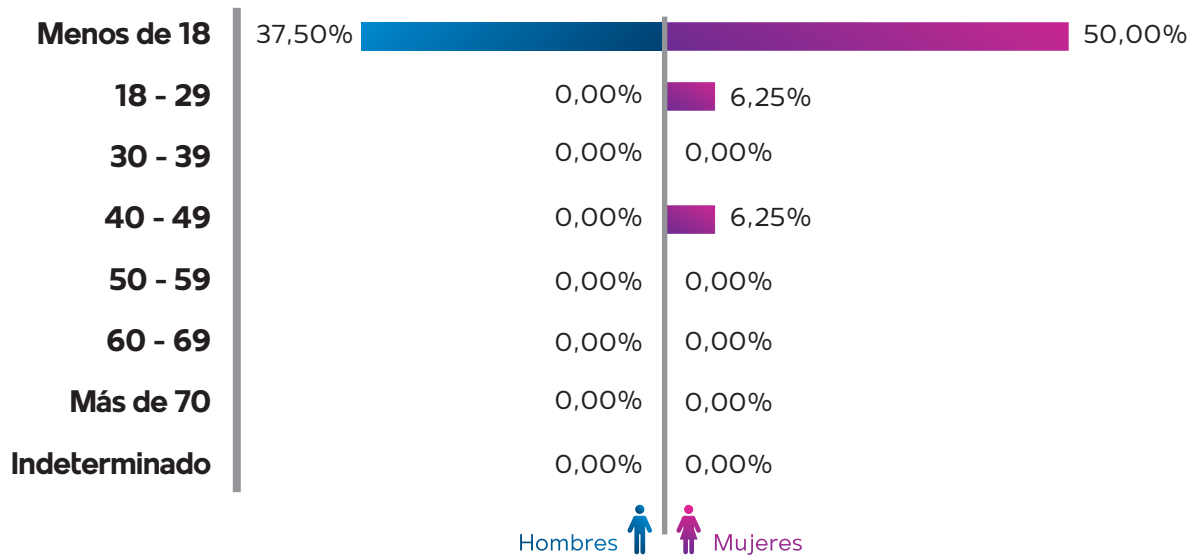

**Elaboración:** Observatorio Boliviano de Seguridad Ciudadana y Lucha Contra las Drogas.

**Fuente:** Policía Boliviana.

**(1):** Comprende los delitos de sustracción de un menor o incapaz, rapto, secuestro y privación de libertad.

## 7.2.5 POTOSÍ

### 7.2.5.1 CARACTERÍSTICAS DE LAS DENUNCIAS DE DELITOS

**CUADRO N° 7.2.5.1.1**  
**POTOSÍ: CANTIDAD DE DENUNCIAS DE DELITOS CONTRA LA LIBERTAD<sup>(1)</sup>, POR AÑO, SEGÚN MUNICIPIO, 2017 - 2022**  
(En número)

Municipio	2017	2018	2019	2020	2021	2022
<b>TOTAL</b>	<b>18</b>	<b>23</b>	<b>50</b>	<b>30</b>	<b>32</b>	<b>16</b>
Potosí	13	16	29	11	15	9
Villazón	0	1	2	3	2	3
Resto de Municipios	5	6	19	16	15	4

**Elaboración:** Observatorio Boliviano de Seguridad Ciudadana y Lucha Contra las Drogas.

**Fuente:** Policía Boliviana.

**(1):** Comprende los delitos de sustracción de un menor o incapaz, rapto, secuestro y privación de libertad.

**GRÁFICO N° 7.2.5.1.1**  
**POTOSÍ: CANTIDAD DE DENUNCIAS DE DELITOS CONTRA LA LIBERTAD<sup>(1)</sup>, POR AÑO, 2017 – 2022**  
(En número)

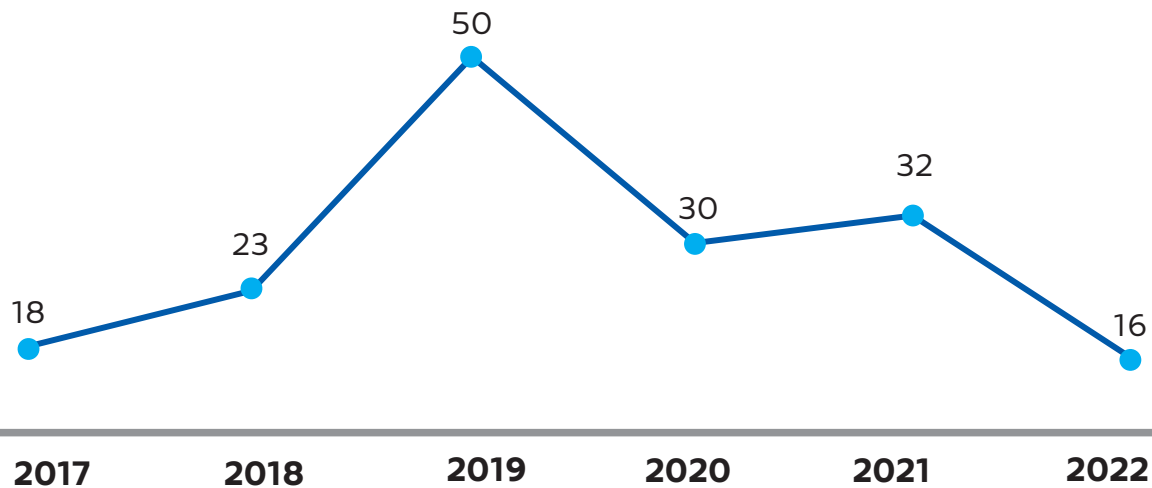

**Elaboración:** Observatorio Boliviano de Seguridad Ciudadana y Lucha Contra las Drogas.

**Fuente:** Policía Boliviana.

**(1):** Comprende los delitos de sustracción de un menor o incapaz, rapto, secuestro y privación de libertad.

**GRÁFICO N° 7.2.5.1.2**  
**POTOSÍ: DISTRIBUCIÓN DE DENUNCIAS DE DELITOS**  
**CONTRA LA LIBERTAD<sup>(1)</sup>, POR MUNICIPIO, 2022**  
 (En porcentaje)

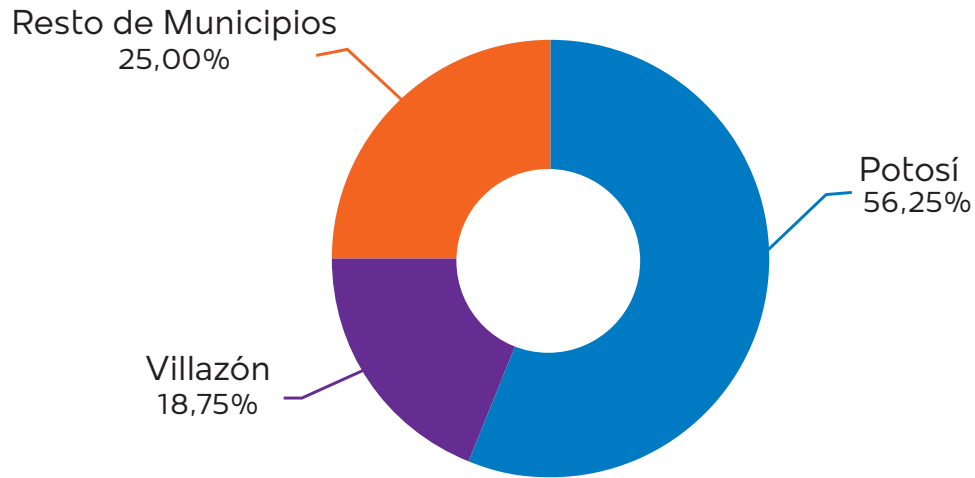

**Elaboración:** Observatorio Boliviano de Seguridad Ciudadana y Lucha Contra las Drogas.

**Fuente:** Policía Boliviana.

**(1):** Comprende los delitos de sustracción de un menor o incapaz, rapto, secuestro y privación de libertad.

**CUADRO N° 7.2.5.1.2**  
**POTOSÍ: CANTIDAD DE DENUNCIAS DE DELITOS CONTRA LA**  
**LIBERTAD, POR AÑO, SEGÚN DELITO, 2017 - 2022**  
 (En número)

Delito	2017	2018	2019	2020	2021	2022
<b>TOTAL</b>	<b>18</b>	<b>23</b>	<b>50</b>	<b>30</b>	<b>32</b>	<b>16</b>
Substracción de un menor o incapaz	11	15	36	27	16	7
Privación de libertad	5	5	9	1	10	5
Secuestro	1	2	2	1	1	3
Rapto	1	1	3	1	5	1

**Elaboración:** Observatorio Boliviano de Seguridad Ciudadana y Lucha Contra las Drogas.

**Fuente:** Policía Boliviana.

**GRÁFICO N° 7.2.5.1.3**  
**POTOSÍ: DISTRIBUCIÓN DE DENUNCIAS DE DELITOS**  
**CONTRA LA LIBERTAD, POR DELITO, 2022**  
(En porcentaje)

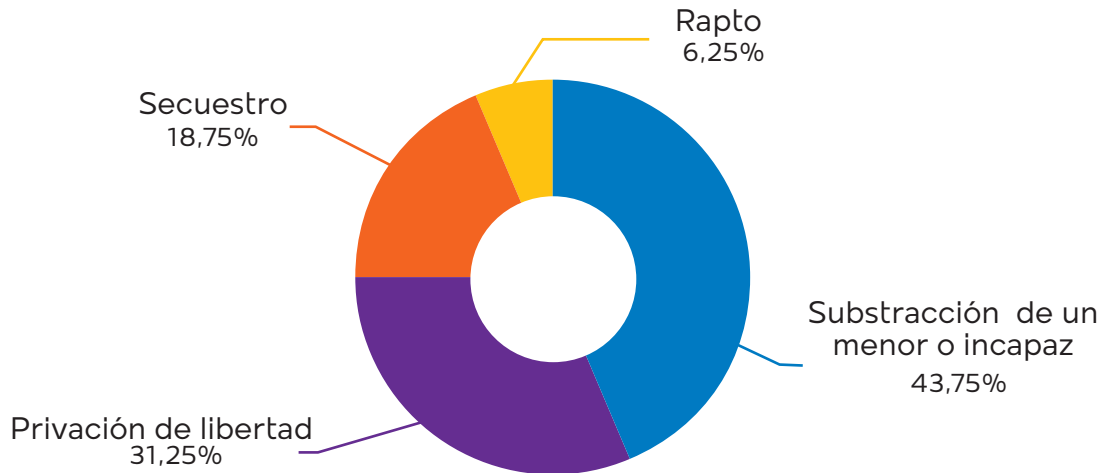

**Elaboración:** Observatorio Boliviano de Seguridad Ciudadana y Lucha Contra las Drogas.  
**Fuente:** Policía Boliviana.

## 7.2.5.2 CARACTERÍSTICAS DE LA VÍCTIMA Y EL SINDICADO

**CUADRO N° 7.2.5.2.1**  
**POTOSÍ: DISTRIBUCIÓN DE DENUNCIAS DE DELITOS CONTRA LA**  
**LIBERTAD<sup>(1)</sup>, POR AÑO, SEGÚN SEXO DE LA VÍCTIMA, 2017 - 2022**  
(En porcentaje)

Sexo	2017	2018	2019	2020	2021	2022
<b>TOTAL</b>	<b>100,00%</b>	<b>100,00%</b>	<b>100,00%</b>	<b>100,00%</b>	<b>100,00%</b>	<b>100,00%</b>
Hombres	38,89%	39,13%	42,00%	36,67%	21,88%	37,50%
Mujeres	61,11%	52,17%	56,00%	63,33%	78,13%	62,50%
Indeterminado	0,00%	8,70%	2,00%	0,00%	0,00%	0,00%

**Elaboración:** Observatorio Boliviano de Seguridad Ciudadana y Lucha Contra las Drogas.  
**Fuente:** Policía Boliviana.

(1): Comprende los delitos de substracción de un menor o incapaz, rapto, secuestro y privación de libertad.

**CUADRO N° 7.2.5.2.2**  
**POTOSÍ: DISTRIBUCIÓN DE DENUNCIAS DE DELITOS CONTRA LA LIBERTAD<sup>(1)</sup>, POR AÑO, SEGÚN SEXO DEL SINDICADO, 2017 - 2022**  
 (En número)

Sexo	2017	2018	2019	2020	2021	2022
<b>TOTAL</b>	<b>100,00%</b>	<b>100,00%</b>	<b>100,00%</b>	<b>100,00%</b>	<b>100,00%</b>	<b>100,00%</b>
Hombres	66,67%	69,57%	52,00%	56,67%	62,50%	43,75%
Mujeres	27,78%	21,74%	42,00%	33,33%	12,50%	6,25%
Indeterminado	5,56%	8,70%	6,00%	10,00%	25,00%	50,00%

**Elaboración:** Observatorio Boliviano de Seguridad Ciudadana y Lucha Contra las Drogas.

**Fuente:** Policía Boliviana.

(1): Comprende los delitos de substracción de un menor o incapaz, rapto, secuestro y privación de libertad.

**GRÁFICO N° 7.2.5.2.1**  
**POTOSÍ: DISTRIBUCIÓN DE DENUNCIAS DE DELITOS CONTRA LA LIBERTAD<sup>(1)</sup>, SEGÚN SEXO Y RANGO DE EDAD DE LA VÍCTIMA, 2022**  
 (En porcentaje)

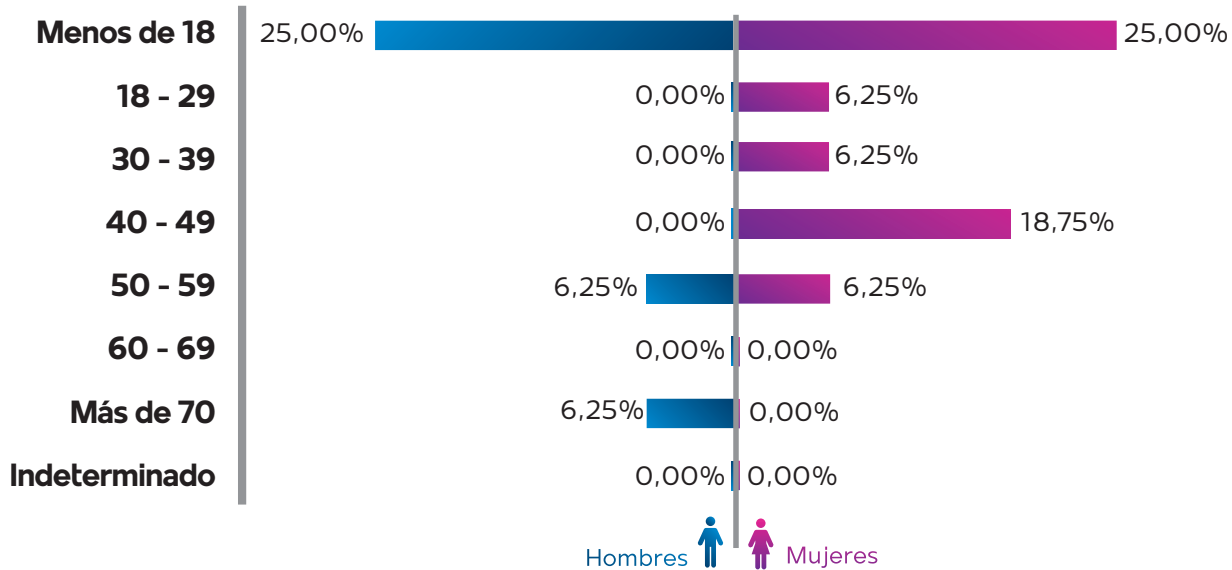

**Elaboración:** Observatorio Boliviano de Seguridad Ciudadana y Lucha Contra las Drogas.

**Fuente:** Policía Boliviana.

(1): Comprende los delitos de substracción de un menor o incapaz, rapto, secuestro y privación de libertad.

## 7.2.6 TARIJA

### 7.2.6.1 CARACTERÍSTICAS DE LAS DENUNCIAS DE DELITOS

**CUADRO N° 7.2.6.1.1**  
**TARIJA: CANTIDAD DE DENUNCIAS DE DELITOS CONTRA LA LIBERTAD<sup>(1)</sup>, POR AÑO, SEGÚN MUNICIPIO, 2017 - 2022**  
(En número)

Municipio	2017	2018	2019	2020	2021	2022
<b>TOTAL</b>	<b>36</b>	<b>32</b>	<b>27</b>	<b>21</b>	<b>20</b>	<b>25</b>
Tarija	17	8	13	9	5	12
Yacuiba	12	8	3	4	8	6
Villa San Lorenzo	0	0	1	0	0	3
Caraparí	0	1	0	0	0	2
Resto de municipios	7	15	10	8	7	2

**Elaboración:** Observatorio Boliviano de Seguridad Ciudadana y Lucha Contra las Drogas.

**Fuente:** Policía Boliviana.

(1): Comprende los delitos de sustracción de un menor o incapaz, rapto, secuestro y privación de libertad.

**GRÁFICO N° 7.2.6.1.1**  
**TARIJA: CANTIDAD DE DENUNCIAS DE DELITOS CONTRA LA LIBERTAD<sup>(1)</sup>, POR AÑO, 2017 – 2022**  
(En número)

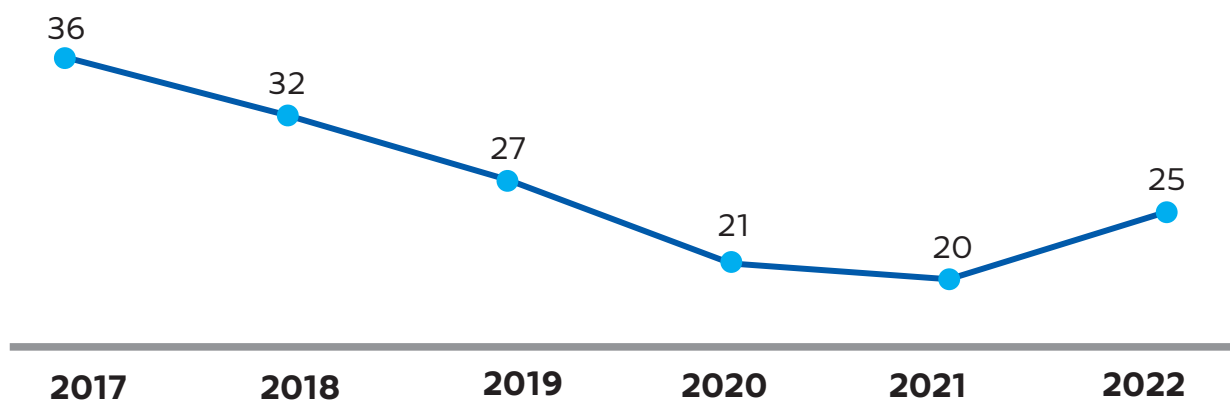

**Elaboración:** Observatorio Boliviano de Seguridad Ciudadana y Lucha Contra las Drogas.

**Fuente:** Policía Boliviana.

(1): Comprende los delitos de sustracción de un menor o incapaz, rapto, secuestro y privación de libertad.



**GRÁFICO N° 7.2.6.1.2**  
**TARIJA: DISTRIBUCIÓN DE DENUNCIAS DE DELITOS CONTRA LA LIBERTAD<sup>(1)</sup>, POR MUNICIPIO, 2022**  
 (En porcentaje)

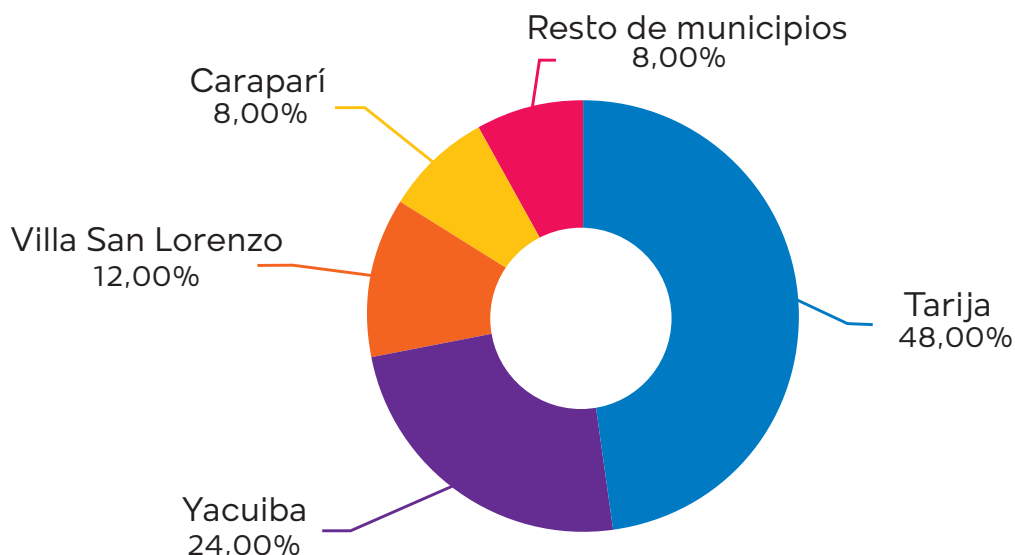

**Elaboración:** Observatorio Boliviano de Seguridad Ciudadana y Lucha Contra las Drogas.

**Fuente:** Policía Boliviana.

**(1):** Comprende los delitos de substracción de un menor o incapaz, rapto, secuestro y privación de libertad.

**CUADRO N° 7.2.6.1.2**  
**TARIJA: CANTIDAD DE DENUNCIAS DE DELITOS CONTRA LA LIBERTAD, POR AÑO, SEGÚN DELITO, 2017 - 2022**  
 (En número)

Delito	2017	2018	2019	2020	2021	2022
<b>TOTAL</b>	<b>36</b>	<b>32</b>	<b>27</b>	<b>21</b>	<b>20</b>	<b>25</b>
Substracción de un menor o incapaz	16	21	16	13	10	18
Privación de libertad	4	1	3	2	5	4
Rapto	13	8	3	3	3	3
Secuestro	3	2	5	3	2	0

**Elaboración:** Observatorio Boliviano de Seguridad Ciudadana y Lucha Contra las Drogas.

**Fuente:** Policía Boliviana.

**GRÁFICO N° 7.2.6.1.3**  
**TARIJA: DISTRIBUCIÓN DE DENUNCIAS DE DELITOS CONTRA LA LIBERTAD, POR DELITO, 2022**  
(En porcentaje)

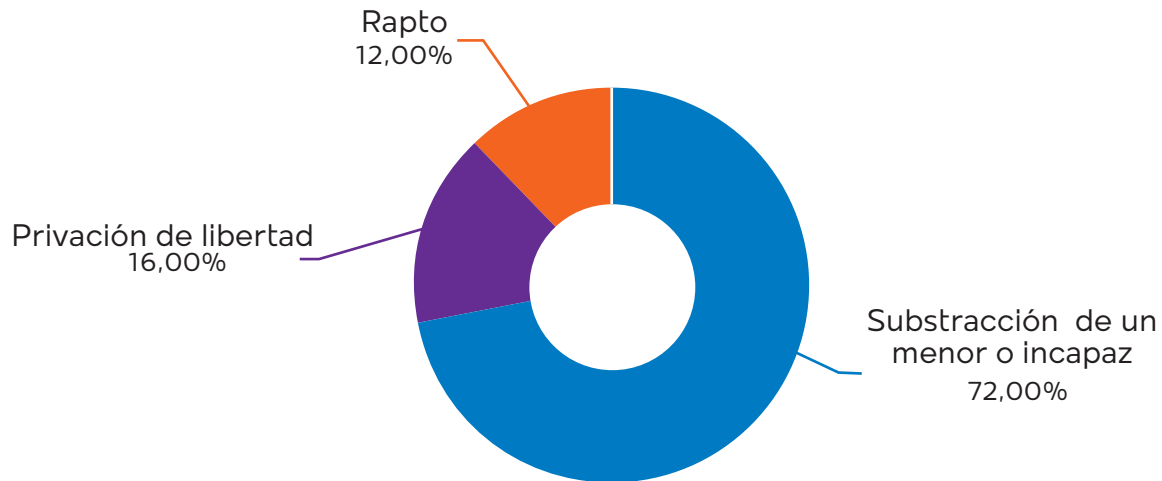

**Elaboración:** Observatorio Boliviano de Seguridad Ciudadana y Lucha Contra las Drogas.  
**Fuente:** Policía Boliviana.

## 7.2.6.2. CARACTERÍSTICAS DE LA VÍCTIMA Y EL SINDICADO

**CUADRO N° 7.2.6.2.1**  
**TARIJA: DISTRIBUCIÓN DE DENUNCIAS DE DELITOS CONTRA LA LIBERTAD<sup>(1)</sup>, POR AÑO, SEGÚN SEXO DE LA VÍCTIMA, 2017 - 2022**  
(En porcentaje)

Sexo	2017	2018	2019	2020	2021	2022
<b>TOTAL</b>	<b>100,00%</b>	<b>100,00%</b>	<b>100,00%</b>	<b>100,00%</b>	<b>100,00%</b>	<b>100,00%</b>
Hombres	27,78%	43,75%	33,33%	33,33%	40,00%	60,00%
Mujeres	72,22%	56,25%	66,67%	57,14%	60,00%	40,00%
Indeterminado	0,00%	0,00%	0,00%	9,52%	0,00%	0,00%

**Elaboración:** Observatorio Boliviano de Seguridad Ciudadana y Lucha Contra las Drogas.  
**Fuente:** Policía Boliviana.

(1): Comprende los delitos de substracción de un menor o incapaz, rapto, secuestro y privación de libertad.

**CUADRO N° 7.2.6.2**  
**TARIJA: DISTRIBUCIÓN DE DENUNCIAS DE DELITOS CONTRA LA LIBERTAD<sup>(1)</sup>, POR AÑO, SEGÚN SEXO DEL SINDICADO, 2017 - 2022**  
 (En número)

Sexo	2017	2018	2019	2020	2021	2022
<b>TOTAL</b>	<b>100,00%</b>	<b>100,00%</b>	<b>100,00%</b>	<b>100,00%</b>	<b>100,00%</b>	<b>100,00%</b>
Hombres	52,78%	59,38%	51,85%	42,86%	65,00%	56,00%
Mujeres	22,22%	37,50%	33,33%	38,10%	15,00%	32,00%
Indeterminado	25,00%	3,13%	14,81%	19,05%	20,00%	12,00%

**Elaboración:** Observatorio Boliviano de Seguridad Ciudadana y Lucha Contra las Drogas.

**Fuente:** Policía Boliviana.

**(1):** Comprende los delitos de sustracción de un menor o incapaz, rapto, secuestro y privación de libertad.

**GRÁFICO N° 7.2.6.2.1**  
**TARIJA: DISTRIBUCIÓN DE DENUNCIAS DE DELITOS CONTRA LA LIBERTAD<sup>(1)</sup>, SEGÚN SEXO Y RANGO DE EDAD DE LA VÍCTIMA, 2022**  
 (En porcentaje)

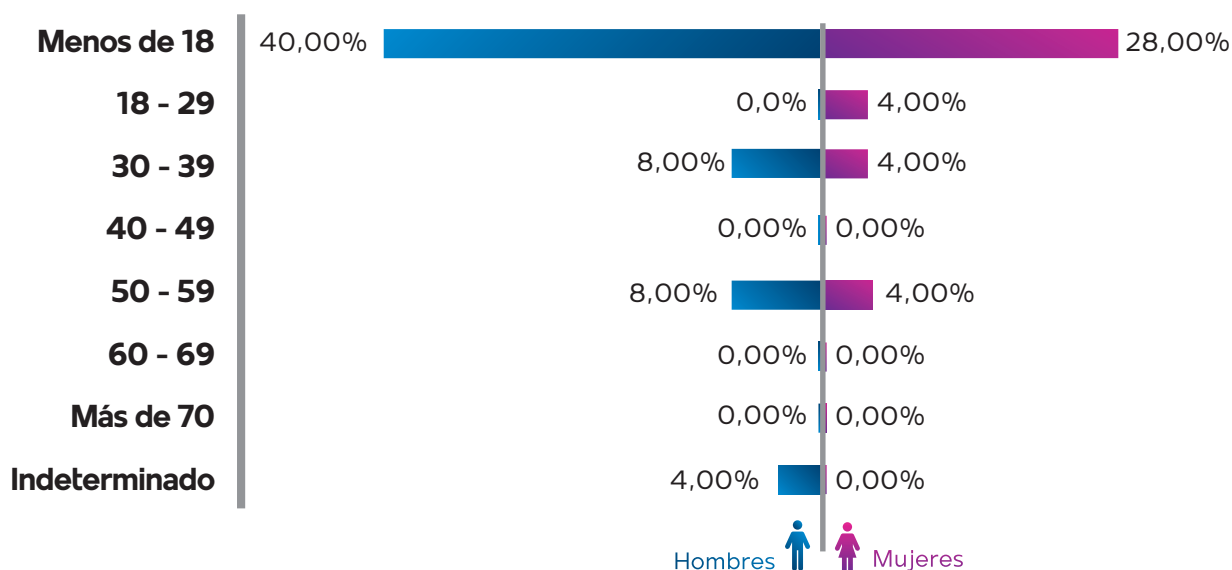

**Elaboración:** Observatorio Boliviano de Seguridad Ciudadana y Lucha Contra las Drogas.

**Fuente:** Policía Boliviana.

**(1):** Comprende los delitos de sustracción de un menor o incapaz, rapto, secuestro y privación de libertad.

## 7.2.7 SANTA CRUZ

### 7.2.7.1 CARACTERÍSTICAS DE LAS DENUNCIAS DE DELITOS

CUADRO N° 7.2.7.1.1

SANTA CRUZ: CANTIDAD DE DENUNCIAS DE DELITOS CONTRA LA LIBERTAD<sup>(1)</sup>, POR AÑO, SEGÚN MUNICIPIO, 2017 - 2022

(En número)

Municipio	2017	2018	2019	2020	2021	2022
<b>TOTAL</b>	<b>286</b>	<b>238</b>	<b>254</b>	<b>172</b>	<b>165</b>	<b>139</b>
Santa Cruz de la Sierra	223	175	184	119	100	70
Montero	17	12	10	6	12	12
La Guardia	6	5	5	6	9	11
Yapacaní	10	6	8	5	7	7
El Torno	4	6	5	3	7	7
Resto de municipios	26	34	42	33	30	32

**Elaboración:** Observatorio Boliviano de Seguridad Ciudadana y Lucha Contra las Drogas.

**Fuente:** Policía Boliviana.

(1): Comprende los delitos de sustracción de un menor o incapaz, rapto, secuestro y privación de libertad.

GRÁFICO N° 7.2.7.1.1

SANTA CRUZ: CANTIDAD DE DENUNCIAS DE DELITOS CONTRA LA LIBERTAD<sup>(1)</sup>, POR AÑO, 2017 – 2022

(En número)

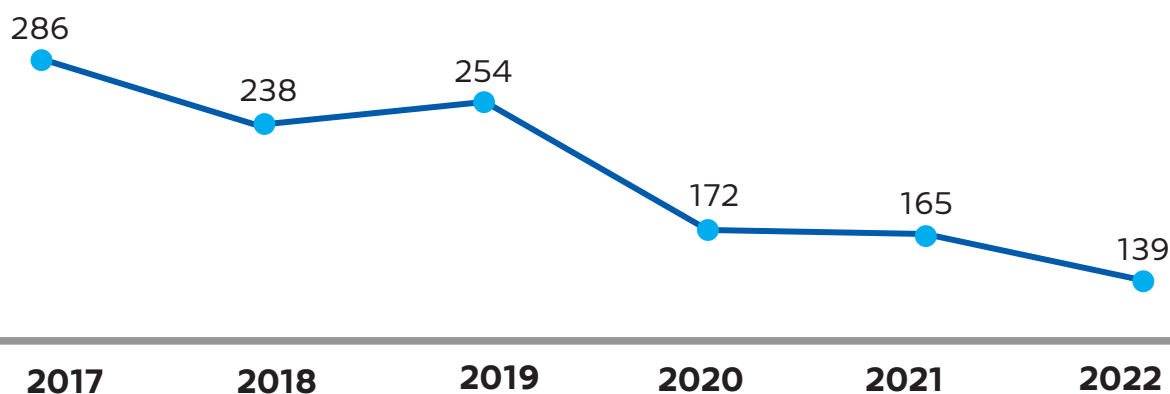

**Elaboración:** Observatorio Boliviano de Seguridad Ciudadana y Lucha Contra las Drogas.

**Fuente:** Policía Boliviana.

(1): Comprende los delitos de sustracción de un menor o incapaz, rapto, secuestro y privación de libertad.

**GRÁFICO N° 7.2.7.1.2**  
**SANTA CRUZ: DISTRIBUCIÓN DE DENUNCIAS DE DELITOS**  
**CONTRA LA LIBERTAD<sup>(1)</sup>, POR MUNICIPIO, 2022**  
 (En porcentaje)

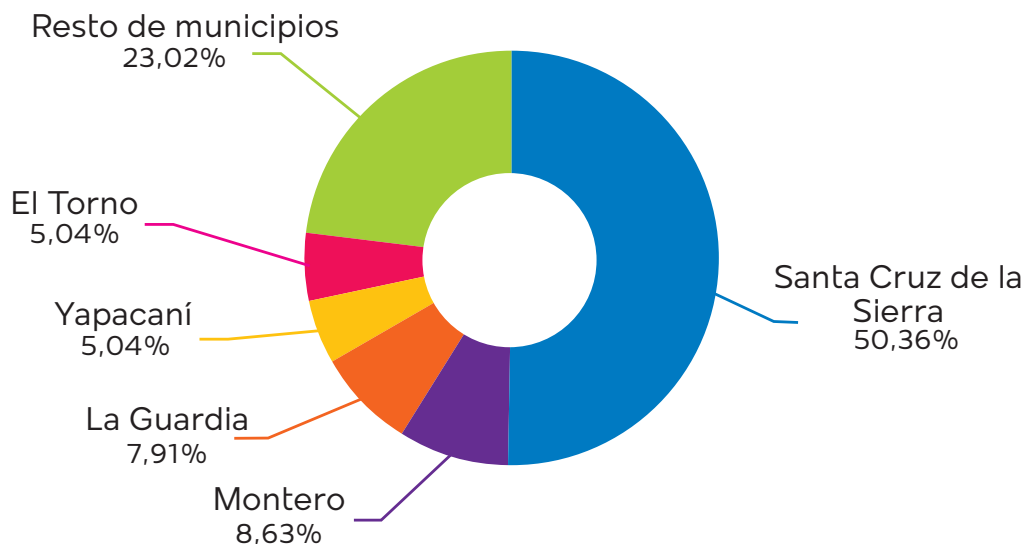

**Elaboración:** Observatorio Boliviano de Seguridad Ciudadana y Lucha Contra las Drogas.

**Fuente:** Policía Boliviana.

**(1):** Comprende los delitos de sustracción de un menor o incapaz, rapto, secuestro y privación de libertad.

**CUADRO N° 7.2.7.1.2**  
**SANTA CRUZ: CANTIDAD DE DENUNCIAS DE DELITOS CONTRA**  
**LA LIBERTAD, POR AÑO, SEGÚN DELITO, 2017 - 2022**  
 (En número)

Delito	2017	2018	2019	2020	2021	2022
<b>TOTAL</b>	<b>286</b>	<b>238</b>	<b>254</b>	<b>172</b>	<b>165</b>	<b>139</b>
Substracción de un menor o incapaz	217	179	171	123	97	79
Privación de libertad	28	26	53	27	42	42
Rapto	29	26	15	15	19	10
Secuestro	12	7	15	7	7	8

**Elaboración:** Observatorio Boliviano de Seguridad Ciudadana y Lucha Contra las Drogas.

**Fuente:** Policía Boliviana.

**GRÁFICO N° 7.2.7.1.3**  
**SANTA CRUZ: DISTRIBUCIÓN DE DENUNCIAS DE DELITOS CONTRA LA LIBERTAD, POR DELITO, 2022**  
(En porcentaje)

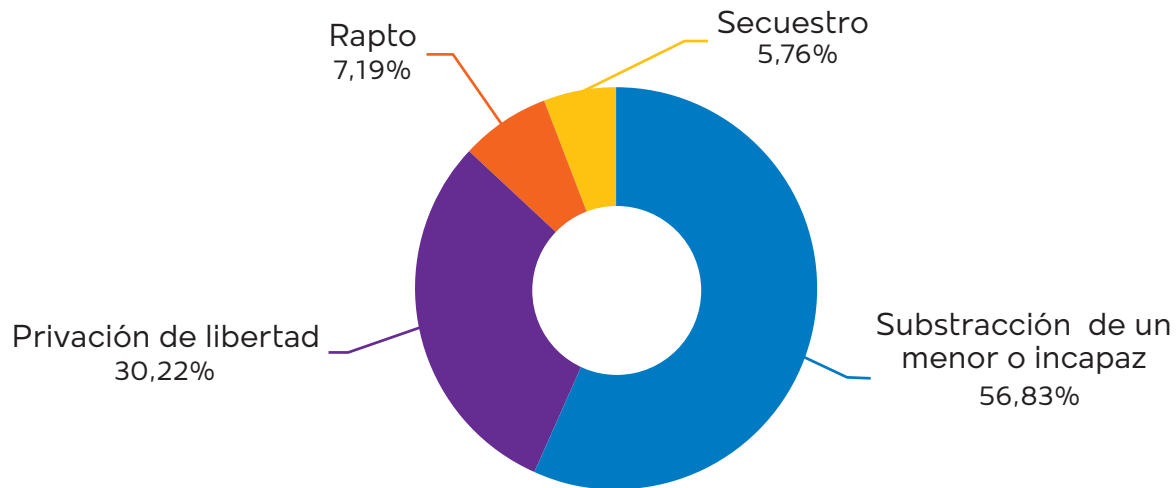

**Elaboración:** Observatorio Boliviano de Seguridad Ciudadana y Lucha Contra las Drogas.  
**Fuente:** Policía Boliviana.

## 7.2.7.2. CARACTERÍSTICAS DE LA VÍCTIMA Y EL SINDICADO

**CUADRO N° 7.2.7.2.1**  
**SANTA CRUZ: DISTRIBUCIÓN DE DENUNCIAS DE DELITOS CONTRA LA LIBERTAD<sup>(1)</sup>, POR AÑO, SEGÚN SEXO DE LA VÍCTIMA, 2017 - 2022**  
(En porcentaje)

Sexo	2017	2018	2019	2020	2021	2022
<b>TOTAL</b>	<b>100,00%</b>	<b>100,00%</b>	<b>100,00%</b>	<b>100,00%</b>	<b>100,00%</b>	<b>100,00%</b>
Hombres	40,56%	34,87%	38,58%	43,02%	38,79%	56,83%
Mujeres	59,44%	64,71%	60,63%	56,98%	61,21%	42,45%
Indeterminado	0,00%	0,42%	0,79%	0,00%	0,00%	0,72%

**Elaboración:** Observatorio Boliviano de Seguridad Ciudadana y Lucha Contra las Drogas.  
**Fuente:** Policía Boliviana.

(1): Comprende los delitos de substracción de un menor o incapaz, rapto, secuestro y privación de libertad.

**CUADRO N° 7.2.7.2.2**  
**SANTA CRUZ: DISTRIBUCIÓN DE DENUNCIAS DE DELITOS CONTRA LA LIBERTAD<sup>(1)</sup>, POR AÑO, SEGÚN SEXO DEL SINDICADO, 2017 - 2022**  
 (En número)

Sexo	2017	2018	2019	2020	2021	2022
<b>TOTAL</b>	<b>100,00%</b>	<b>100,00%</b>	<b>100,00%</b>	<b>100,00%</b>	<b>100,00%</b>	<b>100,00%</b>
Hombres	56,64%	69,33%	66,93%	66,86%	71,52%	60,43%
Mujeres	32,52%	23,11%	19,69%	23,84%	21,82%	22,30%
Indeterminado	10,84%	7,56%	13,39%	9,30%	6,67%	17,27%

**Elaboración:** Observatorio Boliviano de Seguridad Ciudadana y Lucha Contra las Drogas.

**Fuente:** Policía Boliviana.

(1): Comprende los delitos de sustracción de un menor o incapaz, rapto, secuestro y privación de libertad.

**GRÁFICO N° 7.2.7.2.1**  
**SANTA CRUZ: DISTRIBUCIÓN DE DENUNCIAS DE DELITOS CONTRA LA LIBERTAD<sup>(1)</sup>, SEGÚN SEXO Y RANGO DE EDAD DE LA VÍCTIMA, 2022**  
 (En porcentaje)

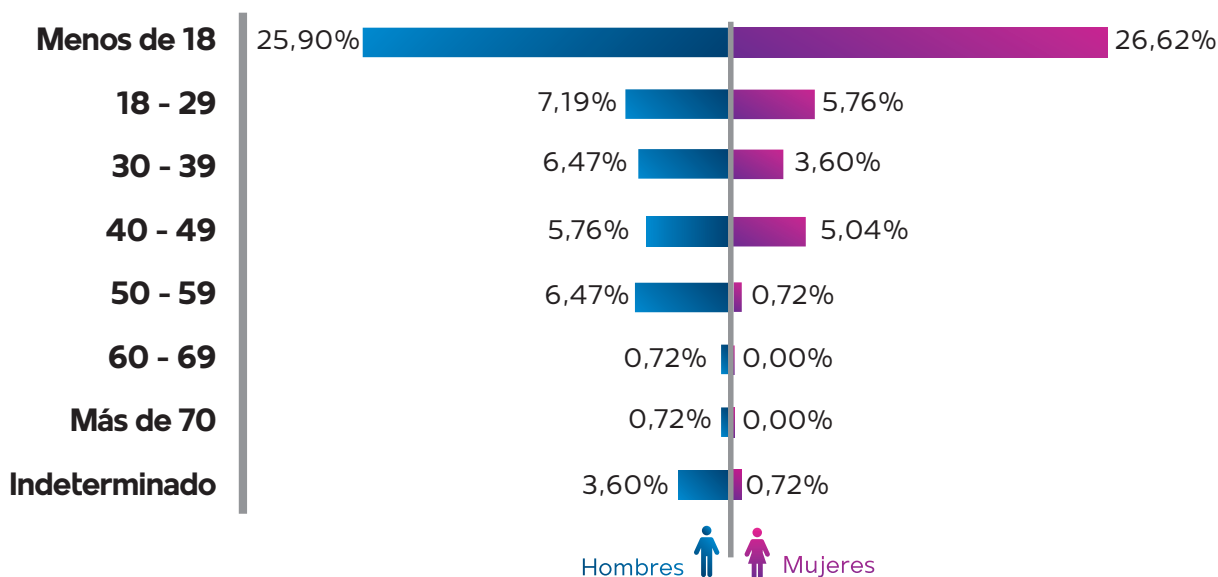

**Elaboración:** Observatorio Boliviano de Seguridad Ciudadana y Lucha Contra las Drogas.

**Fuente:** Policía Boliviana.

(1): Comprende los delitos de sustracción de un menor o incapaz, rapto, secuestro y privación de libertad.

## 7.2.8 BENI

### 7.2.8.1 CARACTERÍSTICAS DE LAS DENUNCIAS DE DELITOS

**CUADRO N° 7.2.8.1.1**  
**BENI: CANTIDAD DE DENUNCIAS DE DELITOS CONTRA LA LIBERTAD<sup>(1)</sup>, POR AÑO, SEGÚN MUNICIPIO, 2017 - 2022**  
(En número)

Municipio	2017	2018	2019	2020	2021	2022
<b>TOTAL</b>	<b>33</b>	<b>32</b>	<b>18</b>	<b>28</b>	<b>36</b>	<b>26</b>
Trinidad	22	23	9	18	14	13
Guayaramerín	4	0	1	3	10	5
Rurrenabaque	0	0	2	0	3	3
Resto de municipios	7	9	6	7	9	5

**Elaboración:** Observatorio Boliviano de Seguridad Ciudadana y Lucha Contra las Drogas.

**Fuente:** Policía Boliviana.

(1): Comprende los delitos de sustracción de un menor o incapaz, rapto, secuestro y privación de libertad.

**GRÁFICO N° 7.2.8.1.1**  
**BENI: CANTIDAD DE DENUNCIAS DE DELITOS CONTRA LA LIBERTAD<sup>(1)</sup>, POR AÑO, 2017 – 2022**  
(En número)

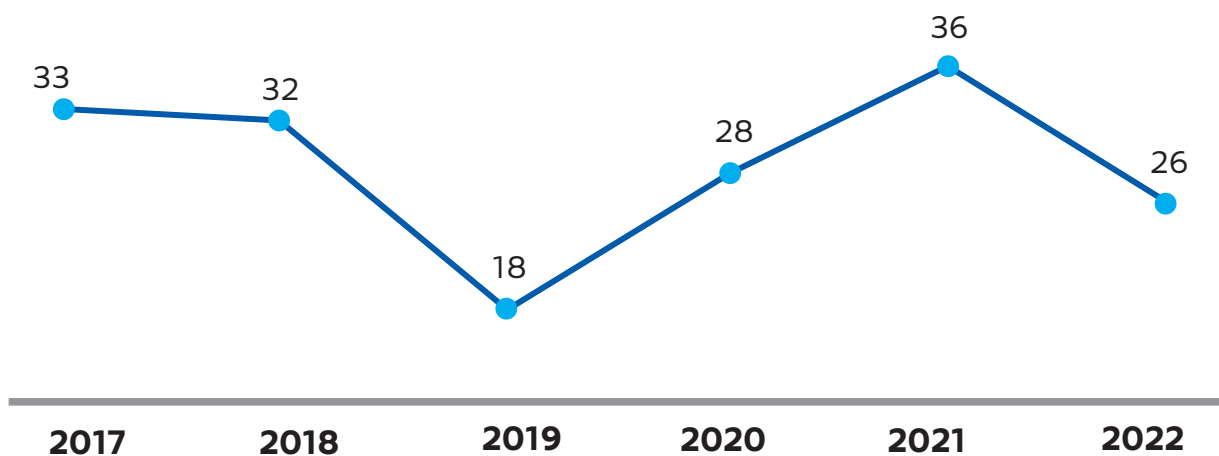

**Elaboración:** Observatorio Boliviano de Seguridad Ciudadana y Lucha Contra las Drogas.

**Fuente:** Policía Boliviana.

(1): Comprende los delitos de sustracción de un menor o incapaz, rapto, secuestro y privación de libertad.



**GRÁFICO N° 7.2.8.1.2**  
**BENI: DISTRIBUCIÓN DE DENUNCIAS DE DELITOS**  
**CONTRA LA LIBERTAD<sup>(1)</sup>, POR MUNICIPIO, 2022**  
 (En porcentaje)

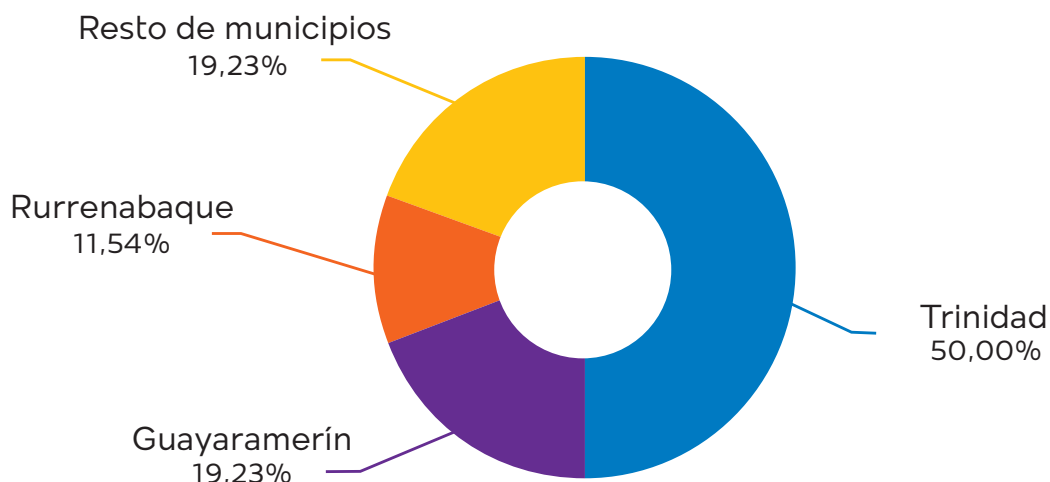

**Elaboración:** Observatorio Boliviano de Seguridad Ciudadana y Lucha Contra las Drogas.

**Fuente:** Policía Boliviana.

(1): Comprende los delitos de sustracción de un menor o incapaz, rapto, secuestro y privación de libertad.

**CUADRO N° 7.2.8.1.2**  
**BENI: CANTIDAD DE DENUNCIAS DE DELITOS CONTRA LA**  
**LIBERTAD, POR AÑO, SEGÚN DELITO, 2017 - 2022**  
 (En número)

Delito	2017	2018	2019	2020	2021	2022
<b>TOTAL</b>	<b>33</b>	<b>32</b>	<b>18</b>	<b>28</b>	<b>36</b>	<b>26</b>
Substracción de un menor o incapaz	11	22	6	17	21	13
Rapto	16	8	4	5	11	7
Privación de libertad	2	1	3	2	2	4
Secuestro	4	1	5	4	2	2

**Elaboración:** Observatorio Boliviano de Seguridad Ciudadana y Lucha Contra las Drogas.

**Fuente:** Policía Boliviana.

**GRÁFICO N° 7.2.8.1.3**  
**BENI: DISTRIBUCIÓN DE DENUNCIAS DE DELITOS CONTRA LA LIBERTAD, POR DELITO, 2022**  
(En porcentaje)

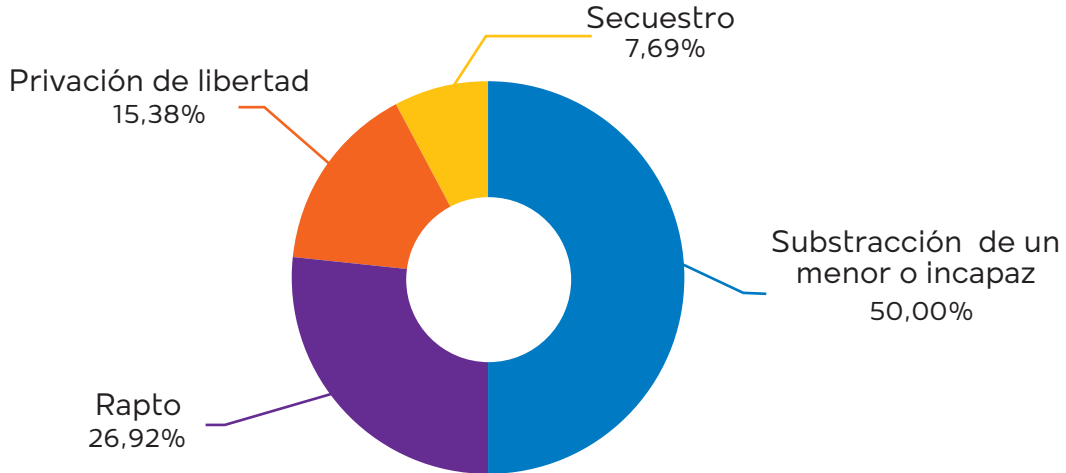

**Elaboración:** Observatorio Boliviano de Seguridad Ciudadana y Lucha Contra las Drogas.  
**Fuente:** Policía Boliviana.

## 7.2.8.2. CARACTERÍSTICAS DE LA VÍCTIMA Y EL SINDICADO

**CUADRO N° 7.2.8.2.1**  
**BENI: DISTRIBUCIÓN DE DENUNCIAS DE DELITOS CONTRA LA LIBERTAD<sup>(1)</sup>, POR AÑO, SEGÚN SEXO DE LA VÍCTIMA, 2017 - 2022**  
(En porcentaje)

Sexo	2017	2018	2019	2020	2021	2022
<b>TOTAL</b>	<b>100,00%</b>	<b>100,00%</b>	<b>100,00%</b>	<b>100,00%</b>	<b>100,00%</b>	<b>100,00%</b>
Hombres	42,42%	46,88%	44,44%	50,00%	25,00%	38,46%
Mujeres	57,58%	53,13%	55,56%	50,00%	72,22%	57,69%
Indeterminado	0,00%	0,00%	0,00%	0,00%	2,78%	3,85%

**Elaboración:** Observatorio Boliviano de Seguridad Ciudadana y Lucha Contra las Drogas.  
**Fuente:** Policía Boliviana.

(1): Comprende los delitos de substracción de un menor o incapaz, rapto, secuestro y privación de libertad.

**CUADRO N° 7.2.8.2.2**  
**BENI: DISTRIBUCIÓN DE DENUNCIAS DE DELITOS CONTRA LA LIBERTAD<sup>(1)</sup>,**  
**POR AÑO, SEGÚN SEXO DEL SINDICADO, 2017 - 2022**  
 (En número)

Sexo	2017	2018	2019	2020	2021	2022
<b>TOTAL</b>	<b>100,00%</b>	<b>100,00%</b>	<b>100,00%</b>	<b>100,00%</b>	<b>100,00%</b>	<b>100,00%</b>
Hombres	63,64%	65,63%	61,11%	75,00%	44,44%	61,54%
Mujeres	15,15%	31,25%	11,11%	14,29%	41,67%	26,92%
Indeterminado	21,21%	3,13%	27,78%	10,71%	13,89%	11,54%

**Elaboración:** Observatorio Boliviano de Seguridad Ciudadana y Lucha Contra las Drogas.

**Fuente:** Policía Boliviana.

**(1):** Comprende los delitos de sustracción de un menor o incapaz, rapto, secuestro y privación de libertad.

**GRÁFICO N° 7.2.8.2.1**  
**BENI: DISTRIBUCIÓN DE DENUNCIAS DE DELITOS CONTRA**  
**LA LIBERTAD<sup>(1)</sup>, SEGÚN SEXO Y RANGO DE EDAD DE LA VÍCTIMA, 2022**  
 (En porcentaje)

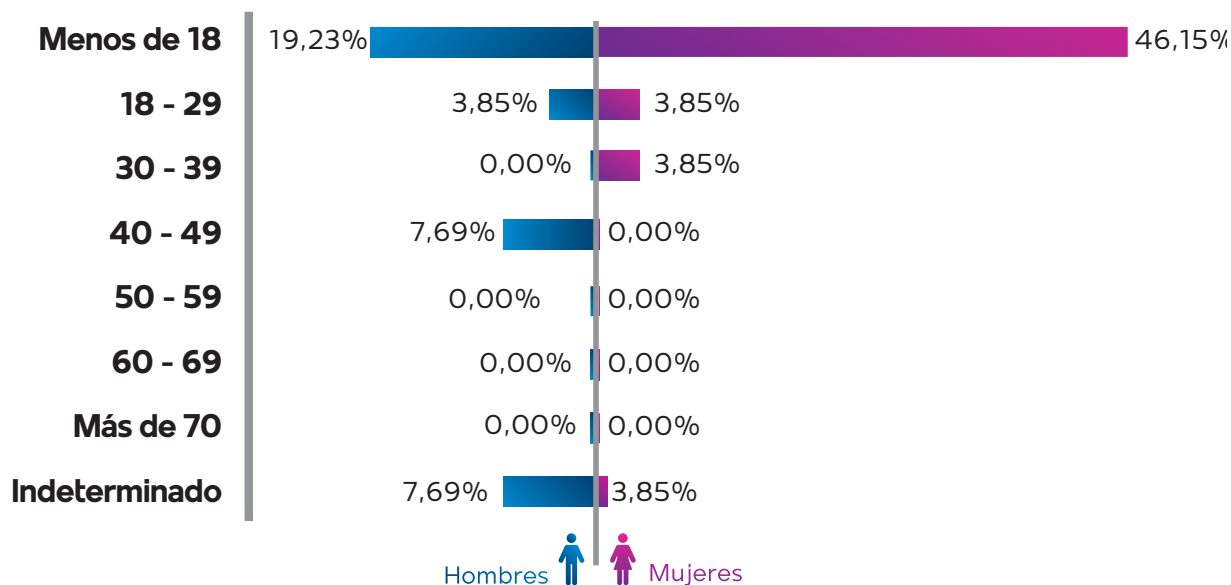

**Elaboración:** Observatorio Boliviano de Seguridad Ciudadana y Lucha Contra las Drogas.

**Fuente:** Policía Boliviana.

**(1):** Comprende los delitos de sustracción de un menor o incapaz, rapto, secuestro y privación de libertad.

## 7.2.9 PANDO

### 7.2.9.1 CARACTERÍSTICAS DE LAS DENUNCIAS DE DELITOS

**CUADRO N° 7.2.9.1.1**  
**PANDO: CANTIDAD DE DENUNCIAS DE DELITOS CONTRA LA LIBERTAD<sup>(1)</sup>, POR AÑO, SEGÚN MUNICIPIO, 2017 - 2022**  
(En número)

Municipio	2017	2018	2019	2020	2021	2022
<b>TOTAL</b>	<b>6</b>	<b>7</b>	<b>8</b>	<b>11</b>	<b>6</b>	<b>10</b>
Cobija	5	7	8	11	6	10
Porvenir	1	0	0	0	0	0

**Elaboración:** Observatorio Boliviano de Seguridad Ciudadana y Lucha Contra las Drogas.

**Fuente:** Policía Boliviana.

**(1):** Comprende los delitos de sustracción de un menor o incapaz, rapto, secuestro y privación de libertad.

**GRÁFICO N° 7.2.9.1.1**  
**PANDO: CANTIDAD DE DENUNCIAS DE DELITOS CONTRA LA LIBERTAD<sup>(1)</sup>, POR AÑO, 2017 – 2022**  
(En número)

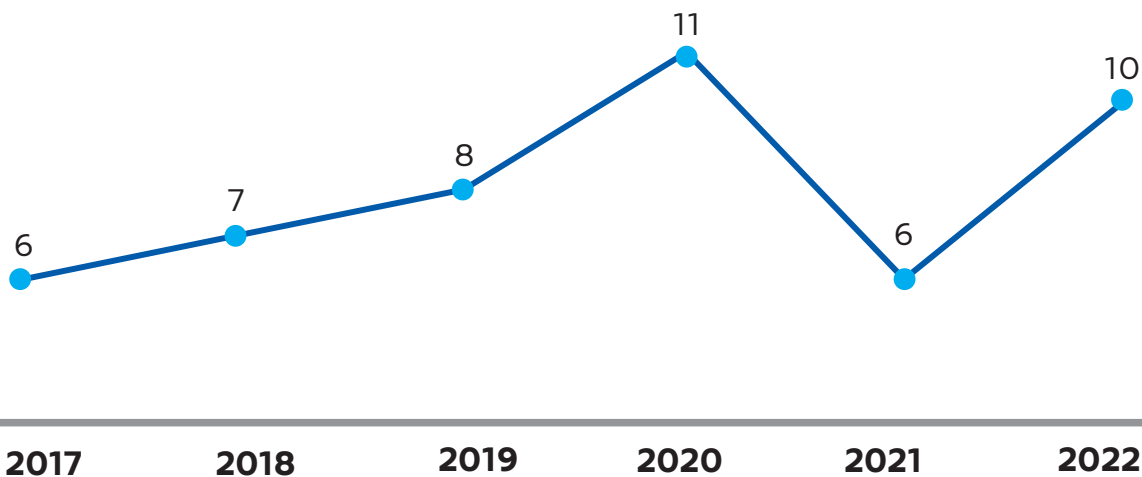

**Elaboración:** Observatorio Boliviano de Seguridad Ciudadana y Lucha Contra las Drogas.

**Fuente:** Policía Boliviana.

**(1):** Comprende los delitos de sustracción de un menor o incapaz, rapto, secuestro y privación de libertad.

**CUADRO N° 7.2.9.1.2**  
**PANDO: CANTIDAD DE DENUNCIAS DE DELITOS CONTRA LA LIBERTAD, POR AÑO, SEGÚN DELITO, 2017 - 2022**  
 (En número)

Delito	2017	2018	2019	2020	2021	2022
<b>TOTAL</b>	<b>6</b>	<b>7</b>	<b>8</b>	<b>11</b>	<b>6</b>	<b>10</b>
Sustracción de un menor o incapaz	3	2	5	5	4	4
Rapto	1	1	0	3	1	3
Privación de libertad	0	1	1	2	0	2
Secuestro	2	3	2	1	1	1

**Elaboración:** Observatorio Boliviano de Seguridad Ciudadana y Lucha Contra las Drogas.  
**Fuente:** Policía Boliviana.

**GRÁFICO N° 7.2.9.1.2**  
**PANDO: DISTRIBUCIÓN DE DENUNCIAS DE DELITOS CONTRA LA LIBERTAD, POR DELITO, 2022**  
 (En porcentaje)

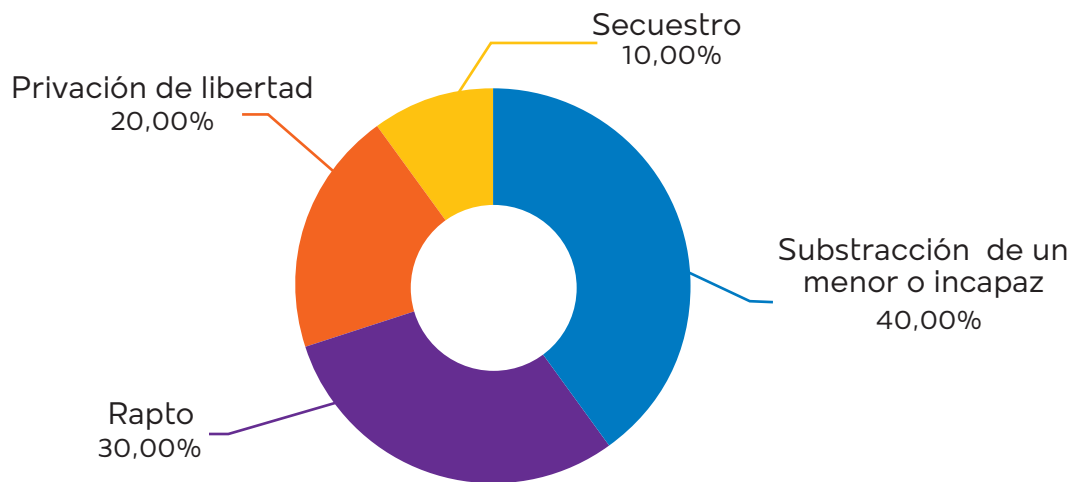

**Elaboración:** Observatorio Boliviano de Seguridad Ciudadana y Lucha Contra las Drogas.  
**Fuente:** Policía Boliviana.

## 7.2.9.2 CARACTERÍSTICAS DE LA VÍCTIMA Y EL SINDICADO

CUADRO N° 7.2.9.2.1

PANDO: DISTRIBUCIÓN DE DENUNCIAS DE DELITOS CONTRA LA LIBERTAD<sup>(1)</sup>, POR AÑO, SEGÚN SEXO DE LA VÍCTIMA, 2017 - 2022

(En porcentaje)

Sexo	2017	2018	2019	2020	2021	2022
<b>TOTAL</b>	<b>100,00%</b>	<b>100,00%</b>	<b>100,00%</b>	<b>100,00%</b>	<b>100,00%</b>	<b>100,00%</b>
Hombres	50,00%	57,14%	25,00%	54,55%	16,67%	20,00%
Mujeres	50,00%	42,86%	75,00%	45,45%	83,33%	80,00%

**Elaboración:** Observatorio Boliviano de Seguridad Ciudadana y Lucha Contra las Drogas.

**Fuente:** Policía Boliviana.

(1): Comprende los delitos de sustracción de un menor o incapaz, rapto, secuestro y privación de libertad.

CUADRO N° 7.2.9.2.2

PANDO: DISTRIBUCIÓN DE DENUNCIAS DE DELITOS CONTRA LA LIBERTAD<sup>(1)</sup>, POR AÑO, SEGÚN SEXO DEL SINDICADO, 2017 - 2022

(En número)

Sexo	2017	2018	2019	2020	2021	2022
<b>TOTAL</b>	<b>100,00%</b>	<b>100,00%</b>	<b>100,00%</b>	<b>100,00%</b>	<b>100,00%</b>	<b>100,00%</b>
Hombres	66,67%	57,14%	25,00%	45,45%	66,67%	50,00%
Mujeres	16,67%	14,29%	37,50%	36,36%	16,67%	10,00%
Indeterminado	16,67%	28,57%	37,50%	18,18%	16,67%	40,00%

**Elaboración:** Observatorio Boliviano de Seguridad Ciudadana y Lucha Contra las Drogas.

**Fuente:** Policía Boliviana.

(1): Comprende los delitos de sustracción de un menor o incapaz, rapto, secuestro y privación de libertad.

**GRÁFICO N° 7.2.9.2.1**  
**PANDO: DISTRIBUCIÓN DE DENUNCIAS DE DELITOS CONTRA LA LIBERTAD<sup>(1)</sup>, SEGÚN SEXO Y RANGO DE EDAD DE LA VÍCTIMA, 2022**  
 (En porcentaje)

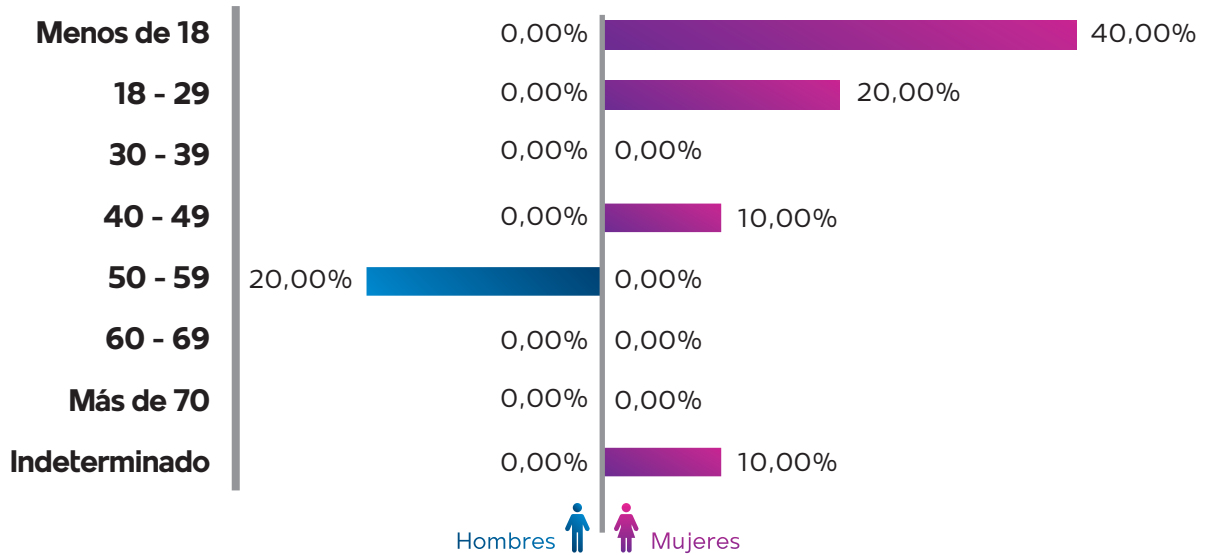

**Elaboración:** Observatorio Boliviano de Seguridad Ciudadana y Lucha Contra las Drogas.

**Fuente:** Policía Boliviana.

**(1):** Comprende los delitos de sustracción de un menor o incapaz, rapto, secuestro y privación de libertad.







# CAPÍTULO VIII

## Delitos contra las personas





### BOLIVIA: DENUNCIAS DE DELITOS CONTRA LAS PERSONAS POR MUNICIPIO, 2022

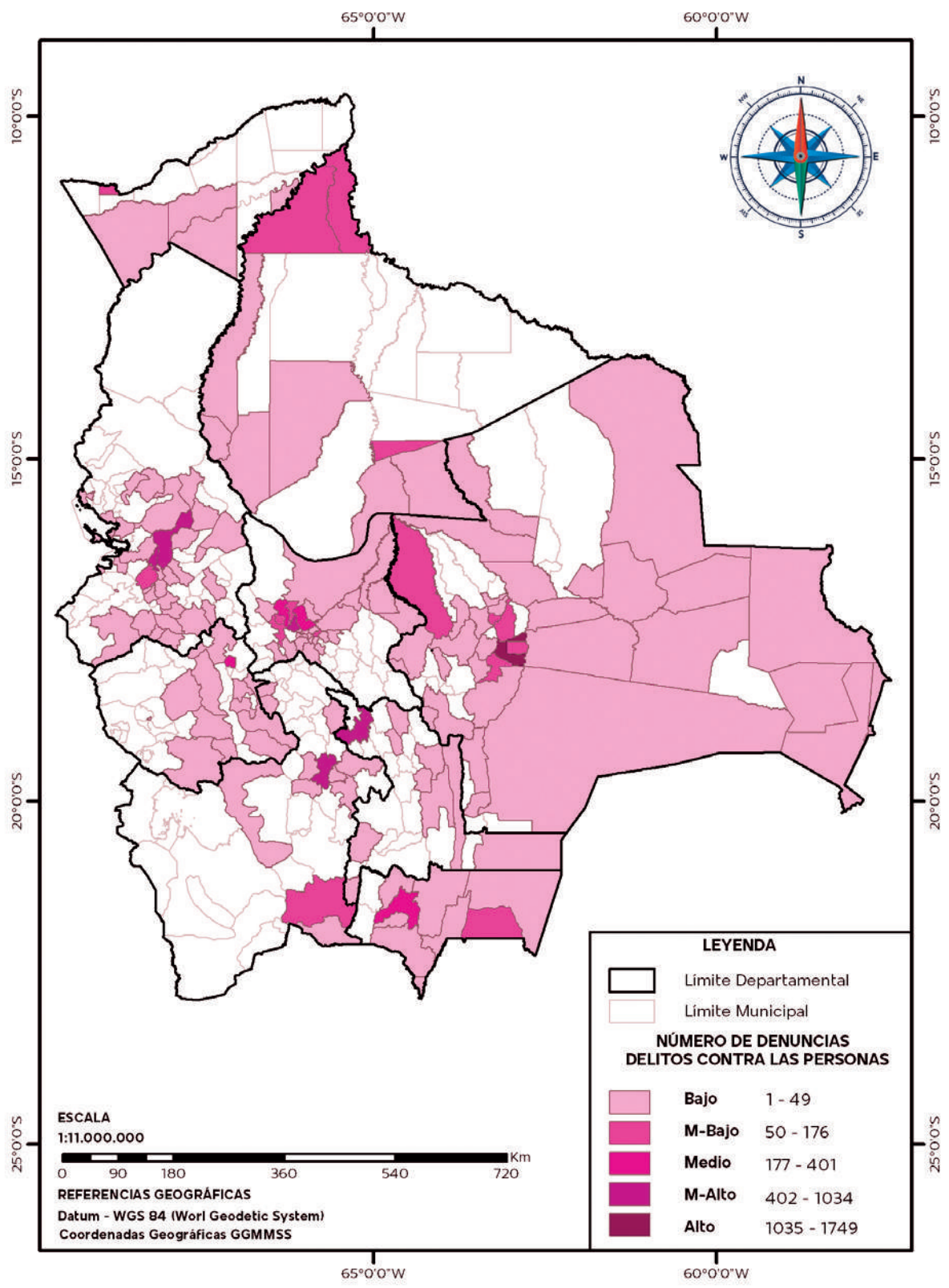



## 8.1 ESTADÍSTICAS NACIONALES

### 8.1.1 CARACTERÍSTICAS DE LAS DENUNCIAS DE DELITOS

**CUADRO N° 8.1.1.1**  
**BOLIVIA: CANTIDAD DE DENUNCIAS DE DELITOS CONTRA LAS PERSONAS<sup>(1)</sup>, POR AÑO, SEGÚN DEPARTAMENTO, 2017 – 2022**  
 (En número)

Departamento	2017	2018	2019	2020	2021	2022
<b>TOTAL</b>	<b>7.587</b>	<b>8.039</b>	<b>8.453</b>	<b>5.784</b>	<b>6.990</b>	<b>9.862</b>
Chuquisaca	643	640	429	282	493	831
La Paz	1.857	2.153	2.061	1.519	1.275	1.600
Cochabamba	1.506	1.205	1.377	852	1.345	2.277
Oruro	162	109	157	81	152	367
Potosí	633	662	805	528	683	922
Tarija	485	441	666	486	450	647
Santa Cruz	1.845	2.325	2.474	1.677	2.221	2.744
Beni	281	358	323	247	273	364
Pando	175	146	161	112	98	110

**Elaboración:** Observatorio Boliviano de Seguridad Ciudadana y Lucha Contra las Drogas.

**Fuente:** Policía Boliviana.

(1): Comprende los delitos de lesiones gravísimas, lesiones graves y leves.

**GRÁFICO N° 8.1.1.1**  
**BOLIVIA: DISTRIBUCIÓN DE DENUNCIAS DE DELITOS CONTRA LAS PERSONAS<sup>(1)</sup>, POR DEPARTAMENTO, 2022**  
 (En porcentaje)

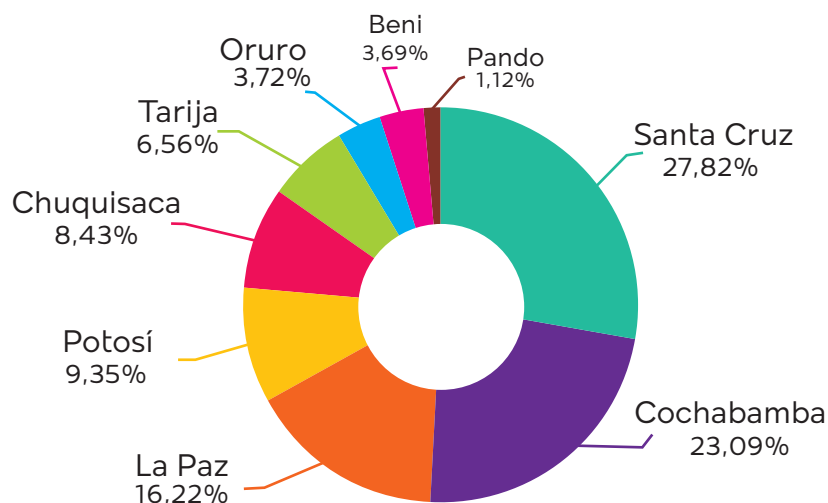

**Elaboración:** Observatorio Boliviano de Seguridad Ciudadana y Lucha Contra las Drogas.

**Fuente:** Policía Boliviana.

(1): Comprende los delitos de lesiones gravísimas, lesiones graves y leves.

**CUADRO N° 8.1.1.2**  
**BOLIVIA: TASA DE DENUNCIAS DE DELITOS CONTRA LAS PERSONAS<sup>(1)</sup>,  
POR AÑO, SEGÚN DEPARTAMENTO, 2017 – 2022**  
(Por 100 mil habitantes)

Departamento	2017	2018	2019	2020	2021	2022
<b>TOTAL</b>	<b>67,85</b>	<b>70,85</b>	<b>73,42</b>	<b>49,53</b>	<b>59,03</b>	<b>82,14</b>
Chuquisaca	102,54	101,01	67,00	43,58	75,38	125,70
La Paz	63,81	73,26	69,46	50,71	42,17	52,43
Cochabamba	76,60	60,36	67,95	41,43	64,45	107,55
Oruro	30,62	20,41	29,12	14,89	27,71	66,35
Potosí	72,17	74,86	90,27	58,69	75,25	100,65
Tarija	87,63	78,31	116,27	83,45	76,04	107,62
Santa Cruz	59,35	73,27	76,42	50,81	66,03	80,11
Beni	59,58	74,54	66,05	49,60	53,84	70,50
Pando	126,23	101,66	108,34	72,90	61,76	67,19

**Elaboración:** Observatorio Boliviano de Seguridad Ciudadana y Lucha Contra las Drogas.

**Fuente:** Policía Boliviana.

(1): Comprende los delitos de lesiones gravísimas, lesiones graves y leves.

**Nota:** El cálculo de la tasa se realizó de acuerdo a la población proyectada del INE, REV 2020.

**GRÁFICO N° 8.1.1.2**  
**BOLIVIA: TASA DE DENUNCIAS DE DELITOS CONTRA LAS PERSONAS<sup>(1)</sup>,  
POR AÑO, 2017 – 2022**  
(Por 100 mil habitantes)

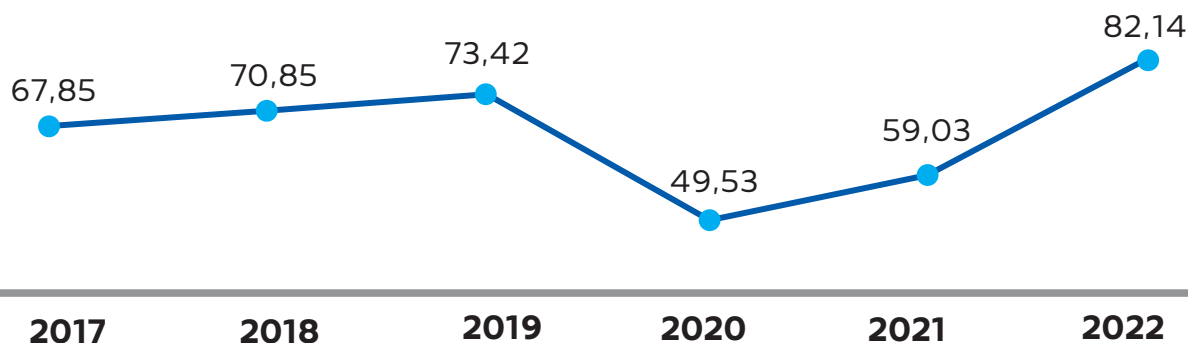

**Elaboración:** Observatorio Boliviano de Seguridad Ciudadana y Lucha Contra las Drogas.

**Fuente:** Policía Boliviana.

(1): Comprende los delitos de lesiones gravísimas, lesiones graves y leves.

**Nota:** El cálculo de la tasa se realizó de acuerdo a la población proyectada del INE, REV 2020.

**GRÁFICO N° 8.1.1.3**  
**BOLIVIA: TASA DE DENUNCIAS DE DELITOS CONTRA LAS PERSONAS<sup>(1)</sup>,**  
**POR DEPARTAMENTO, 2022**  
 (Por 100 mil habitantes)

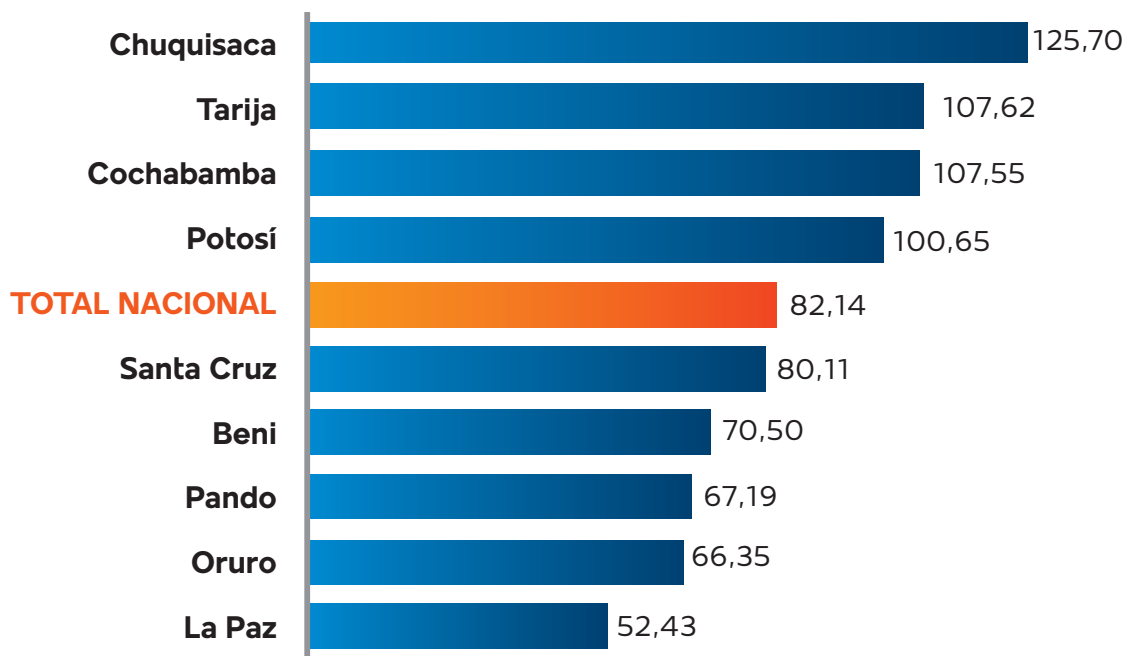

**Elaboración:** Observatorio Boliviano de Seguridad Ciudadana y Lucha Contra las Drogas.

**Fuente:** Policía Boliviana.

(1): Comprende los delitos de lesiones gravísimas, lesiones graves y leves.

**Nota:** El cálculo de la tasa se realizó de acuerdo a la población proyectada del INE, REV 2020.

**CUADRO N° 8.1.1.3**  
**BOLIVIA: CANTIDAD DE DENUNCIAS DE DELITOS CONTRA LAS**  
**PERSONAS, POR AÑO, SEGÚN DELITO, 2017 – 2022**  
 (En número)

Delito	2017	2018	2019	2020	2021	2022
<b>TOTAL</b>	<b>7.587</b>	<b>8.039</b>	<b>8.453</b>	<b>5.784</b>	<b>6.990</b>	<b>9.862</b>
Lesiones Graves y Leves	7.507	7.925	8.211	5.699	6.927	9.795
Lesiones Gravísimas	80	114	242	85	63	67

**Elaboración:** Observatorio Boliviano de Seguridad Ciudadana y Lucha Contra las Drogas.

**Fuente:** Policía Boliviana.

**GRÁFICO N° 8.1.1.4**  
**BOLIVIA: DISTRIBUCIÓN DE DENUNCIAS DE DELITOS CONTRA LAS PERSONAS, POR DELITO, 2022**  
(En porcentaje)



**Elaboración:** Observatorio Boliviano de Seguridad Ciudadana y Lucha Contra las Drogas.  
**Fuente:** Policía Boliviana.

**CUADRO N° 8.1.1.4**  
**BOLIVIA: TASA DE DENUNCIAS DE DELITOS CONTRA LAS PERSONAS, POR AÑO SEGÚN DELITO, 2017 – 2022**  
(En número)

Delito	2017	2018	2019	2020	2021	2022
<b>TOTAL</b>	<b>67,85</b>	<b>70,85</b>	<b>73,42</b>	<b>49,53</b>	<b>59,03</b>	<b>82,14</b>
Lesiones Graves y Leves	67,14	69,84	71,32	48,80	58,50	81,58
Lesiones gravísimas	0,72	1,00	2,10	0,73	0,53	0,56

**Elaboración:** Observatorio Boliviano de Seguridad Ciudadana y Lucha Contra las Drogas.  
**Fuente:** Policía Boliviana.  
**Nota:** El cálculo de la tasa se realizó de acuerdo a la población proyectada del INE, REV 2020.



**GRÁFICO N° 8.1.1.5**  
**BOLIVIA: TASA DE DENUNCIAS DE DELITOS CONTRA LAS PERSONAS,**  
**SEGÚN DELITO, 2017 – 2022**  
**(Por 100 mil habitantes)**



**Elaboración:** Observatorio Boliviano de Seguridad Ciudadana y Lucha Contra las Drogas.

**Fuente:** Policía Boliviana.

**Nota:** El cálculo de la tasa se realizó de acuerdo a la población proyectada del INE, REV 2020.

**CUADRO N° 8.1.1.5**  
**BOLIVIA: CANTIDAD DE DENUNCIAS DE DELITOS CONTRA LAS PERSONAS<sup>(1)</sup>, POR**  
**AÑO, SEGÚN MUNICIPIOS CAPITALES DE DEPARTAMENTO Y EL ALTO, 2017 – 2022**  
**(En número)**

Municipios capitales de departamento y El Alto	2017	2018	2019	2020	2021	2022
<b>TOTAL</b>	<b>5.584</b>	<b>5.842</b>	<b>6.067</b>	<b>4.213</b>	<b>4.767</b>	<b>6.595</b>
Sucre	634	615	428	277	484	813
La Paz	907	1.249	1.327	1.043	662	647
El Alto	740	641	480	383	401	654
Cochabamba	684	531	688	409	651	1.034
Oruro	156	80	116	65	142	328
Potosí	509	476	575	388	453	710
Tarija	295	264	423	322	271	401
Santa Cruz de la Sierra	1.319	1.693	1.726	1.107	1.471	1.749
Trinidad	167	148	146	109	136	157
Cobija	173	145	158	110	96	102

**Elaboración:** Observatorio Boliviano de Seguridad Ciudadana y Lucha Contra las Drogas.

**Fuente:** Policía Boliviana.

(1): Comprende los delitos de lesiones gravísimas, lesiones graves y leves.

**GRÁFICO N° 8.1.1.6**  
**BOLIVIA: DISTRIBUCIÓN DE DENUNCIAS DE DELITOS CONTRA LAS PERSONAS<sup>(1)</sup>, SEGÚN MUNICIPIOS CAPITALES DE DEPARTAMENTO Y EL ALTO, 2022**  
**(En porcentaje)**

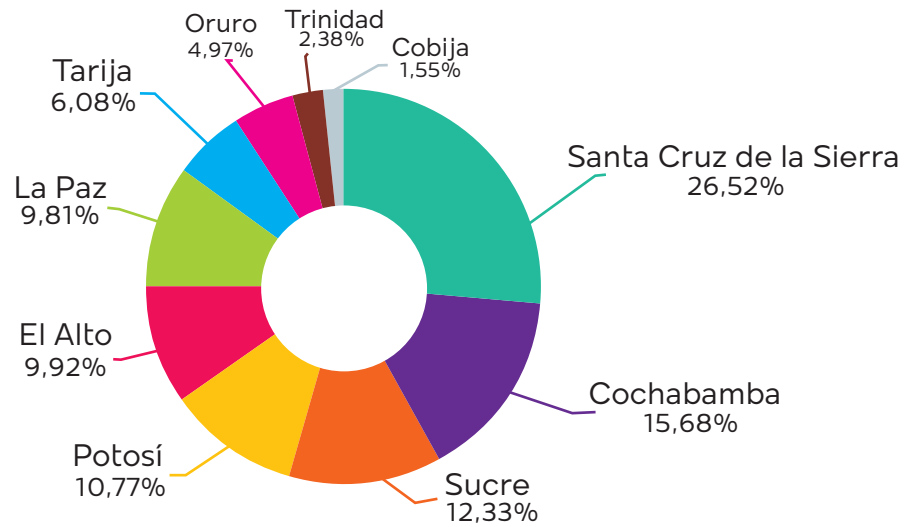

**Elaboración:** Observatorio Boliviano de Seguridad Ciudadana y Lucha Contra las Drogas.

**Fuente:** Policía Boliviana.

**(1):** Comprende los delitos de lesiones gravísimas, lesiones graves y leves.

**CUADRO N° 8.1.1.6**  
**BOLIVIA: TASA DE DENUNCIAS DE DELITOS DE DELITOS CONTRA LAS PERSONAS<sup>(1)</sup>, POR**  
**AÑO, SEGÚN MUNICIPIOS CAPITALES DE DEPARTAMENTO Y EL ALTO, 2017 – 2022**  
 (En número)

Municipios capitales de departamento y El Alto	2017	2018	2019	2020	2021	2022
<b>TOTAL</b>	<b>96,53</b>	<b>99,09</b>	<b>101,02</b>	<b>68,88</b>	<b>76,56</b>	<b>104,09</b>
Sucre	192,68	183,53	125,42	79,70	136,72	225,49
La Paz	100,57	136,81	143,62	111,55	69,99	67,63
El Alto	73,21	62,22	45,73	35,82	36,82	58,97
Cochabamba	87,54	66,68	84,80	49,50	77,38	120,77
Oruro	48,56	24,43	34,77	19,13	41,06	93,23
Potosí	206,48	189,80	225,31	149,38	171,33	263,76
Tarija	119,91	105,02	164,77	122,87	101,35	147,05
Santa Cruz de la Sierra	76,68	96,32	96,17	60,44	78,76	91,89
Trinidad	112,01	97,11	93,73	68,46	83,58	94,43
Cobija	219,40	178,57	189,18	128,19	109,01	112,99

**Elaboración:** Observatorio Boliviano de Seguridad Ciudadana y Lucha Contra las Drogas.

**Fuente:** Policía Boliviana.

**(1):** Comprende los delitos de lesiones gravísimas, lesiones graves y leves.

**Nota:** El cálculo de la tasa se realizó de acuerdo a la población proyectada del INE, REV 2020.

**GRÁFICO N° 8.1.1.7**  
**BOLIVIA: TASA DE DENUNCIAS DE DELITOS DE DELITOS CONTRA LAS PERSONAS<sup>(1)</sup>**  
**EN MUNICIPIOS CAPITALES DE DEPARTAMENTO Y EL ALTO, 2022**  
**(Por 100 mil habitantes)**

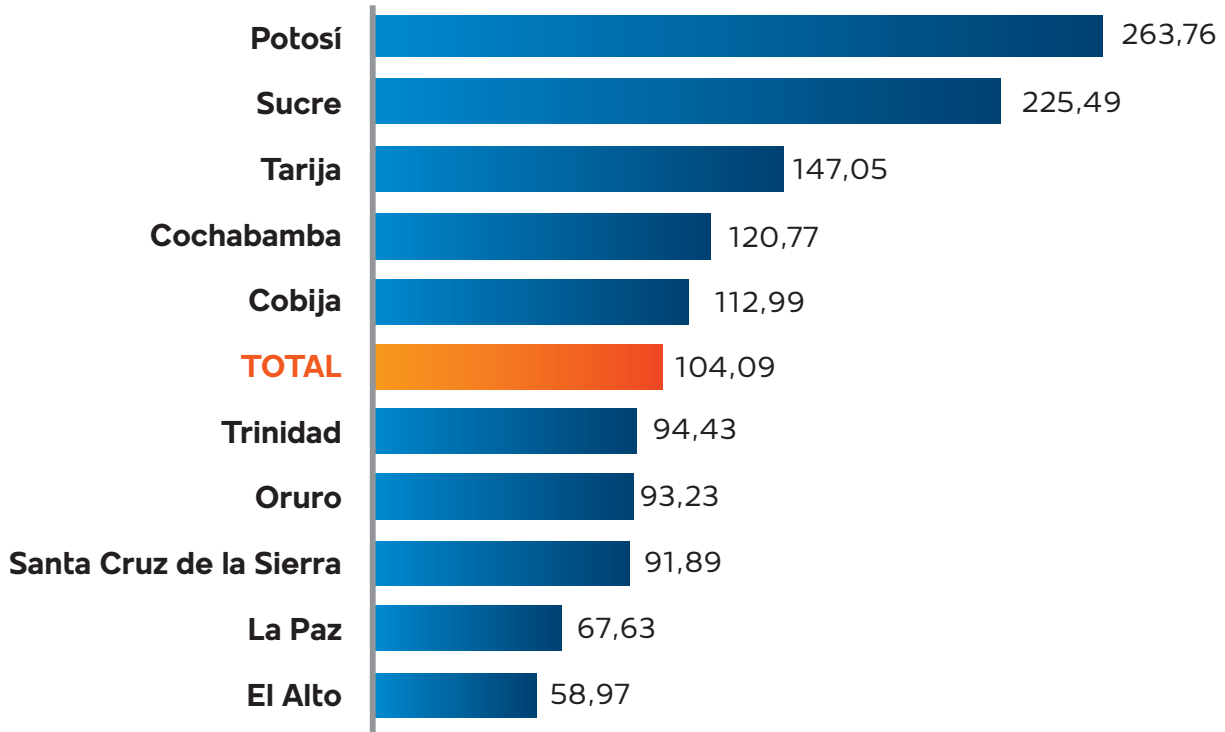

**Elaboración:** Observatorio Boliviano de Seguridad Ciudadana y Lucha Contra las Drogas.

**Fuente:** Policía Boliviana.

**(1):** Comprende los delitos de lesiones gravísimas, lesiones graves y leves.

**Nota:** El cálculo de la tasa se realizó de acuerdo a la población proyectada del INE, REV 2020.

**GRÁFICO N° 8.1.1.8**  
**BOLIVIA: DISTRIBUCIÓN DE DENUNCIAS DE DELITOS CONTRA LAS PERSONAS<sup>(1)</sup>,**  
**SEGÚN MES, 2022**  
 (En porcentaje)

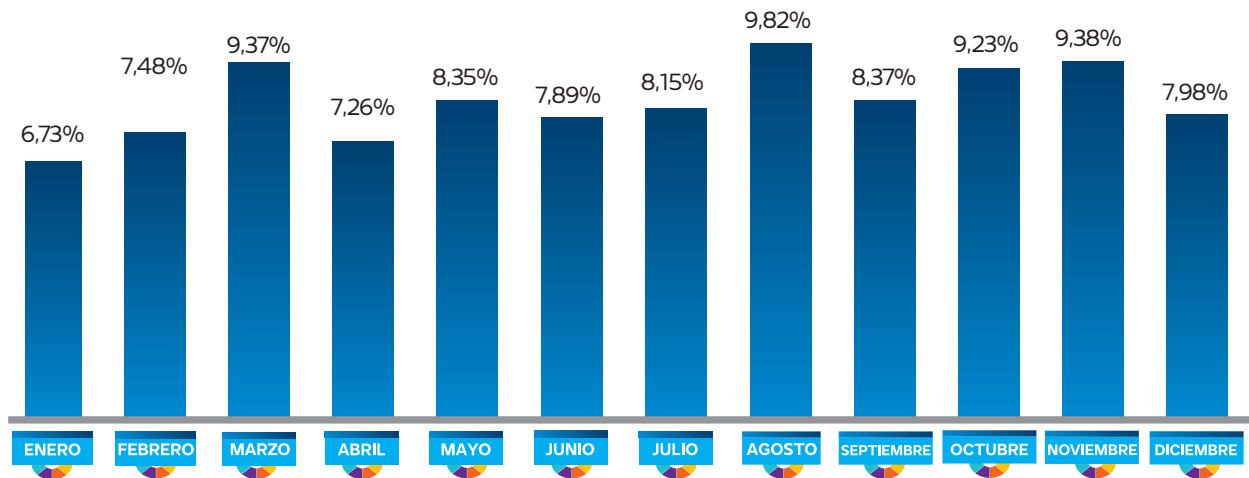

**Elaboración:** Observatorio Boliviano de Seguridad Ciudadana y Lucha Contra las Drogas.

**Fuente:** Policía Boliviana.

(1): Comprende los delitos de lesiones gravísimas, lesiones graves y leves.

**GRÁFICO N° 8.1.1.9**  
**BOLIVIA: DISTRIBUCIÓN DE DENUNCIAS DE DELITOS CONTRA LAS PERSONAS<sup>(1)</sup>,**  
**SEGÚN DÍA DE LA SEMANA QUE OCURRIÓ EL HECHO, 2022**  
 (En porcentaje)

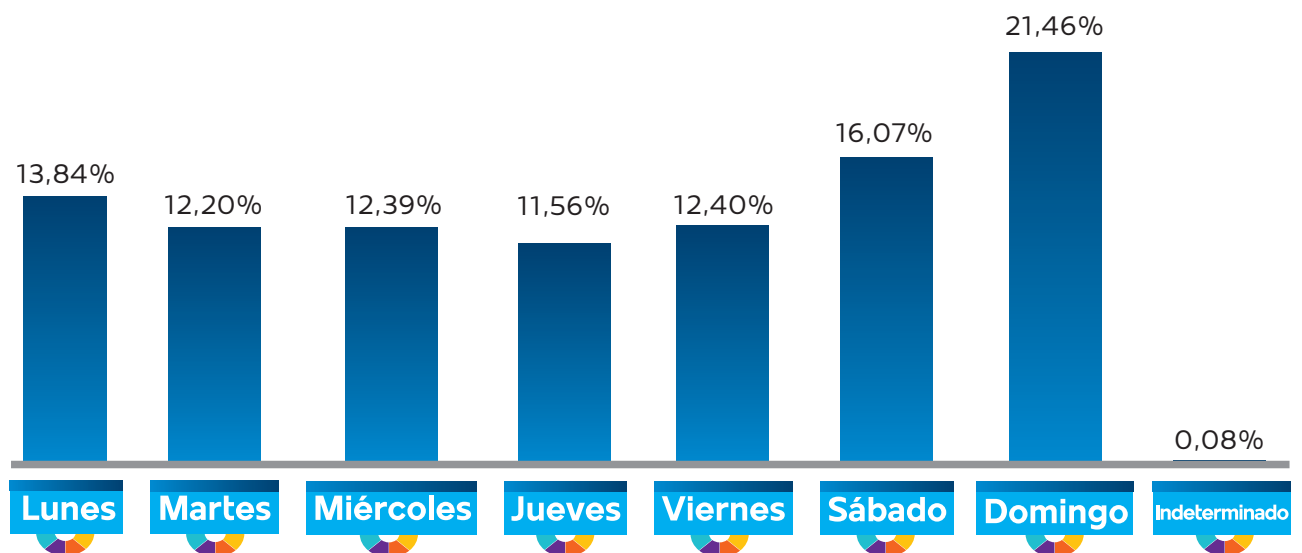

**Elaboración:** Observatorio Boliviano de Seguridad Ciudadana y Lucha Contra las Drogas.

**Fuente:** Policía Boliviana.

(1): Comprende los delitos de lesiones gravísimas, lesiones graves y leves.

**GRÁFICO N° 8.1.1.10**  
**BOLIVIA: DISTRIBUCIÓN DE DENUNCIAS DE DELITOS CONTRA LAS PERSONAS<sup>(1)</sup>, SEGÚN HORA QUE OCURRIÓ EL HECHO, 2022**  
(En porcentaje)

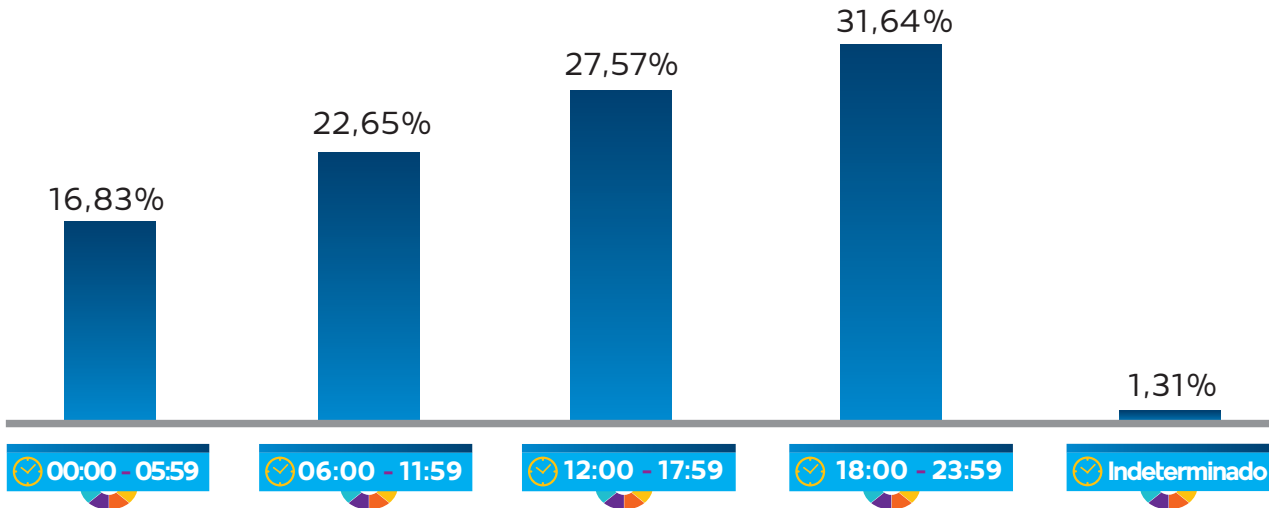

**Elaboración:** Observatorio Boliviano de Seguridad Ciudadana y Lucha Contra las Drogas.

**Fuente:** Policía Boliviana.

(1): Comprende los delitos de lesiones gravísimas, lesiones graves y leves.

## 8.1.2 CARACTERÍSTICAS DE LA VÍCTIMA Y SINDICADO

**CUADRO N° 8.1.2.1**  
**BOLIVIA: DISTRIBUCIÓN DE DENUNCIAS DE DELITOS CONTRA LAS PERSONAS<sup>(1)</sup>, POR AÑO, SEGÚN SEXO DE LA VÍCTIMA, 2017 - 2022**  
(En porcentaje)

Sexo	2017	2018	2019	2020	2021	2022
<b>TOTAL</b>	<b>100,00%</b>	<b>100,00%</b>	<b>100,00%</b>	<b>100,00%</b>	<b>100,00%</b>	<b>100,00%</b>
Hombres	54,88%	55,83%	55,07%	53,92%	54,86%	54,92%
Mujeres	43,71%	42,84%	43,44%	43,74%	43,13%	43,10%
Indeterminado	1,41%	1,33%	1,49%	2,33%	2,00%	1,98%

**Elaboración:** Observatorio Boliviano de Seguridad Ciudadana y Lucha Contra las Drogas.

**Fuente:** Policía Boliviana.

(1): Comprende los delitos de lesiones gravísimas, lesiones graves y leves.

**CUADRO N° 8.1.2.2**  
**BOLIVIA: DISTRIBUCIÓN DE DENUNCIAS DE DELITOS CONTRA LAS PERSONAS<sup>(1)</sup>, POR AÑO, SEGÚN SEXO DEL SINDICADO, 2017 - 2022**  
 (En porcentaje)

Sexo	2017	2018	2019	2020	2021	2022
<b>TOTAL</b>	<b>100,00%</b>	<b>100,00%</b>	<b>100,00%</b>	<b>100,00%</b>	<b>100,00%</b>	<b>100,00%</b>
Hombres	50,64%	55,57%	50,94%	52,04%	57,91%	49,65%
Mujeres	28,40%	32,19%	28,58%	31,15%	32,19%	29,28%
Indeterminado	20,96%	12,24%	20,48%	16,80%	9,90%	21,07%

**Elaboración:** Observatorio Boliviano de Seguridad Ciudadana y Lucha Contra las Drogas.

**Fuente:** Policía Boliviana.

(1): Comprende los delitos de lesiones gravísimas, lesiones graves y leves.

**GRÁFICO N° 8.1.2.1**  
**BOLIVIA: DISTRIBUCIÓN DE DENUNCIAS DE DELITOS CONTRA LAS PERSONAS<sup>(1)</sup>, SEGÚN SEXO Y RANGO DE EDAD DE LA VÍCTIMA, 2022**  
 (En porcentaje)

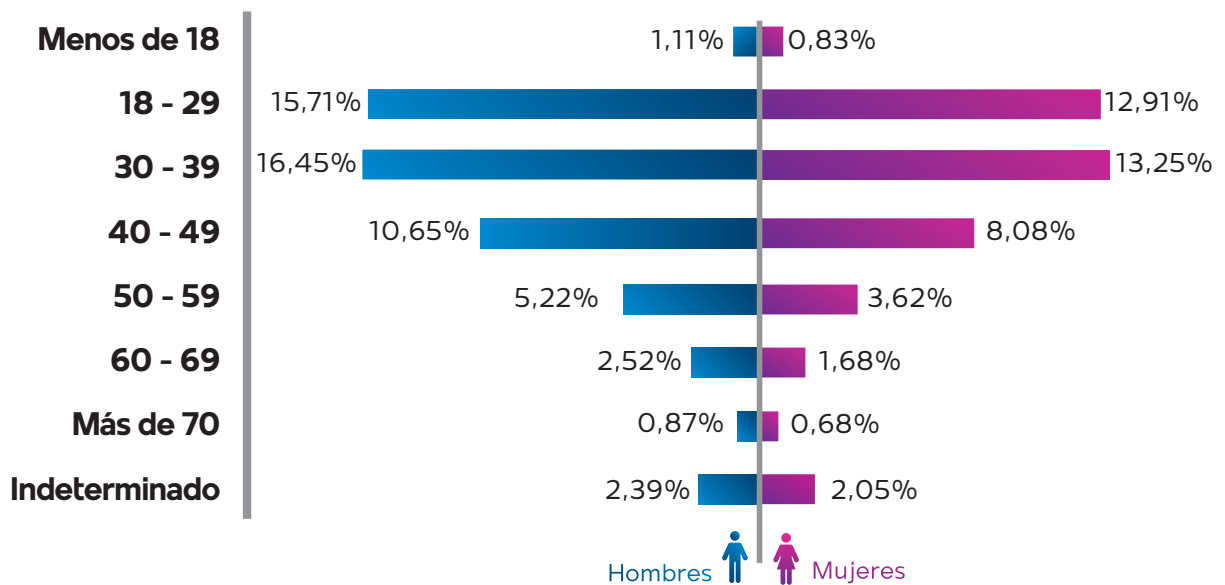

**Elaboración:** Observatorio Boliviano de Seguridad Ciudadana y Lucha Contra las Drogas.

**Fuente:** Policía Boliviana.

(1): Comprende los delitos de lesiones gravísimas, lesiones graves y leves.

## 8.2 ESTADÍSTICAS DEPARTAMENTALES

### 8.2.1 CHUQUISACA

#### 8.2.1.1 CARACTERÍSTICAS DE LAS DENUNCIAS DE DELITOS

CUADRO N° 8.2.1.1.1

CHUQUISACA: CANTIDAD DE DENUNCIAS DE DELITOS CONTRA LAS PERSONAS<sup>(1)</sup>, POR AÑO, SEGÚN MUNICIPIO, 2017 - 2022

(En número)

Municipio	2017	2018	2019	2020	2021	2022
<b>TOTAL</b>	<b>643</b>	<b>640</b>	<b>429</b>	<b>282</b>	<b>493</b>	<b>831</b>
Sucre	634	615	428	277	484	813
Camargo	1	3	0	0	2	7
Resto de municipios	8	22	1	5	7	11

**Elaboración:** Observatorio Boliviano de Seguridad Ciudadana y Lucha Contra las Drogas.

**Fuente:** Policía Boliviana.

(1): Comprende los delitos de lesiones gravísimas, lesiones graves y leves.

GRÁFICO N° 8.2.1.1.1

CHUQUISACA: CANTIDAD DE DENUNCIAS DE DELITOS CONTRA LAS PERSONAS<sup>(1)</sup>, POR AÑO, 2017 – 2022

(En número)

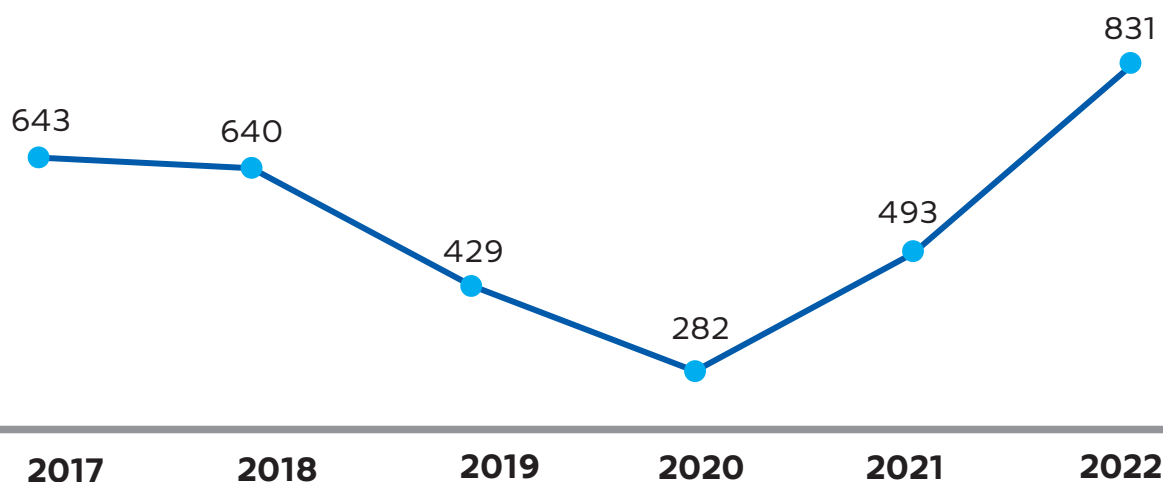

**Elaboración:** Observatorio Boliviano de Seguridad Ciudadana y Lucha Contra las Drogas.

**Fuente:** Policía Boliviana.

(1): Comprende los delitos de lesiones gravísimas, lesiones graves y leves.



**GRÁFICO N° 8.2.1.1.2**  
**CHUQUISACA: DISTRIBUCIÓN DE DENUNCIAS DE DELITOS CONTRA LAS PERSONAS<sup>(1)</sup>,  
 POR MUNICIPIO, 2022**  
 (En porcentaje)

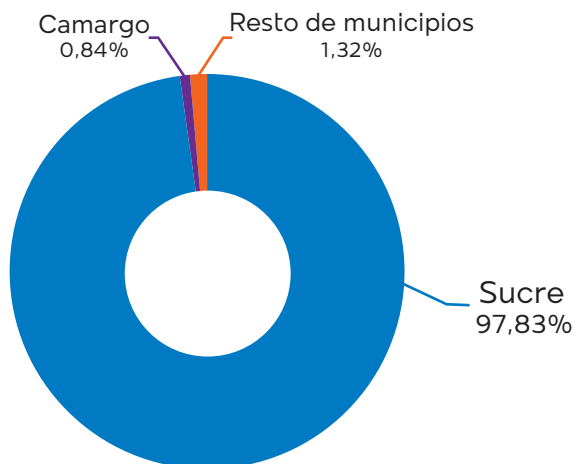

**Elaboración:** Observatorio Boliviano de Seguridad Ciudadana y Lucha Contra las Drogas.

**Fuente:** Policía Boliviana.

**(1):** Comprende los delitos de lesiones gravísimas, lesiones graves y leves.

**CUADRO N° 8.2.1.1.2**  
**CHUQUISACA: CANTIDAD DE DENUNCIAS DE DELITOS CONTRA  
 LAS PERSONAS, POR AÑO, SEGÚN DELITO, 2017 - 2022**  
 (En número)

Delito	2017	2018	2019	2020	2021	2022
<b>TOTAL</b>	<b>643</b>	<b>640</b>	<b>429</b>	<b>282</b>	<b>493</b>	<b>831</b>
Lesiones Graves y Leves	641	618	335	275	493	829
Lesiones Gravísimas	2	22	94	7	0	2

**Elaboración:** Observatorio Boliviano de Seguridad Ciudadana y Lucha Contra las Drogas.

**Fuente:** Policía Boliviana.

## 8.2.1.2 CARACTERÍSTICAS DE LA VÍCTIMA Y SINDICADO

### CUADRO N° 8.2.1.2.1

#### CHUQUISACA: DISTRIBUCIÓN DE DENUNCIAS DE DELITOS CONTRA LAS PERSONAS<sup>(1)</sup>, POR AÑO, SEGÚN SEXO DE LA VÍCTIMA, 2017 - 2022

(En porcentaje)

Sexo	2017	2018	2019	2020	2021	2022
<b>TOTAL</b>	<b>100,00%</b>	<b>100,00%</b>	<b>100,00%</b>	<b>100,00%</b>	<b>100,00%</b>	<b>100,00%</b>
Hombres	62,21%	60,16%	60,84%	59,57%	57,61%	53,55%
Mujeres	37,48%	36,41%	39,16%	37,23%	41,99%	44,40%
Indeterminado	0,31%	3,44%	0,00%	3,19%	0,41%	2,05%

**Elaboración:** Observatorio Boliviano de Seguridad Ciudadana y Lucha Contra las Drogas.

**Fuente:** Policía Boliviana.

(1): Comprende los delitos de lesiones gravísimas, lesiones graves y leves.

### CUADRO N° 8.2.1.2.1

#### CHUQUISACA: DISTRIBUCIÓN DE DENUNCIAS DE DELITOS CONTRA LAS PERSONAS<sup>(1)</sup>, POR AÑO, SEGÚN SEXO DEL SINDICADO, 2017 - 2022

(En porcentaje)

Sexo	2017	2018	2019	2020	2021	2022
<b>TOTAL</b>	<b>100,00%</b>	<b>100,00%</b>	<b>100,00%</b>	<b>100,00%</b>	<b>100,00%</b>	<b>100,00%</b>
Hombres	53,65%	54,69%	50,82%	57,09%	63,69%	41,03%
Mujeres	27,22%	24,53%	25,87%	28,37%	35,90%	35,02%
Indeterminado	19,13%	20,78%	23,31%	14,54%	0,41%	23,95%

**Elaboración:** Observatorio Boliviano de Seguridad Ciudadana y Lucha Contra las Drogas.

**Fuente:** Policía Boliviana.

(1): Comprende los delitos de lesiones gravísimas, lesiones graves y leves.

**GRÁFICO N° 8.2.1.2.1**  
**CHUQUISACA: DISTRIBUCIÓN DE DENUNCIAS DE DELITOS CONTRA LAS PERSONAS<sup>(1)</sup>,**  
**SEGÚN SEXO Y RANGO DE EDAD DE LA VÍCTIMA, 2022**  
 (En porcentaje)

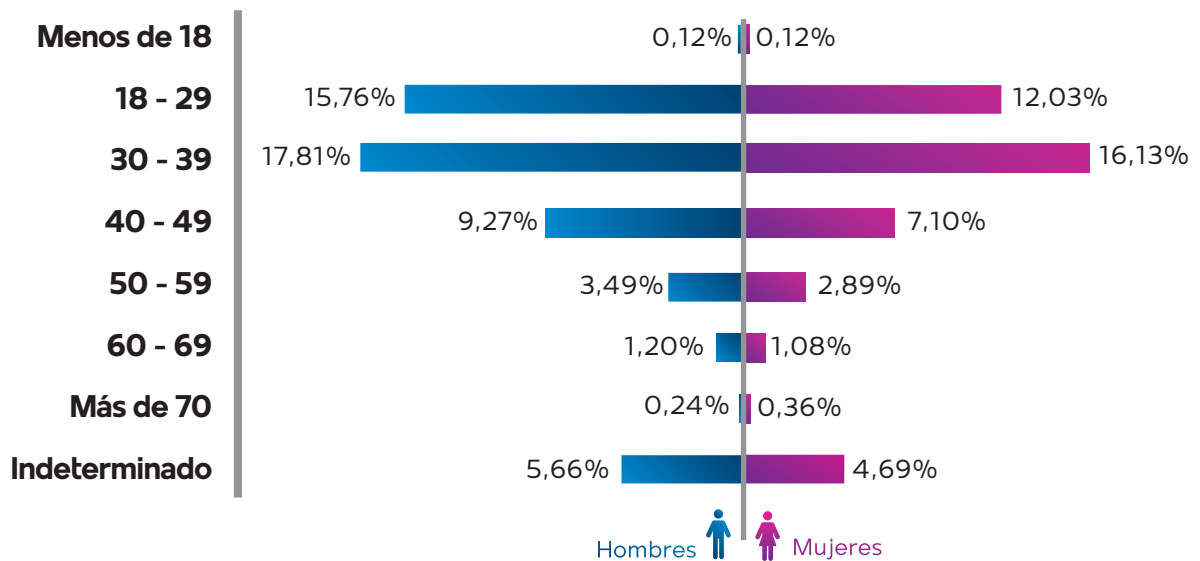

**Elaboración:** Observatorio Boliviano de Seguridad Ciudadana y Lucha Contra las Drogas.

**Fuente:** Policía Boliviana.

**(1):** Comprende los delitos de lesiones gravísimas, lesiones graves y leves.

## 8.2.2 LA PAZ

### 8.2.2.1 CARACTERÍSTICAS DE LAS DENUNCIAS DE DELITOS

**CUADRO N° 8.2.2.1.1**  
**LA PAZ: CANTIDAD DE DENUNCIAS DE DELITOS CONTRA LAS PERSONAS<sup>(1)</sup>, POR AÑO, SEGÚN MUNICIPIO, 2017 - 2022**  
(En número)

Municipio	2017	2018	2019	2020	2021	2022
<b>TOTAL</b>	<b>1.857</b>	<b>2.153</b>	<b>2.061</b>	<b>1.519</b>	<b>1.275</b>	<b>1.600</b>
El Alto	740	641	480	383	401	654
La Paz	907	1.249	1.327	1.043	662	647
Viacha	56	42	52	31	43	91
Patacamaya	11	25	20	19	39	34
Sica Sica	8	22	17	22	41	28
Copacabana	14	5	9	5	12	19
Achacachi	16	5	3	0	8	18
Resto de municipios	105	164	153	16	69	109

**Elaboración:** Observatorio Boliviano de Seguridad Ciudadana y Lucha Contra las Drogas.

**Fuente:** Policía Boliviana.

(1): Comprende los delitos de lesiones gravísimas, lesiones graves y leves.

**GRÁFICO N° 8.2.1.1.1**  
**LA PAZ: CANTIDAD DE DENUNCIAS DE DELITOS CONTRA LA LIBERTAD<sup>(1)</sup>, POR AÑO, 2017 – 2022**  
(En número)

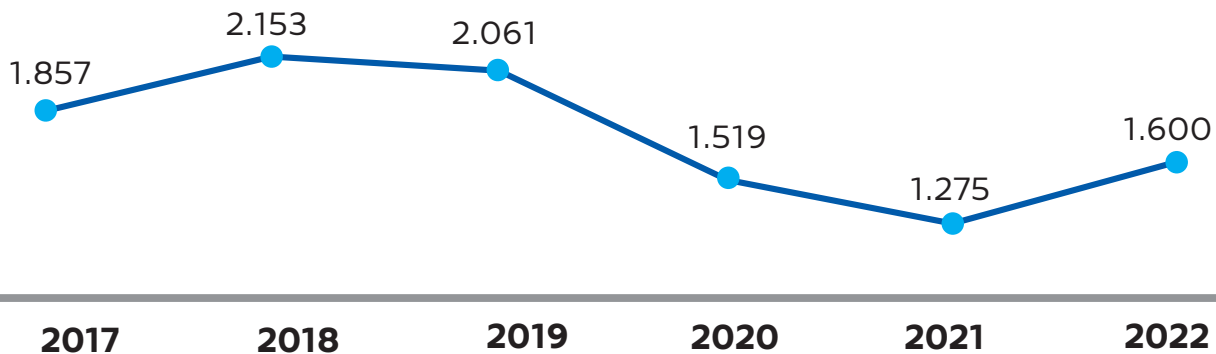

**Elaboración:** Observatorio Boliviano de Seguridad Ciudadana y Lucha Contra las Drogas.

**Fuente:** Policía Boliviana.

(1): Comprende los delitos de lesiones gravísimas, lesiones graves y leves.

**GRÁFICO N° 8.2.2.1.2**  
**LA PAZ: DISTRIBUCIÓN DE LAS DENUNCIAS DE DELITOS CONTRA LAS PERSONAS<sup>(1)</sup>,**  
**POR MUNICIPIO, 2022**  
**(En porcentaje)**

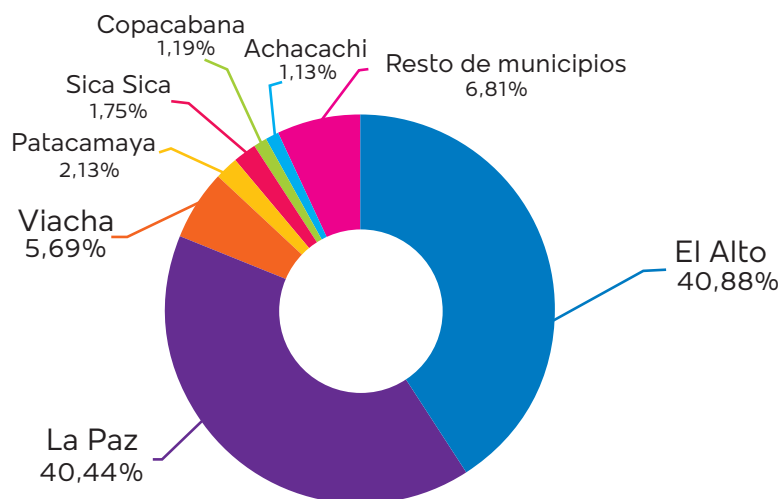

**Elaboración:** Observatorio Boliviano de Seguridad Ciudadana y Lucha Contra las Drogas.

**Fuente:** Policía Boliviana.

**(1):** Comprende los delitos de lesiones gravísimas, lesiones graves y leves.

**CUADRO N° 8.2.2.1.2**  
**LA PAZ: CANTIDAD DE DENUNCIAS DE DELITOS CONTRA LAS**  
**PERSONAS, POR AÑO, SEGÚN DELITO, 2017 - 2022**  
**(En número)**

Delito	2017	2018	2019	2020	2021	2022
<b>TOTAL</b>	<b>1.857</b>	<b>2.153</b>	<b>2.061</b>	<b>1.519</b>	<b>1.275</b>	<b>1.600</b>
Lesiones Graves y Leves	1.837	2.129	2.022	1.501	1.265	1.595
Lesiones gravísimas	20	24	39	18	10	5

**Elaboración:** Observatorio Boliviano de Seguridad Ciudadana y Lucha Contra las Drogas.

**Fuente:** Policía Boliviana.

**GRÁFICO N° 8.2.2.1.3**  
**LA PAZ: DISTRIBUCIÓN DE LAS DENUNCIAS DE DELITOS CONTRA LAS PERSONAS, POR DELITO, 2022**  
(En porcentaje)



**Elaboración:** Observatorio Boliviano de Seguridad Ciudadana y Lucha Contra las Drogas.  
**Fuente:** Policía Boliviana.

**8.2.2.2 CARACTERÍSTICAS DE LA VÍCTIMA Y SINDICADO**

**CUADRO N° 8.2.2.2.1**  
**LA PAZ: DISTRIBUCIÓN DE DENUNCIAS DE DELITOS CONTRA LAS PERSONAS<sup>(1)</sup>, POR AÑO, SEGÚN SEXO DE LA VÍCTIMA, 2017 - 2022**  
(En porcentaje)

Sexo	2017	2018	2019	2020	2021	2022
<b>TOTAL</b>	<b>100,00%</b>	<b>100,00%</b>	<b>100,00%</b>	<b>100,00%</b>	<b>100,00%</b>	<b>100,00%</b>
Hombres	54,82%	53,51%	52,01%	49,77%	48,47%	53,19%
Mujeres	44,05%	44,50%	45,37%	45,23%	45,49%	40,50%
Indeterminado	1,13%	2,00%	2,62%	5,00%	6,04%	6,31%

**Elaboración:** Observatorio Boliviano de Seguridad Ciudadana y Lucha Contra las Drogas.  
**Fuente:** Policía Boliviana.  
**(1):** Comprende los delitos de lesiones gravísimas, lesiones graves y leves.

**CUADRO N° 8.2.2.2**  
**LA PAZ: DISTRIBUCIÓN DE DENUNCIAS DE DELITOS CONTRA LAS PERSONAS<sup>(1)</sup>, POR AÑO, SEGÚN SEXO DEL SINDICADO, 2017 - 2022**  
 (En porcentaje)

Sexo	2017	2018	2019	2020	2021	2022
<b>TOTAL</b>	<b>100,00%</b>	<b>100,00%</b>	<b>100,00%</b>	<b>100,00%</b>	<b>100,00%</b>	<b>100,00%</b>
Hombres	49,87%	56,57%	55,90%	51,81%	56,86%	53,94%
Mujeres	26,55%	33,86%	31,20%	31,47%	34,27%	30,56%
Indeterminado	23,59%	9,57%	12,91%	16,72%	8,86%	15,50%

**Elaboración:** Observatorio Boliviano de Seguridad Ciudadana y Lucha Contra las Drogas.

**Fuente:** Policía Boliviana.

(1): Comprende los delitos de lesiones gravísimas, lesiones graves y leves.

**GRÁFICO N° 8.2.2.1**  
**LA PAZ: DISTRIBUCIÓN DE DENUNCIAS DE DELITOS CONTRA LAS PERSONAS<sup>(1)</sup>, SEGÚN SEXO Y RANGO DE EDAD DE LA VÍCTIMA, 2022**  
 (En porcentaje)

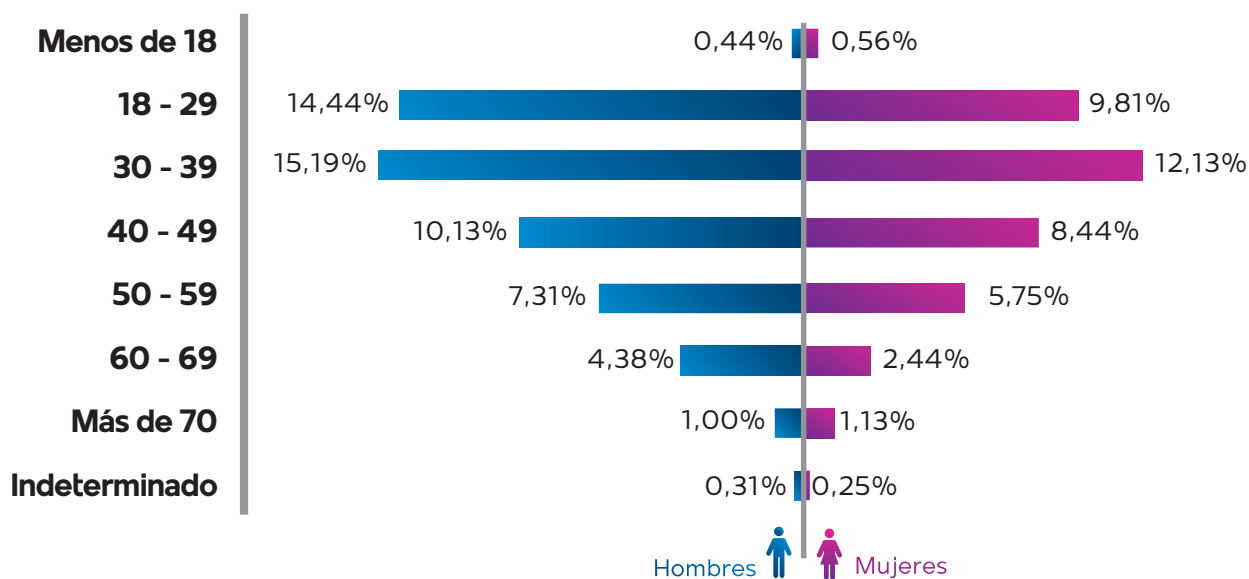

**Elaboración:** Observatorio Boliviano de Seguridad Ciudadana y Lucha Contra las Drogas.

**Fuente:** Policía Boliviana.

(1): Comprende los delitos de lesiones gravísimas, lesiones graves y leves.

## 8.2.3 COCHABAMBA

### 8.2.3.1 CARACTERÍSTICAS DE LAS DENUNCIAS DE DELITOS

**CUADRO N° 8.2.3.1.1**  
**COCHABAMBA: CANTIDAD DE DENUNCIAS DE DELITOS CONTRA LAS PERSONAS<sup>(1)</sup>, POR AÑO, SEGÚN MUNICIPIO, 2017 - 2022**  
(En número)

Municipio	2017	2018	2019	2020	2021	2022
<b>TOTAL</b>	<b>1.506</b>	<b>1.205</b>	<b>1.377</b>	<b>852</b>	<b>1.345</b>	<b>2.277</b>
Cochabamba	684	531	688	409	651	1.034
Quillacollo	198	167	93	41	156	377
Sacaba	175	164	158	96	145	243
Tiquipaya	54	41	57	42	55	106
Colcapirhua	42	7	49	26	43	81
Resto de municipios	353	295	332	238	295	436

**Elaboración:** Observatorio Boliviano de Seguridad Ciudadana y Lucha Contra las Drogas.

**Fuente:** Policía Boliviana.

(1): Comprende los delitos de lesiones gravísimas, lesiones graves y leves.

**GRÁFICO N° 8.2.3.1.1**  
**COCHABAMBA: CANTIDAD DE DENUNCIAS DE DELITOS CONTRA LAS PERSONAS<sup>(1)</sup>, POR AÑO, 2017 – 2022**  
(En número)

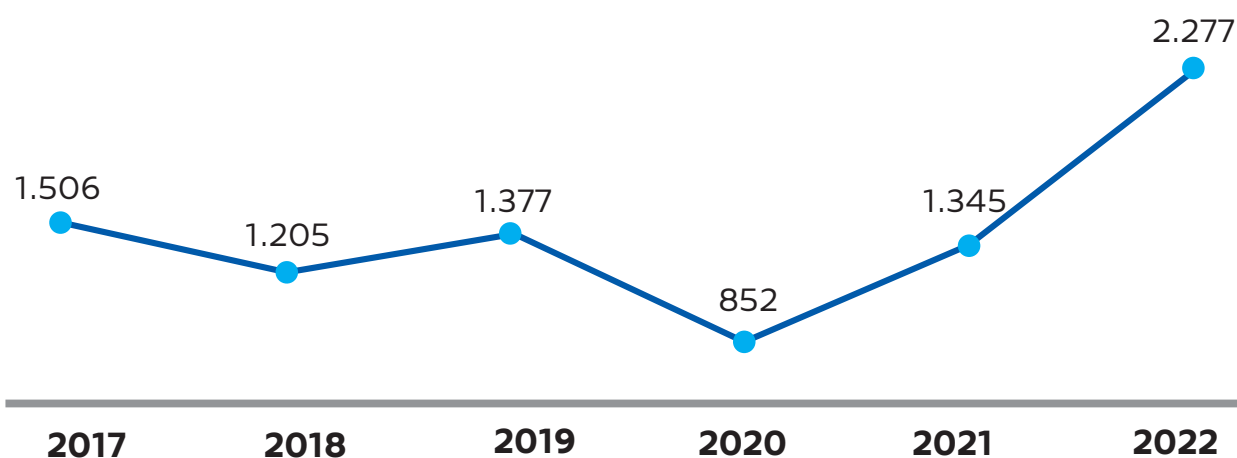

**Elaboración:** Observatorio Boliviano de Seguridad Ciudadana y Lucha Contra las Drogas.

**Fuente:** Policía Boliviana.

(1): Comprende los delitos de lesiones gravísimas, lesiones graves y leves.



**GRÁFICO N° 8.2.3.1.2**  
**COCHABAMBA: DISTRIBUCIÓN DE LAS DENUNCIAS DE DELITOS CONTRA LAS PERSONAS<sup>(1)</sup>, POR MUNICIPIO, 2022**  
 (En porcentaje)

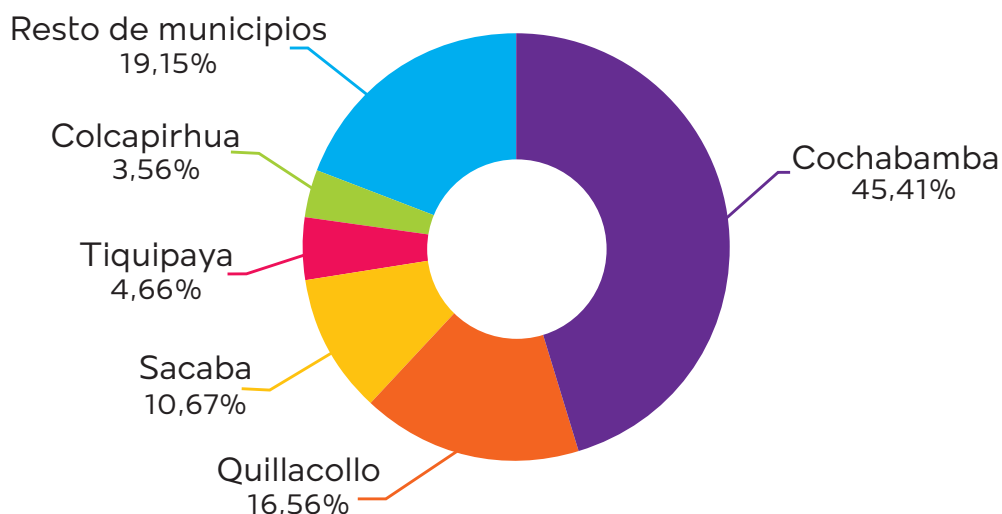

**Elaboración:** Observatorio Boliviano de Seguridad Ciudadana y Lucha Contra las Drogas.

**Fuente:** Policía Boliviana.

**(1):** Comprende los delitos de lesiones gravísimas, lesiones graves y leves.

**CUADRO N° 8.2.3.1.2**  
**COCHABAMBA: CANTIDAD DE DENUNCIAS DE DELITOS CONTRA LAS PERSONAS, POR AÑO, SEGÚN DELITO, 2017 - 2022**  
 (En porcentaje)

Delito	2017	2018	2019	2020	2021	2022
<b>TOTAL</b>	<b>1.506</b>	<b>1.205</b>	<b>1.377</b>	<b>852</b>	<b>1.345</b>	<b>2.277</b>
Lesiones Graves y Leves	1.497	1.200	1.353	841	1.342	2.265
Lesiones gravísimas	9	5	24	11	3	12

**Elaboración:** Observatorio Boliviano de Seguridad Ciudadana y Lucha Contra las Drogas.

**Fuente:** Policía Boliviana.

**GRÁFICO N° 8.2.3.1.3**  
**COCHABAMBA: DISTRIBUCIÓN DE LAS DENUNCIAS DE DELITOS CONTRA LAS PERSONAS,**  
**POR DELITO, 2022**  
**(En porcentaje)**

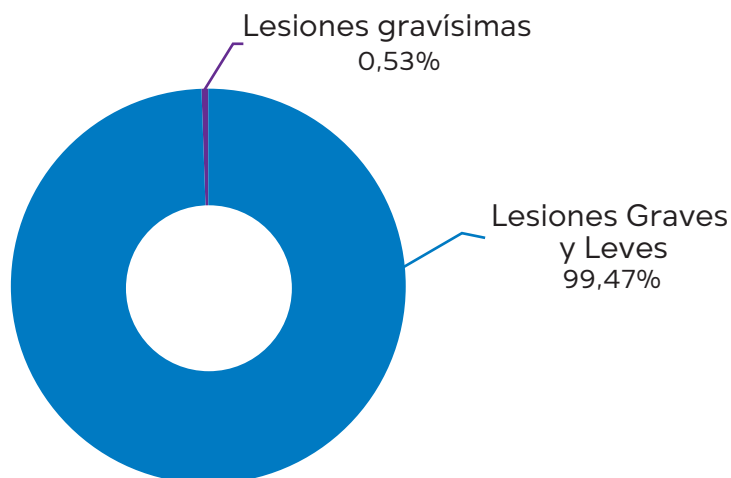

**Elaboración:** Observatorio Boliviano de Seguridad Ciudadana y Lucha Contra las Drogas.

**Fuente:** Policía Boliviana.

**8.2.3.2 CARACTERÍSTICAS DE LA VÍCTIMA Y SINDICADO**

**CUADRO N° 8.2.3.2.1**  
**COCHABAMBA: DISTRIBUCIÓN DE DENUNCIAS DE DELITOS CONTRA LAS**  
**PERSONAS<sup>(1)</sup>, POR AÑO, SEGÚN SEXO DE LA VÍCTIMA, 2017 - 2022**  
**(En porcentaje)**

Sexo	2017	2018	2019	2020	2021	2022
<b>TOTAL</b>	<b>100,00%</b>	<b>100,00%</b>	<b>100,00%</b>	<b>100,00%</b>	<b>100,00%</b>	<b>100,00%</b>
Hombres	55,84%	58,76%	58,02%	54,23%	56,80%	55,78%
Mujeres	39,64%	39,25%	38,93%	42,72%	40,52%	41,99%
Indeterminado	4,52%	1,99%	3,05%	3,05%	2,68%	2,24%

**Elaboración:** Observatorio Boliviano de Seguridad Ciudadana y Lucha Contra las Drogas.

**Fuente:** Policía Boliviana.

**(1):** Comprende los delitos de lesiones gravísimas, lesiones graves y leves.

**CUADRO N° 8.2.3.2**  
**COCHABAMBA: DISTRIBUCIÓN DE DENUNCIAS DE DELITOS CONTRA LAS PERSONAS<sup>(1)</sup>, POR AÑO, SEGÚN SEXO DEL SINDICADO, 2017 - 2022**  
 (En porcentaje)

Sexo	2017	2018	2019	2020	2021	2022
<b>TOTAL</b>	<b>100,00%</b>	<b>100,00%</b>	<b>100,00%</b>	<b>100,00%</b>	<b>100,00%</b>	<b>100,00%</b>
Hombres	55,05%	54,52%	51,85%	54,23%	54,13%	44,49%
Mujeres	33,93%	35,68%	30,07%	32,98%	39,85%	33,60%
Indeterminado	11,02%	9,79%	18,08%	12,79%	6,02%	21,91%

**Elaboración:** Observatorio Boliviano de Seguridad Ciudadana y Lucha Contra las Drogas.

**Fuente:** Policía Boliviana.

(1): Comprende los delitos de lesiones gravísimas, lesiones graves y leves.

**GRÁFICO N° 8.2.3.2.1**  
**COCHABAMBA: DISTRIBUCIÓN DE DENUNCIAS DE DELITOS CONTRA LAS PERSONAS<sup>(1)</sup>, SEGÚN SEXO Y RANGO DE EDAD DE LA VÍCTIMA, 2022**  
 (En porcentaje)

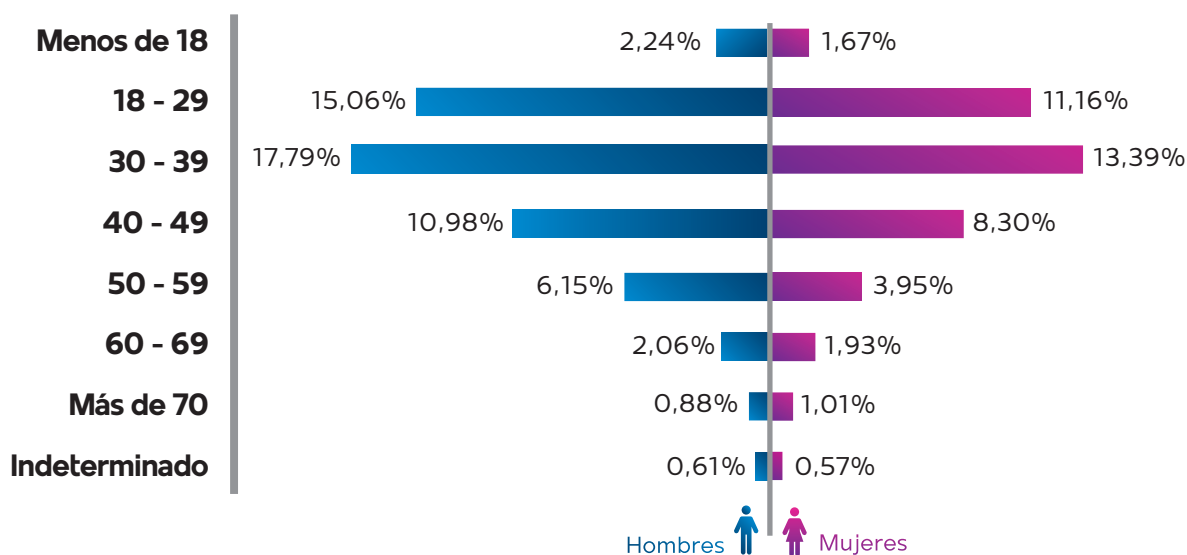

**Elaboración:** Observatorio Boliviano de Seguridad Ciudadana y Lucha Contra las Drogas.

**Fuente:** Policía Boliviana.

(1): Comprende los delitos de lesiones gravísimas, lesiones graves y leves.

## 8.2.4 ORURO

### 8.2.4.1 CARACTERÍSTICAS DE LAS DENUNCIAS DE DELITOS

**CUADRO N° 8.2.4.1.1**  
**ORURO: CANTIDAD DE DENUNCIAS DE DELITOS CONTRA LAS PERSONAS<sup>(1)</sup>, POR AÑO, SEGÚN MUNICIPIO, 2017 - 2022**  
(En número)

Departamento	2017	2018	2019	2020	2021	2022
<b>TOTAL</b>	<b>162</b>	<b>109</b>	<b>157</b>	<b>81</b>	<b>152</b>	<b>367</b>
Oruro	156	80	116	65	142	328
Huanuni	6	13	10	7	7	10
Caracollo	0	11	15	5	1	8
Challapata	0	3	9	4	2	5
Resto de municipios	0	2	7	0	0	16

**Elaboración:** Observatorio Boliviano de Seguridad Ciudadana y Lucha Contra las Drogas.

**Fuente:** Policía Boliviana.

(1): Comprende los delitos de lesiones gravísimas, lesiones graves y leves.

**GRÁFICO N° 8.2.4.1.1**  
**ORURO: CANTIDAD DE DENUNCIAS DE DELITOS CONTRA LAS PERSONAS LIBERTAD<sup>(1)</sup>, POR AÑO, 2017 – 2022**  
(En número)

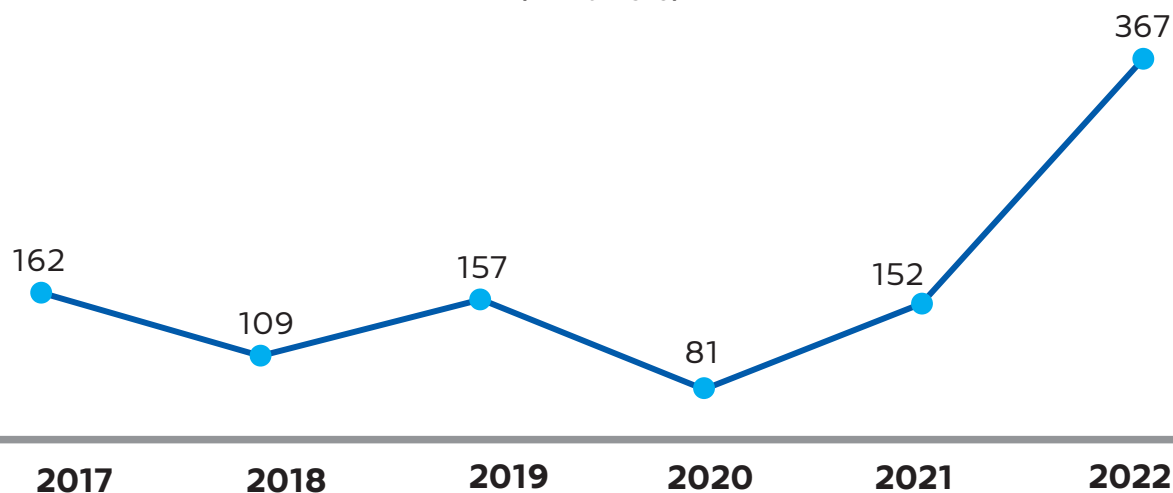

**Elaboración:** Observatorio Boliviano de Seguridad Ciudadana y Lucha Contra las Drogas.

**Fuente:** Policía Boliviana.

(1): Comprende los delitos de lesiones gravísimas, lesiones graves y leves.

**GRÁFICO N° 8.2.4.1.2**  
**ORURO: DISTRIBUCIÓN DE DENUNCIAS DE DELITOS CONTRA LAS PERSONAS<sup>(1)</sup>,**  
**POR MUNICIPIO, 2022**  
**(En porcentaje)**

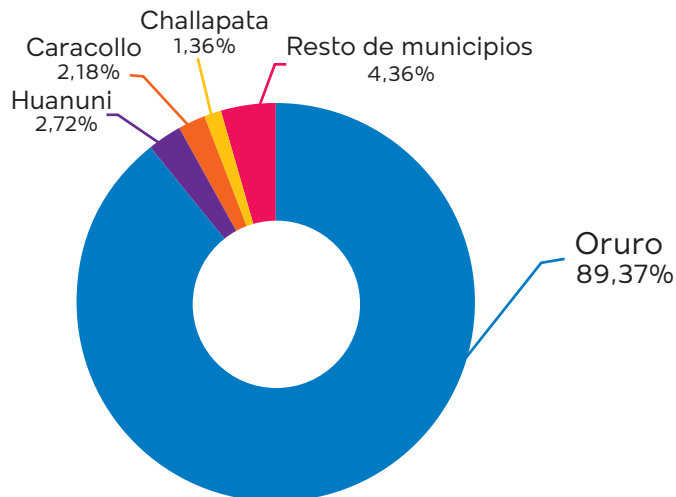

**Elaboración:** Observatorio Boliviano de Seguridad Ciudadana y Lucha Contra las Drogas.  
**Fuente:** Policía Boliviana.  
**(1):** Comprende los delitos de lesiones gravísimas, lesiones graves y leves.

**CUADRO N° 8.2.4.1.2**  
**ORURO: CANTIDAD DE DENUNCIAS DE DELITOS CONTRA LAS**  
**PERSONAS, POR AÑO, SEGÚN DELITO, 2017 - 2022**  
**(En número)**

Delito	2017	2018	2019	2020	2021	2022
<b>TOTAL</b>	<b>162</b>	<b>109</b>	<b>157</b>	<b>81</b>	<b>152</b>	<b>367</b>
Lesiones Graves y Leves	161	107	151	76	147	364
Lesiones Gravísimas	1	2	6	5	5	3

**Elaboración:** Observatorio Boliviano de Seguridad Ciudadana y Lucha Contra las Drogas.  
**Fuente:** Policía Boliviana.

**GRÁFICO N° 8.2.4.1.3**  
**ORURO: DISTRIBUCIÓN DE LAS DENUNCIAS DE DELITOS CONTRA LAS PERSONAS,**  
**POR DELITO, 2022**  
**(En porcentaje)**



**Elaboración:** Observatorio Boliviano de Seguridad Ciudadana y Lucha Contra las Drogas.

**Fuente:** Policía Boliviana.

**8.2.4.2 CARACTERÍSTICAS DE LA VÍCTIMA Y SINDICADO**

**CUADRO N° 8.2.4.2.1**  
**ORURO: DISTRIBUCIÓN DE DENUNCIAS DE DELITOS CONTRA LAS**  
**PERSONAS<sup>(1)</sup>, POR AÑO, SEGÚN SEXO DE LA VÍCTIMA, 2017 - 2022**  
**(En porcentaje)**

Sexo	2017	2018	2019	2020	2021	2022
<b>TOTAL</b>	<b>100,00%</b>	<b>100,00%</b>	<b>100,00%</b>	<b>100,00%</b>	<b>100,00%</b>	<b>100,00%</b>
Hombres	55,56%	58,72%	59,24%	69,14%	58,55%	56,95%
Mujeres	44,44%	41,28%	40,76%	29,63%	40,79%	42,51%
Indeterminado	0,00%	0,00%	0,00%	1,23%	0,66%	0,54%

**Elaboración:** Observatorio Boliviano de Seguridad Ciudadana y Lucha Contra las Drogas.

**Fuente:** Policía Boliviana.

**(1):** Comprende los delitos de lesiones gravísimas, lesiones graves y leves.

**CUADRO N° 8.2.4.2.2**  
**ORURO: DISTRIBUCIÓN DE DENUNCIAS DE DELITOS CONTRA LAS PERSONAS<sup>(1)</sup>, POR AÑO, SEGÚN SEXO DEL SINDICADO, 2017 - 2022**  
 (En porcentaje)

Sexo	2017	2018	2019	2020	2021	2022
<b>TOTAL</b>	<b>100,00%</b>	<b>100,00%</b>	<b>100,00%</b>	<b>100,00%</b>	<b>100,00%</b>	<b>100,00%</b>
Hombres	48,77%	62,39%	59,87%	69,14%	57,89%	53,41%
Mujeres	14,81%	24,77%	28,66%	18,52%	34,87%	32,97%
Indeterminado	36,42%	12,84%	11,46%	12,35%	7,24%	13,62%

**Elaboración:** Observatorio Boliviano de Seguridad Ciudadana y Lucha Contra las Drogas.

**Fuente:** Policía Boliviana.

(1): Comprende los delitos de lesiones gravísimas, lesiones graves y leves.

**GRÁFICO N° 8.2.4.2.1**  
**ORURO: DISTRIBUCIÓN DE DENUNCIAS DE DELITOS CONTRA LAS PERSONAS<sup>(1)</sup>, SEGÚN SEXO Y RANGO DE EDAD DE LA VÍCTIMA, 2022**  
 (En porcentaje)

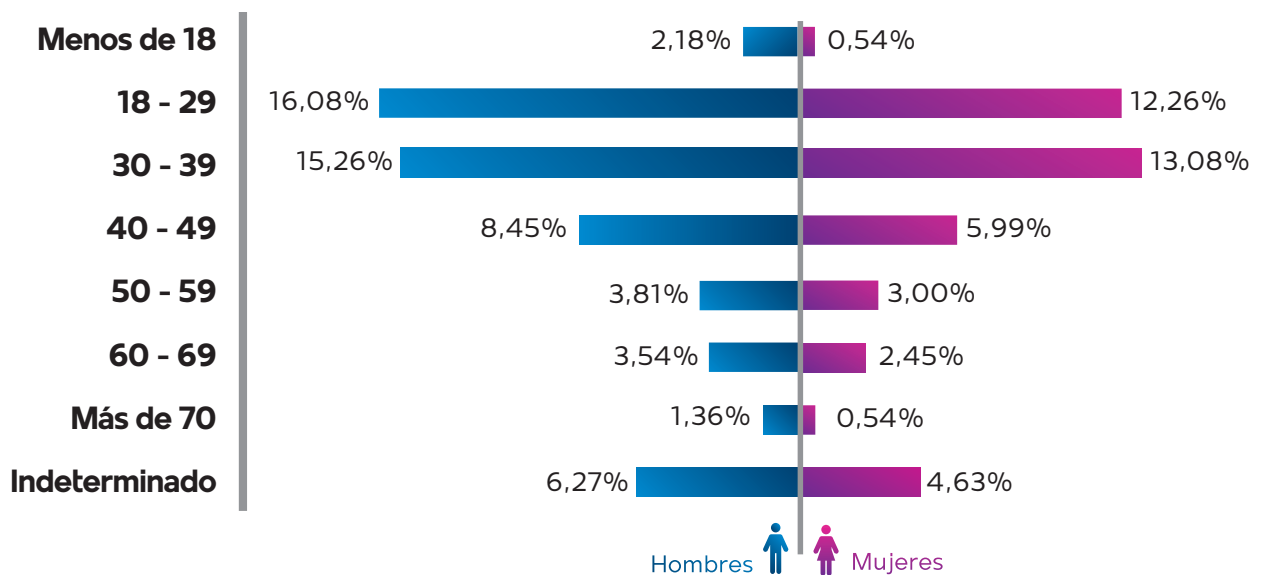

**Elaboración:** Observatorio Boliviano de Seguridad Ciudadana y Lucha Contra las Drogas.

**Fuente:** Policía Boliviana.

(1): Comprende los delitos de lesiones gravísimas, lesiones graves y leves.

## 8.2.5 POTOSÍ

### 8.2.5.1 CARACTERÍSTICAS DE LAS DENUNCIAS DE DELITOS

**CUADRO N° 8.2.5.1.1**  
**POTOSÍ: CANTIDAD DE DENUNCIAS DE DELITOS CONTRA LAS PERSONAS<sup>(1)</sup>, POR AÑO, SEGÚN MUNICIPIO, 2017 - 2022**  
(En número)

Municipio	2017	2018	2019	2020	2021	2022
<b>TOTAL</b>	<b>633</b>	<b>662</b>	<b>805</b>	<b>528</b>	<b>683</b>	<b>922</b>
Potosí	509	476	575	388	453	710
Tupiza	52	64	68	33	51	72
Llallagua	9	71	94	42	38	36
Uncía	0	0	0	21	53	35
Resto de municipios	63	51	68	44	88	69

**Elaboración:** Observatorio Boliviano de Seguridad Ciudadana y Lucha Contra las Drogas.

**Fuente:** Policía Boliviana.

(1): Comprende los delitos de lesiones gravísimas, lesiones graves y leves.

**GRÁFICO N° 8.2.5.1.1**  
**POTOSÍ: CANTIDAD DE DENUNCIAS DE DELITOS CONTRA LAS PERSONAS<sup>(1)</sup>, POR AÑO, 2017 – 2022**  
(En número)

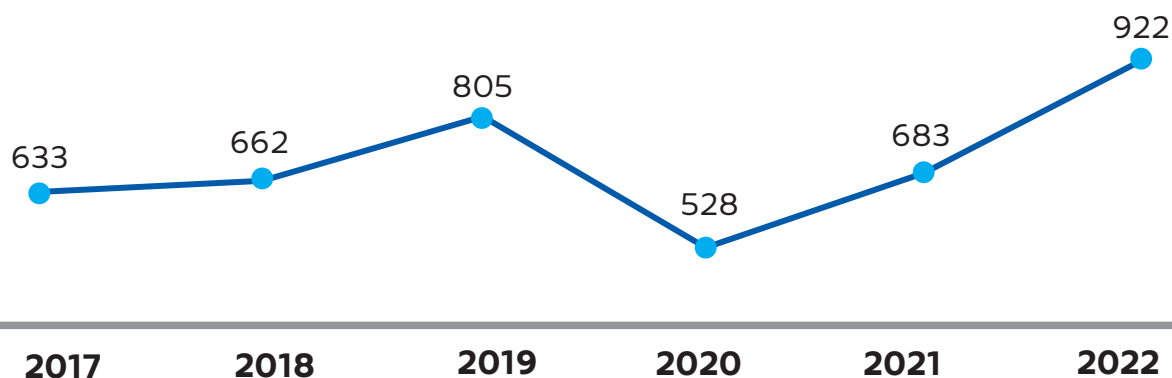

**Elaboración:** Observatorio Boliviano de Seguridad Ciudadana y Lucha Contra las Drogas.

**Fuente:** Policía Boliviana.

(1): Comprende los delitos de lesiones gravísimas, lesiones graves y leves.



**GRÁFICO N° 8.2.5.1.2**  
**POTOSÍ: DISTRIBUCIÓN DE DENUNCIAS DE DELITOS CONTRA LAS PERSONAS<sup>(1)</sup>,**  
**POR MUNICIPIO, 2022**  
 (En porcentaje)

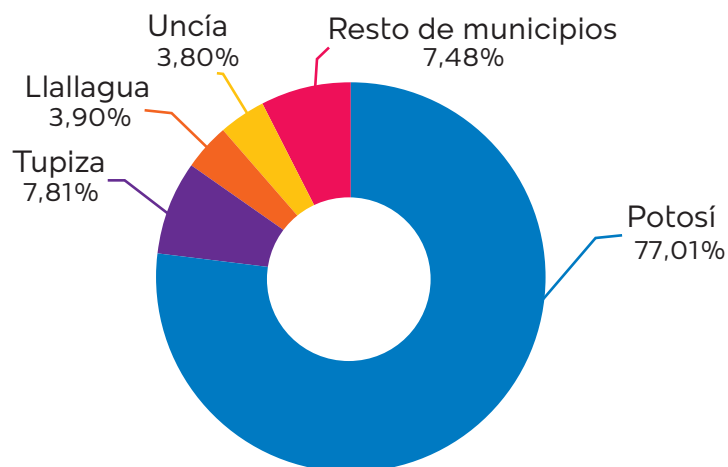

**Elaboración:** Observatorio Boliviano de Seguridad Ciudadana y Lucha Contra las Drogas.

**Fuente:** Policía Boliviana.

(1): Comprende los delitos de lesiones gravísimas, lesiones graves y leves.

**CUADRO N° 8.2.5.1.2**  
**POTOSÍ: CANTIDAD DE DENUNCIAS DE DELITOS CONTRA LAS**  
**PERSONAS, POR AÑO, SEGÚN DELITO, 2017 - 2022**  
 (En número)

Delito	2017	2018	2019	2020	2021	2022
<b>TOTAL</b>	<b>633</b>	<b>662</b>	<b>805</b>	<b>528</b>	<b>683</b>	<b>922</b>
Lesiones Graves y Leves	631	662	793	521	677	915
Lesiones gravísimas	2	0	12	7	6	7

**Elaboración:** Observatorio Boliviano de Seguridad Ciudadana y Lucha Contra las Drogas.

**Fuente:** Policía Boliviana.

**GRÁFICO N° 8.2.5.1.3**  
**POTOSÍ: DISTRIBUCIÓN DE DENUNCIAS DE DELITOS CONTRA LAS PERSONAS,**  
**POR DELITO, 2022**  
**(En porcentaje)**

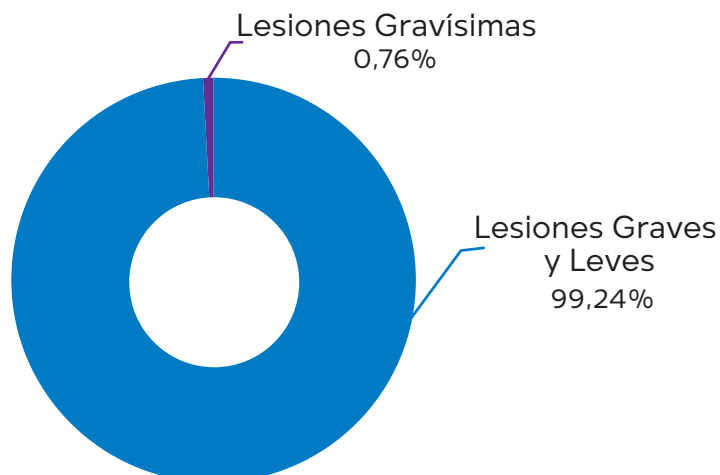

**Elaboración:** Observatorio Boliviano de Seguridad Ciudadana y Lucha Contra las Drogas.  
**Fuente:** Policía Boliviana.

**8.2.5.2 CARACTERÍSTICAS DE LA VÍCTIMA Y SINDICADO**

**CUADRO N° 8.2.5.2.1**  
**POTOSÍ: DISTRIBUCIÓN DE DENUNCIAS DE DELITOS CONTRA LAS**  
**PERSONAS<sup>(1)</sup>, POR AÑO, SEGÚN SEXO DE LA VÍCTIMA, 2017 - 2022**  
**(En porcentaje)**

Sexo	2017	2018	2019	2020	2021	2022
<b>TOTAL</b>	<b>100,00%</b>	<b>100,00%</b>	<b>100,00%</b>	<b>100,00%</b>	<b>100,00%</b>	<b>100,00%</b>
Hombres	52,45%	56,50%	49,94%	53,22%	58,86%	58,24%
Mujeres	46,76%	42,75%	48,07%	45,08%	40,56%	41,54%
Indeterminado	0,79%	0,76%	1,99%	1,70%	0,59%	0,22%

**Elaboración:** Observatorio Boliviano de Seguridad Ciudadana y Lucha Contra las Drogas.  
**Fuente:** Policía Boliviana.

**(1):** Comprende los delitos de lesiones gravísimas, lesiones graves y leves.

**CUADRO N° 8.2.5.2.2**  
**POTOSÍ: DISTRIBUCIÓN DE DENUNCIAS DE DELITOS CONTRA LAS PERSONAS<sup>(1)</sup>, POR AÑO, SEGÚN SEXO DEL SINDICADO, 2017 - 2022**  
 (En porcentaje)

Sexo	2017	2018	2019	2020	2021	2022
<b>TOTAL</b>	<b>100,00%</b>	<b>100,00%</b>	<b>100,00%</b>	<b>100,00%</b>	<b>100,00%</b>	<b>100,00%</b>
Hombres	54,19%	59,67%	55,90%	47,92%	59,59%	47,29%
Mujeres	26,22%	28,70%	34,29%	32,01%	29,72%	37,85%
Indeterminado	19,59%	11,63%	9,81%	20,08%	10,69%	14,86%

**Elaboración:** Observatorio Boliviano de Seguridad Ciudadana y Lucha Contra las Drogas.

**Fuente:** Policía Boliviana.

(1): Comprende los delitos de lesiones gravísimas, lesiones graves y leves.

**GRÁFICO N° 8.2.5.2.1**  
**POTOSÍ: DISTRIBUCIÓN DE DENUNCIAS DE DELITOS CONTRA LAS PERSONAS<sup>(1)</sup>, SEGÚN SEXO Y RANGO DE EDAD DE LA VÍCTIMA, 2022**  
 (En porcentaje)

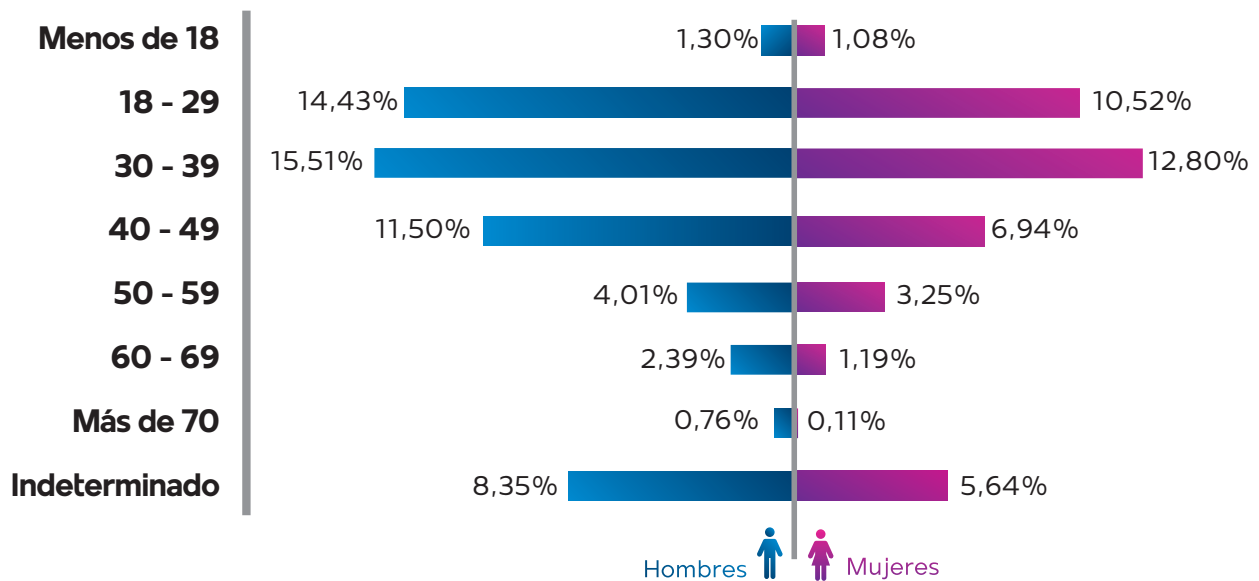

**Elaboración:** Observatorio Boliviano de Seguridad Ciudadana y Lucha Contra las Drogas.

**Fuente:** Policía Boliviana.

(1): Comprende los delitos de lesiones gravísimas, lesiones graves y leves.

## 8.2.6 TARIJA

### 8.2.6.1 CARACTERÍSTICAS DE LAS DENUNCIAS DE DELITOS

**CUADRO N° 8.2.6.1.1**  
**TARIJA: CANTIDAD DE DENUNCIAS DE DELITOS CONTRA LAS PERSONAS<sup>(1)</sup>, POR AÑO, SEGÚN MUNICIPIO, 2017 - 2022**  
(En número)

Municipio	2017	2018	2019	2020	2021	2022
<b>TOTAL</b>	<b>485</b>	<b>441</b>	<b>666</b>	<b>486</b>	<b>450</b>	<b>647</b>
Tarija	295	264	423	322	271	401
Yacuiba	106	77	87	58	80	115
Villamontes	40	29	52	36	35	43
Resto de municipios	44	71	104	70	64	88

**Elaboración:** Observatorio Boliviano de Seguridad Ciudadana y Lucha Contra las Drogas.

**Fuente:** Policía Boliviana.

**(1):** Comprende los delitos de lesiones gravísimas, lesiones graves y leves.

**GRÁFICO N° 8.2.6.1.1**  
**TARIJA: CANTIDAD DE DENUNCIAS DE DELITOS CONTRA LAS PERSONAS<sup>(1)</sup>, POR AÑO, 2017 – 2022**  
(En número)

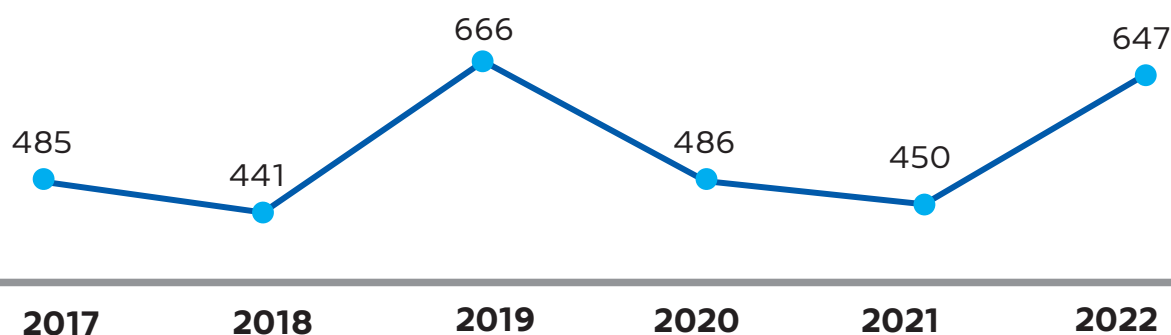

**Elaboración:** Observatorio Boliviano de Seguridad Ciudadana y Lucha Contra las Drogas.

**Fuente:** Policía Boliviana.

**(1):** Comprende los delitos de lesiones gravísimas, lesiones graves y leves.

**GRÁFICO N° 8.2.6.1.2**  
**TARIJA: DISTRIBUCIÓN DE DENUNCIAS DE DELITOS CONTRA LAS PERSONAS<sup>(1)</sup>,**  
**POR MUNICIPIO, 2022**  
 (En porcentaje)

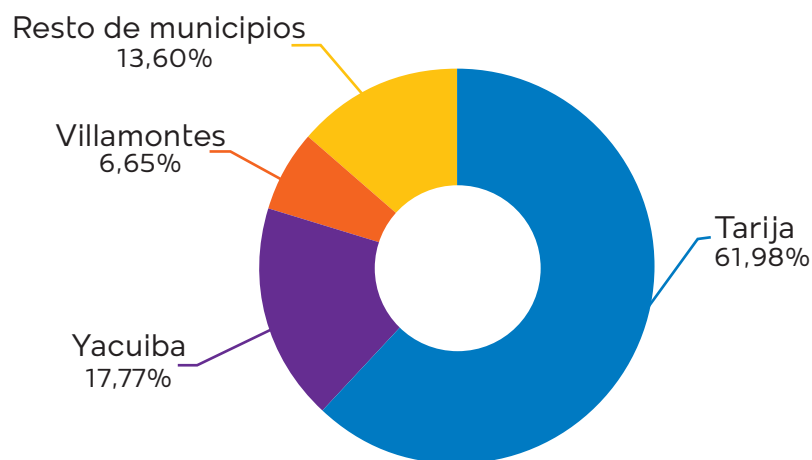

**Elaboración:** Observatorio Boliviano de Seguridad Ciudadana y Lucha Contra las Drogas.

**Fuente:** Policía Boliviana.

(1): Comprende los delitos de lesiones gravísimas, lesiones graves y leves.

**CUADRO N° 8.2.6.1.2**  
**TARIJA: CANTIDAD DE DENUNCIAS DE DELITOS CONTRA LAS**  
**PERSONAS, POR AÑO, SEGÚN DELITO, 2017 - 2022**  
 (En número)

Delito	2017	2018	2019	2020	2021	2022
<b>TOTAL</b>	<b>485</b>	<b>441</b>	<b>666</b>	<b>486</b>	<b>450</b>	<b>647</b>
Lesiones Graves y Leves	469	434	648	474	447	641
Lesiones gravísimas	16	7	18	12	3	6

**Elaboración:** Observatorio Boliviano de Seguridad Ciudadana y Lucha Contra las Drogas.

**Fuente:** Policía Boliviana.

**GRÁFICO N° 8.2.6.1.3**  
**TARIJA: DISTRIBUCIÓN DE DENUNCIAS DE DELITOS CONTRA LAS PERSONAS, POR DELITO, 2022**  
(En porcentaje)

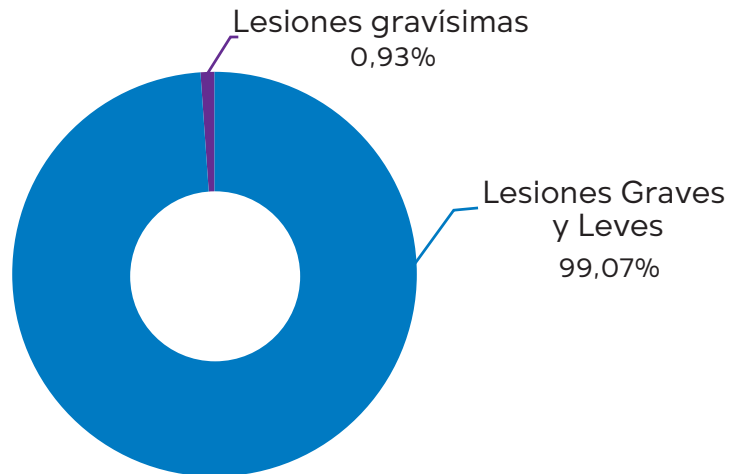

**Elaboración:** Observatorio Boliviano de Seguridad Ciudadana y Lucha Contra las Drogas.  
**Fuente:** Policía Boliviana.

### 8.2.6.2 CARACTERÍSTICAS DE LA VÍCTIMA Y SINDICADO

**CUADRO N° 8.2.6.2.1**  
**TARIJA: DISTRIBUCIÓN DE DENUNCIAS DE DELITOS CONTRA LAS PERSONAS<sup>(1)</sup>, POR AÑO, SEGÚN SEXO DE LA VÍCTIMA, 2017 - 2022**  
(En porcentaje)

Sexo	2017	2018	2019	2020	2021	2022
<b>TOTAL</b>	<b>100,00%</b>	<b>100,00%</b>	<b>100,00%</b>	<b>100,00%</b>	<b>100,00%</b>	<b>100,00%</b>
Hombres	55,26%	61,00%	53,00%	52,88%	54,67%	52,09%
Mujeres	44,74%	38,32%	45,95%	46,09%	43,33%	46,83%
Indeterminado	0,00%	0,68%	1,05%	1,03%	2,00%	1,08%

**Elaboración:** Observatorio Boliviano de Seguridad Ciudadana y Lucha Contra las Drogas.  
**Fuente:** Policía Boliviana.

(1): Comprende los delitos de lesiones gravísimas, lesiones graves y leves.

**CUADRO N° 8.2.6.2.2**  
**TARIJA: DISTRIBUCIÓN DE DENUNCIAS DE DELITOS CONTRA LAS PERSONAS<sup>(1)</sup>, POR AÑO, SEGÚN SEXO DEL SINDICADO, 2017 - 2022**  
 (En porcentaje)

Sexo	2017	2018	2019	2020	2021	2022
<b>TOTAL</b>	<b>100,00%</b>	<b>100,00%</b>	<b>100,00%</b>	<b>100,00%</b>	<b>100,00%</b>	<b>100,00%</b>
Hombres	52,37%	54,42%	49,10%	52,88%	44,67%	33,23%
Mujeres	33,61%	32,20%	33,03%	35,80%	26,67%	23,34%
Indeterminado	14,02%	13,38%	17,87%	11,32%	28,67%	43,43%

**Elaboración:** Observatorio Boliviano de Seguridad Ciudadana y Lucha Contra las Drogas.

**Fuente:** Policía Boliviana.

(1): Comprende los delitos de lesiones gravísimas, lesiones graves y leves.

**GRÁFICO N° 8.2.2.2.1**  
**TARIJA: DISTRIBUCIÓN DE DENUNCIAS DE DELITOS CONTRA LAS PERSONAS<sup>(1)</sup>, SEGÚN SEXO Y RANGO DE EDAD DE LA VÍCTIMA, 2022**  
 (En porcentaje)

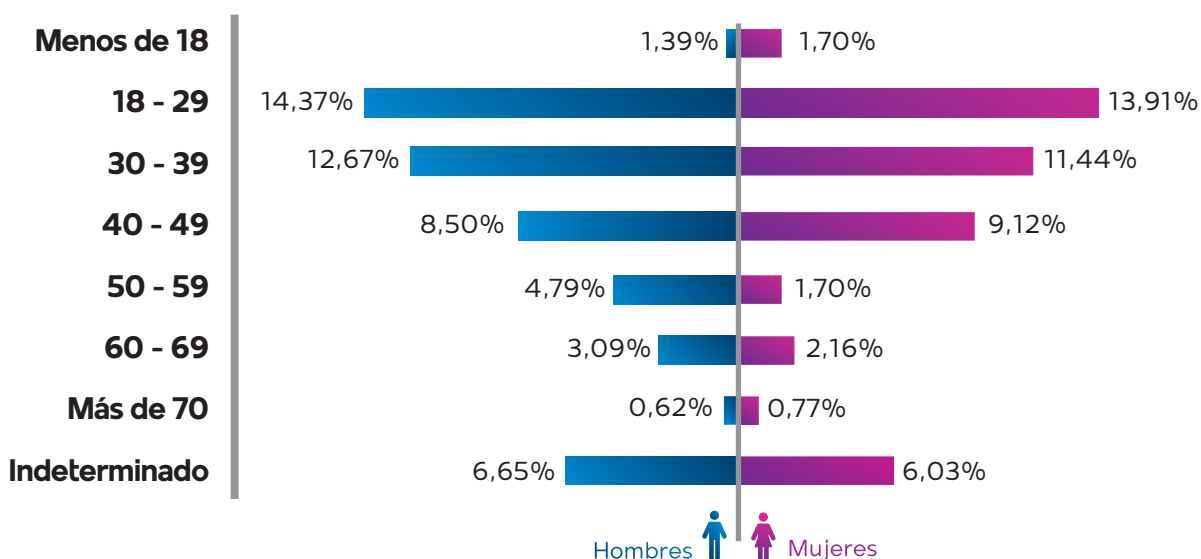

**Elaboración:** Observatorio Boliviano de Seguridad Ciudadana y Lucha Contra las Drogas.

**Fuente:** Policía Boliviana.

(1): Comprende los delitos de lesiones gravísimas, lesiones graves y leves.

## 8.2.7 SANTA CRUZ

### 8.2.7.1 CARACTERÍSTICAS DE LAS DENUNCIAS DE DELITOS

**CUADRO N° 8.2.7.1.1**  
**SANTA CRUZ: CANTIDAD DE DENUNCIAS DE DELITOS CONTRA LAS PERSONAS<sup>(1)</sup>, POR AÑO, SEGÚN MUNICIPIO, 2017 - 2022**  
(En número)

Municipio	2017	2018	2019	2020	2021	2022
<b>TOTAL</b>	<b>1.845</b>	<b>2.325</b>	<b>2.474</b>	<b>1.677</b>	<b>2.221</b>	<b>2.744</b>
Santa Cruz de la Sierra	1.319	1.693	1.726	1.107	1.471	1.749
Montero	61	105	134	81	107	176
Warnes	95	101	139	100	131	170
La Guardia	89	94	83	57	65	98
Resto de municipios	281	332	392	332	447	551

**Elaboración:** Observatorio Boliviano de Seguridad Ciudadana y Lucha Contra las Drogas.

**Fuente:** Policía Boliviana.

(1): Comprende los delitos de lesiones gravísimas, lesiones graves y leves.

**GRÁFICO N° 8.2.7.1.1**  
**SANTA CRUZ: CANTIDAD DE DENUNCIAS DE DELITOS CONTRA LAS PERSONAS<sup>(1)</sup>, POR AÑO, 2017 – 2022**  
(En número)

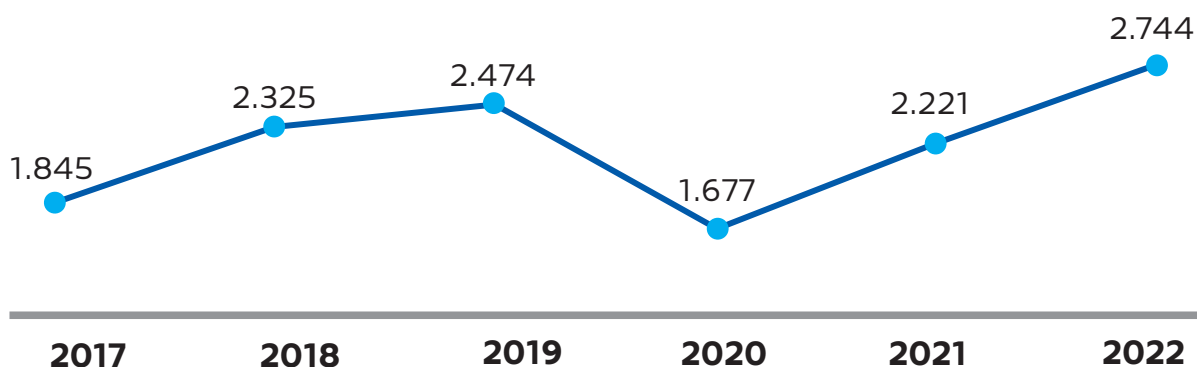

**Elaboración:** Observatorio Boliviano de Seguridad Ciudadana y Lucha Contra las Drogas.

**Fuente:** Policía Boliviana.

(1): Comprende los delitos de lesiones gravísimas, lesiones graves y leves.



**GRÁFICO N° 8.2.7.1.2**  
**SANTA CRUZ: DISTRIBUCIÓN DE DENUNCIAS DE DELITOS CONTRA LAS PERSONAS<sup>(1)</sup>,**  
**POR MUNICIPIO, 2022**  
 (En porcentaje)

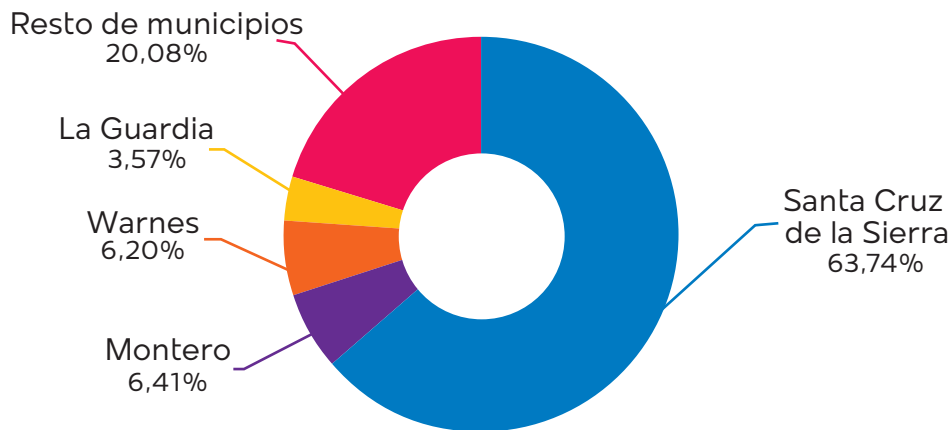

**Elaboración:** Observatorio Boliviano de Seguridad Ciudadana y Lucha Contra las Drogas.  
**Fuente:** Policía Boliviana.  
 (1): Comprende los delitos de lesiones gravísimas, lesiones graves y leves.

**CUADRO N° 8.2.7.1.2**  
**SANTA CRUZ: CANTIDAD DE DENUNCIAS DE DELITOS CONTRA**  
**LAS PERSONAS, POR AÑO, SEGÚN DELITO, 2017 - 2022**  
 (En número)

Delito	2017	2018	2019	2020	2021	2022
<b>TOTAL</b>	<b>1.845</b>	<b>2.325</b>	<b>2.474</b>	<b>1.677</b>	<b>2.221</b>	<b>2.744</b>
Lesiones Graves y Leves	1.825	2.295	2.442	1.662	2.192	2.717
Lesiones Gravísimas	20	30	32	15	29	27

**Elaboración:** Observatorio Boliviano de Seguridad Ciudadana y Lucha Contra las Drogas.  
**Fuente:** Policía Boliviana.

**GRÁFICO N° 8.2.7.1.3**  
**SANTA CRUZ: DISTRIBUCIÓN DE DENUNCIAS DE DELITOS CONTRA LAS PERSONAS,**  
**POR DELITO, 2022**  
**(En porcentaje)**

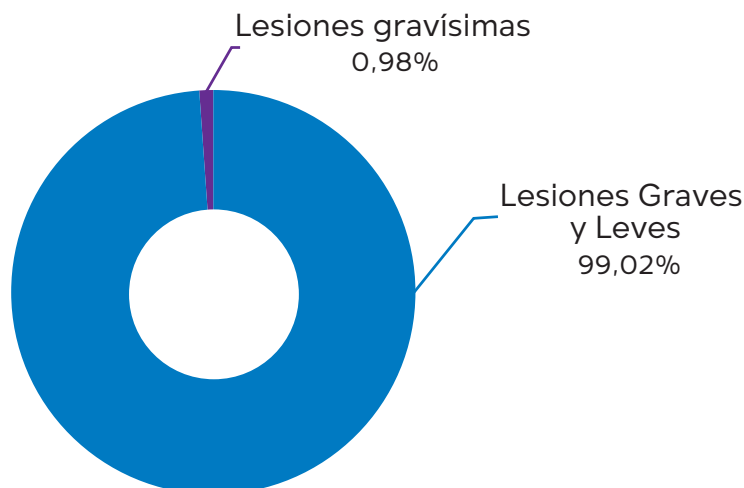

**Elaboración:** Observatorio Boliviano de Seguridad Ciudadana y Lucha Contra las Drogas.

**Fuente:** Policía Boliviana.

**8.2.7.2 CARACTERÍSTICAS DE LA VÍCTIMA Y SINDICADO**

**CUADRO N° 8.2.7.2.1**  
**SANTA CRUZ: DISTRIBUCIÓN DE DENUNCIAS DE DELITOS CONTRA LAS**  
**PERSONAS<sup>(1)</sup>, POR AÑO, SEGÚN SEXO DE LA VÍCTIMA, 2017 - 2022**  
**(En porcentaje)**

Sexo	2017	2018	2019	2020	2021	2022
<b>TOTAL</b>	<b>100,00%</b>	<b>100,00%</b>	<b>100,00%</b>	<b>100,00%</b>	<b>100,00%</b>	<b>100,00%</b>
Hombres	53,55%	55,44%	57,68%	57,54%	56,10%	56,56%
Mujeres	46,40%	44,30%	42,16%	42,16%	43,63%	43,15%
Indeterminado	0,05%	0,26%	0,16%	0,30%	0,27%	0,29%

**Elaboración:** Observatorio Boliviano de Seguridad Ciudadana y Lucha Contra las Drogas.

**Fuente:** Policía Boliviana.

(1): Comprende los delitos de lesiones gravísimas, lesiones graves y leves.

**CUADRO N° 8.2.7.2.2**  
**SANTA CRUZ: DISTRIBUCIÓN DE DENUNCIAS DE DELITOS CONTRA LAS PERSONAS<sup>(1)</sup>, POR AÑO, SEGÚN SEXO DEL SINDICADO, 2017 - 2022**  
 (En porcentaje)

Sexo	2017	2018	2019	2020	2021	2022
<b>TOTAL</b>	<b>100,00%</b>	<b>100,00%</b>	<b>100,00%</b>	<b>100,00%</b>	<b>100,00%</b>	<b>100,00%</b>
Hombres	45,37%	55,35%	45,59%	51,40%	62,31%	58,89%
Mujeres	25,53%	31,23%	21,99%	28,86%	26,52%	19,83%
Indeterminado	29,11%	13,42%	32,42%	19,74%	11,17%	21,28%

**Elaboración:** Observatorio Boliviano de Seguridad Ciudadana y Lucha Contra las Drogas.

**Fuente:** Policía Boliviana.

(1): Comprende los delitos de lesiones gravísimas, lesiones graves y leves.

**GRÁFICO N° 8.2.7.2.1**  
**SANTA CRUZ: DISTRIBUCIÓN DE DENUNCIAS DE DELITOS CONTRA LAS PERSONAS<sup>(1)</sup>, SEGÚN SEXO Y RANGO DE EDAD DE LA VÍCTIMA, 2022**  
 (En porcentaje)

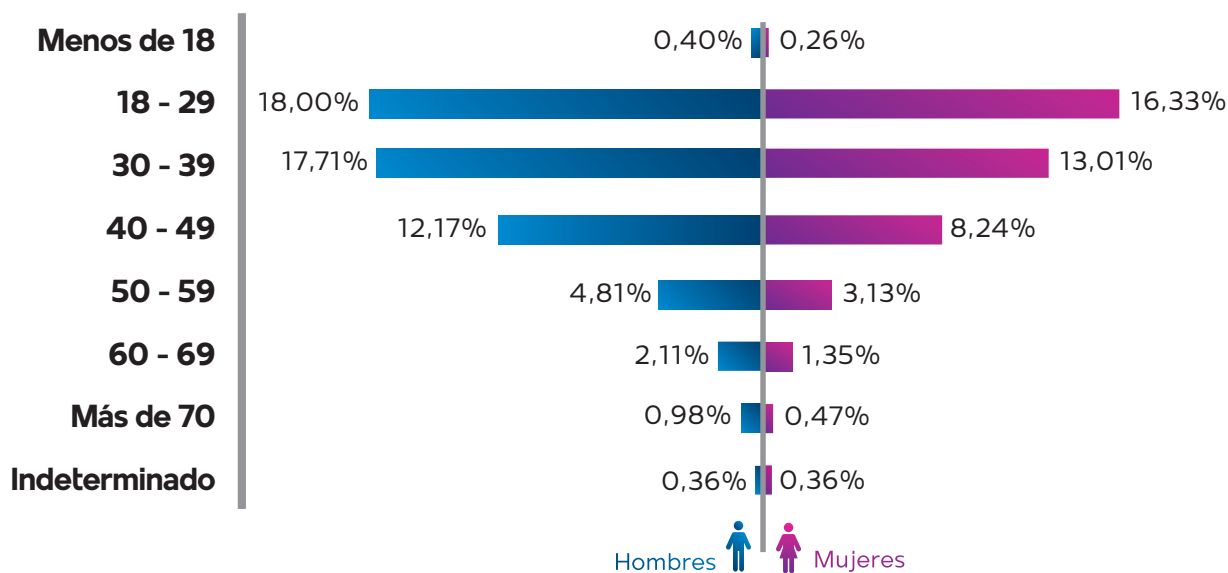

**Elaboración:** Observatorio Boliviano de Seguridad Ciudadana y Lucha Contra las Drogas.

**Fuente:** Policía Boliviana.

(1): Comprende los delitos de lesiones gravísimas, lesiones graves y leves.

## 8.2.8 BENI

### 8.2.8.1 CARACTERÍSTICAS DE LAS DENUNCIAS DE DELITOS

**CUADRO N° 8.2.8.1.1**  
**BENI: CANTIDAD DE DENUNCIAS DE DELITOS CONTRA LAS PERSONAS<sup>(1)</sup>, POR AÑO, SEGÚN MUNICIPIO, 2017 - 2022**  
(En número)

Municipio	2017	2018	2019	2020	2021	2022
<b>TOTAL</b>	<b>281</b>	<b>358</b>	<b>323</b>	<b>247</b>	<b>273</b>	<b>364</b>
Trinidad	167	148	146	109	136	157
Riberalta	57	130	125	94	91	86
Guayaramerín	41	51	30	29	27	78
San Borja	12	28	21	13	15	14
Resto de municipios	4	1	1	2	4	29

**Elaboración:** Observatorio Boliviano de Seguridad Ciudadana y Lucha Contra las Drogas.

**Fuente:** Policía Boliviana.

(1): Comprende los delitos de lesiones gravísimas, lesiones graves y leves.

**GRÁFICO N° 8.2.8.1.1**  
**BENI: CANTIDAD DE DENUNCIAS DE DELITOS CONTRA LAS PERSONAS<sup>(1)</sup>, POR AÑO, 2017 – 2022**  
(En número)

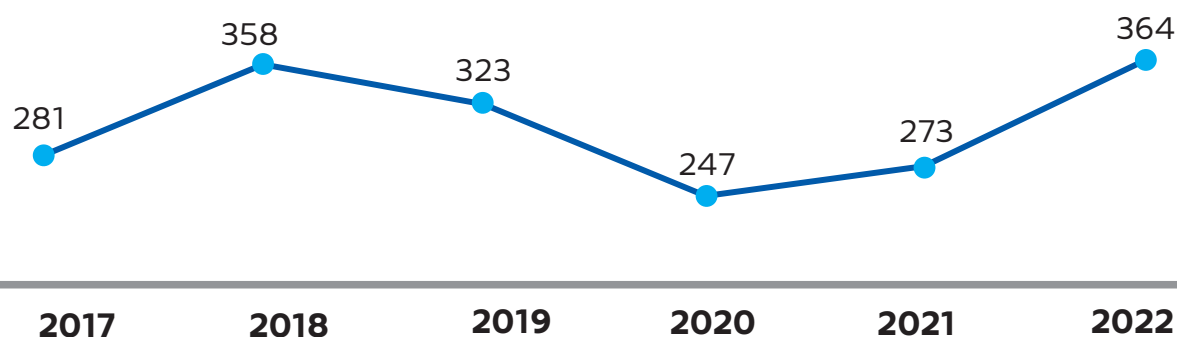

**Elaboración:** Observatorio Boliviano de Seguridad Ciudadana y Lucha Contra las Drogas.

**Fuente:** Policía Boliviana.

(1): Comprende los delitos de lesiones gravísimas, lesiones graves y leves.

**GRÁFICO N° 8.2.8.1.2**  
**BENI: DISTRIBUCIÓN DE DENUNCIAS DE DELITOS CONTRA LAS PERSONAS<sup>(1)</sup>,**  
**POR MUNICIPIO, 2022**  
 (En porcentaje)

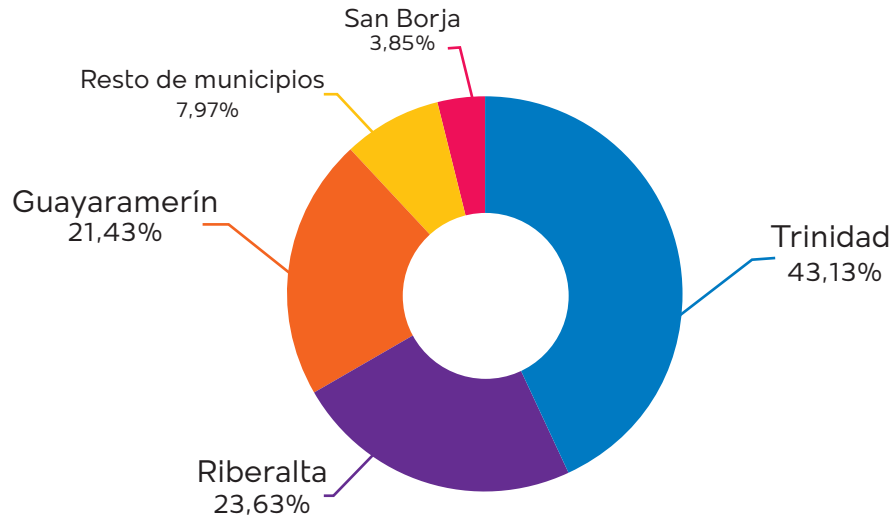

**Elaboración:** Observatorio Boliviano de Seguridad Ciudadana y Lucha Contra las Drogas.

**Fuente:** Policía Boliviana.

(1): Comprende los delitos de lesiones gravísimas, lesiones graves y leves.

**CUADRO N° 8.2.8.1.2**  
**BENI: CANTIDAD DE DENUNCIAS DE DELITOS CONTRA LAS**  
**PERSONAS, POR AÑO, SEGÚN DELITO, 2017 - 2022**  
 (En número)

Delito	2017	2018	2019	2020	2021	2022
<b>TOTAL</b>	<b>281</b>	<b>358</b>	<b>323</b>	<b>247</b>	<b>273</b>	<b>364</b>
Lesiones Graves y Leves	271	335	307	237	267	359
Lesiones Gravísimas	10	23	16	10	6	5

**Elaboración:** Observatorio Boliviano de Seguridad Ciudadana y Lucha Contra las Drogas.

**Fuente:** Policía Boliviana.

**GRÁFICO N° 8.2.8.1.3**  
**BENI: DISTRIBUCIÓN DE DENUNCIAS DE DELITOS CONTRA LAS PERSONAS,**  
**POR DELITO, 2022**  
**(En porcentaje)**

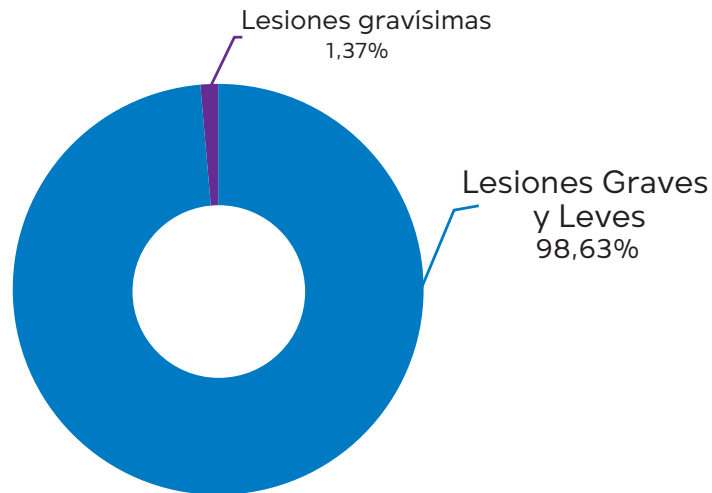

**Elaboración:** Observatorio Boliviano de Seguridad Ciudadana y Lucha Contra las Drogas.  
**Fuente:** Policía Boliviana.

**8.2.8.2 CARACTERÍSTICAS DE LA VÍCTIMA Y SINDICADO**

**CUADRO N° 8.2.8.2.1**  
**BENI: DISTRIBUCIÓN DE DENUNCIAS DE DELITOS CONTRA LAS**  
**PERSONAS<sup>(1)</sup>, POR AÑO, SEGÚN SEXO DE LA VÍCTIMA, 2017 - 2022**  
**(En porcentaje)**

Sexo	2017	2018	2019	2020	2021	2022
<b>TOTAL</b>	<b>100,00%</b>	<b>100,00%</b>	<b>100,00%</b>	<b>100,00%</b>	<b>100,00%</b>	<b>100,00%</b>
Hombres	51,25%	52,51%	55,42%	48,99%	50,55%	47,25%
Mujeres	47,69%	46,93%	44,27%	50,61%	47,99%	52,47%
Indeterminado	1,07%	0,56%	0,31%	0,40%	1,47%	0,27%

**Elaboración:** Observatorio Boliviano de Seguridad Ciudadana y Lucha Contra las Drogas.  
**Fuente:** Policía Boliviana.

**(1):** Comprende los delitos de lesiones gravísimas, lesiones graves y leves.

**CUADRO N° 8.2.8.2.2**  
**BENI: DISTRIBUCIÓN DE DENUNCIAS DE DELITOS CONTRA LAS PERSONAS<sup>(1)</sup>, POR AÑO, SEGÚN SEXO DEL SINDICADO, 2017 - 2022**  
 (En porcentaje)

Sexo	2017	2018	2019	2020	2021	2022
<b>TOTAL</b>	<b>100,00%</b>	<b>100,00%</b>	<b>100,00%</b>	<b>100,00%</b>	<b>100,00%</b>	<b>100,00%</b>
Hombres	55,87%	52,51%	46,13%	47,77%	54,21%	47,53%
Mujeres	34,16%	32,40%	30,03%	29,96%	35,90%	36,81%
Indeterminado	9,96%	15,08%	23,84%	22,27%	9,89%	15,66%

**Elaboración:** Observatorio Boliviano de Seguridad Ciudadana y Lucha Contra las Drogas.

**Fuente:** Policía Boliviana.

(1): Comprende los delitos de lesiones gravísimas, lesiones graves y leves.

**GRÁFICO N° 8.2.8.2.1**  
**BENI: DISTRIBUCIÓN DE DENUNCIAS DE DELITOS CONTRA LAS PERSONAS<sup>(1)</sup>, SEGÚN SEXO Y RANGO DE EDAD DE LA VÍCTIMA, 2022**  
 (En porcentaje)

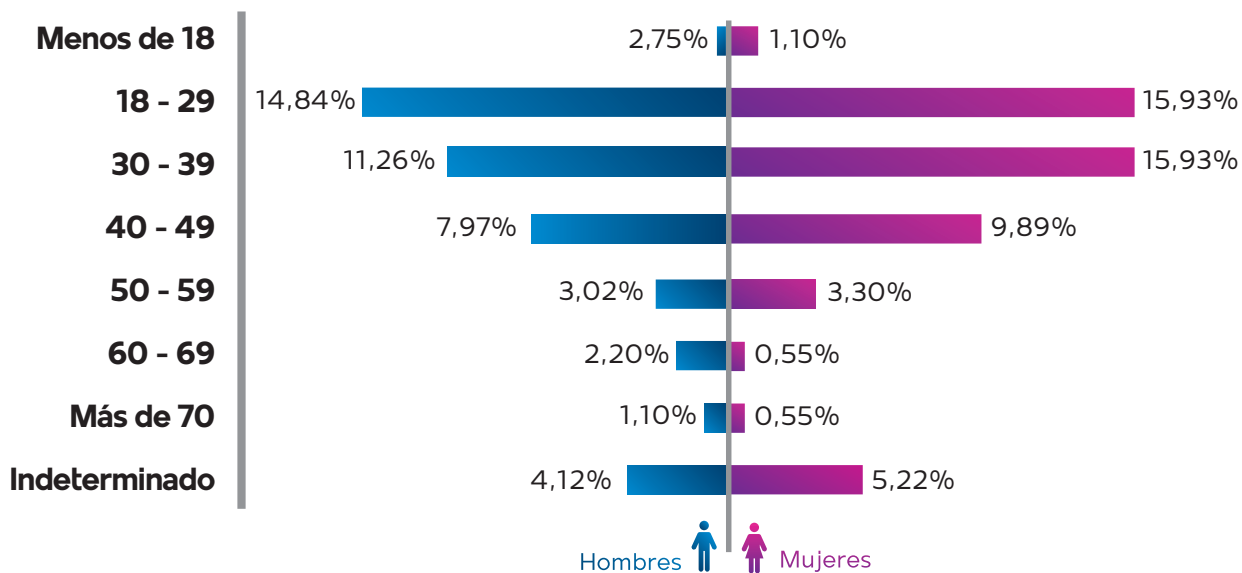

**Elaboración:** Observatorio Boliviano de Seguridad Ciudadana y Lucha Contra las Drogas.

**Fuente:** Policía Boliviana.

(1): Comprende los delitos de lesiones gravísimas, lesiones graves y leves.

## 8.2.9 PANDO

### 8.2.9.1 CARACTERÍSTICAS DE LAS DENUNCIAS DE DELITOS

**CUADRO N° 8.2.9.1.1**  
**PANDO: CANTIDAD DE DENUNCIAS DE DELITOS CONTRA LAS PERSONAS<sup>(1)</sup>, POR AÑO, SEGÚN MUNICIPIO, 2017 - 2022**  
(En número)

Municipio	2017	2018	2019	2020	2021	2022
<b>TOTAL</b>	<b>175</b>	<b>146</b>	<b>161</b>	<b>112</b>	<b>98</b>	<b>110</b>
Cobija	173	145	158	110	96	102
EL Sena	1	0	0	0	1	3
Filadelfia	0	0	0	0	0	3
Resto de municipios	1	1	3	2	1	2

**Elaboración:** Observatorio Boliviano de Seguridad Ciudadana y Lucha Contra las Drogas.

**Fuente:** Policía Boliviana.

**(1):** Comprende los delitos de lesiones gravísimas, lesiones graves y leves.

**GRÁFICO N° 8.2.9.1.1**  
**PANDO: CANTIDAD DE DENUNCIAS DE DELITOS CONTRA LAS PERSONAS<sup>(1)</sup>, POR AÑO, 2017 – 2022**  
(En número)

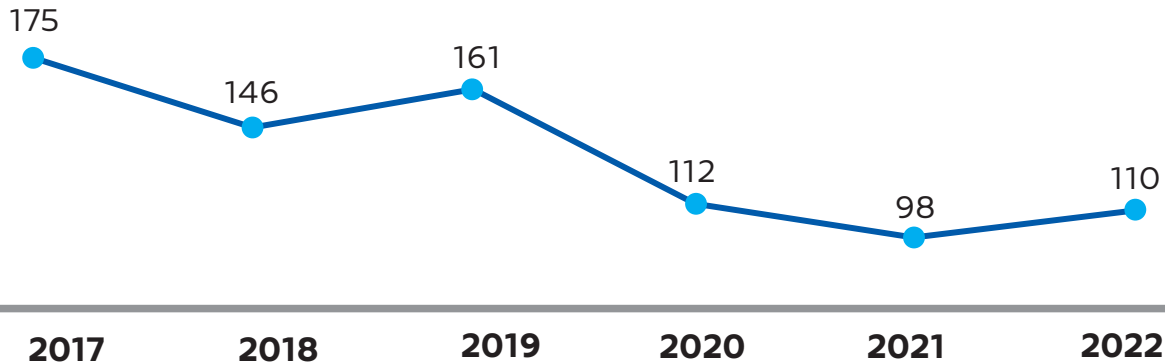

**Elaboración:** Observatorio Boliviano de Seguridad Ciudadana y Lucha Contra las Drogas.

**Fuente:** Policía Boliviana.

**(1):** Comprende los delitos de lesiones gravísimas, lesiones graves y leves.



**GRÁFICO N° 8.2.9.1.2**  
**PANDO: DISTRIBUCIÓN DE DENUNCIAS DE DELITOS CONTRA LAS PERSONAS<sup>(1)</sup>,**  
**POR MUNICIPIO, 2022**  
**(En porcentaje)**

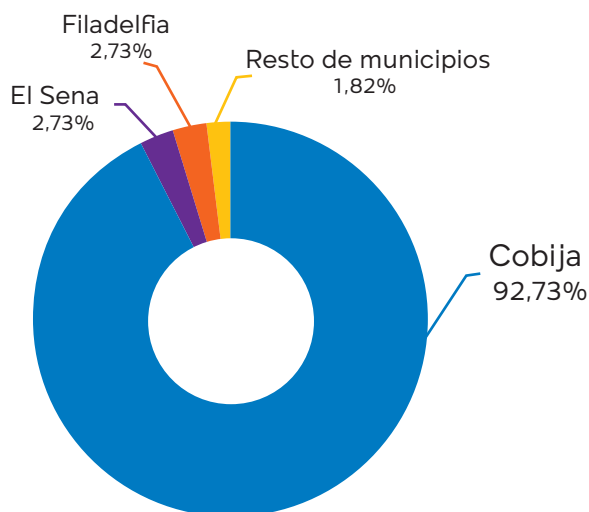

**Elaboración:** Observatorio Boliviano de Seguridad Ciudadana y Lucha Contra las Drogas.

**Fuente:** Policía Boliviana.

(1): Comprende los delitos de lesiones gravísimas, lesiones graves y leves.

**CUADRO N° 8.2.9.1.2**  
**PANDO: CANTIDAD DE DENUNCIAS DE DELITOS CONTRA LAS**  
**PERSONAS, POR AÑO, SEGÚN DELITO, 2017 - 2022**  
**(En número)**

Delito	2017	2018	2019	2020	2021	2022
<b>TOTAL</b>	<b>175</b>	<b>146</b>	<b>161</b>	<b>112</b>	<b>98</b>	<b>110</b>
Lesiones Graves y Leves	175	145	160	112	97	110
Lesiones Gravísimas	0	1	1	0	1	0

**Elaboración:** Observatorio Boliviano de Seguridad Ciudadana y Lucha Contra las Drogas.

**Fuente:** Policía Boliviana.

## 8.2.9.2 CARACTERÍSTICAS DE LA VÍCTIMA Y SINDICADO

**CUADRO N° 8.2.9.2.1**

**PANDO: DISTRIBUCIÓN DE DENUNCIAS DE DELITOS CONTRA LAS PERSONAS<sup>(1)</sup>, POR AÑO, SEGÚN SEXO DE LA VÍCTIMA, 2017 - 2022**

(En porcentaje)

Sexo	2017	2018	2019	2020	2021	2022
<b>TOTAL</b>	<b>100,00%</b>	<b>100,00%</b>	<b>100,00%</b>	<b>100,00%</b>	<b>100,00%</b>	<b>100,00%</b>
Hombres	47,43%	40,41%	42,86%	47,32%	48,98%	39,09%
Mujeres	48,57%	58,22%	55,90%	50,00%	50,00%	55,45%
Indeterminado	4,00%	1,37%	1,24%	2,68%	1,02%	5,45%

**Elaboración:** Observatorio Boliviano de Seguridad Ciudadana y Lucha Contra las Drogas.

**Fuente:** Policía Boliviana.

(1): Comprende los delitos de lesiones gravísimas, lesiones graves y leves.

**CUADRO N° 8.2.9.2.2**

**PANDO: DISTRIBUCIÓN DE DENUNCIAS DE DELITOS CONTRA LAS PERSONAS<sup>(1)</sup>, POR AÑO, SEGÚN SEXO DEL SINDICADO, 2017 - 2022**

(En porcentaje)

Sexo	2017	2018	2019	2020	2021	2022
<b>TOTAL</b>	<b>100,00%</b>	<b>100,00%</b>	<b>100,00%</b>	<b>100,00%</b>	<b>100,00%</b>	<b>100,00%</b>
Hombres	41,14%	43,84%	45,96%	48,21%	54,08%	39,09%
Mujeres	32,00%	48,63%	40,99%	41,96%	37,76%	40,00%
Indeterminado	26,86%	7,53%	13,04%	9,82%	8,16%	20,91%

**Elaboración:** Observatorio Boliviano de Seguridad Ciudadana y Lucha Contra las Drogas.

**Fuente:** Policía Boliviana.

(1): Comprende los delitos de lesiones gravísimas, lesiones graves y leves.

**GRÁFICO N° 8.2.9.2.1**  
**PANDO: DISTRIBUCIÓN DE DENUNCIAS DE DELITOS CONTRA LAS PERSONAS<sup>(1)</sup>,**  
**SEGÚN SEXO Y RANGO DE EDAD DE LA VÍCTIMA, 2022**  
 (En porcentaje)

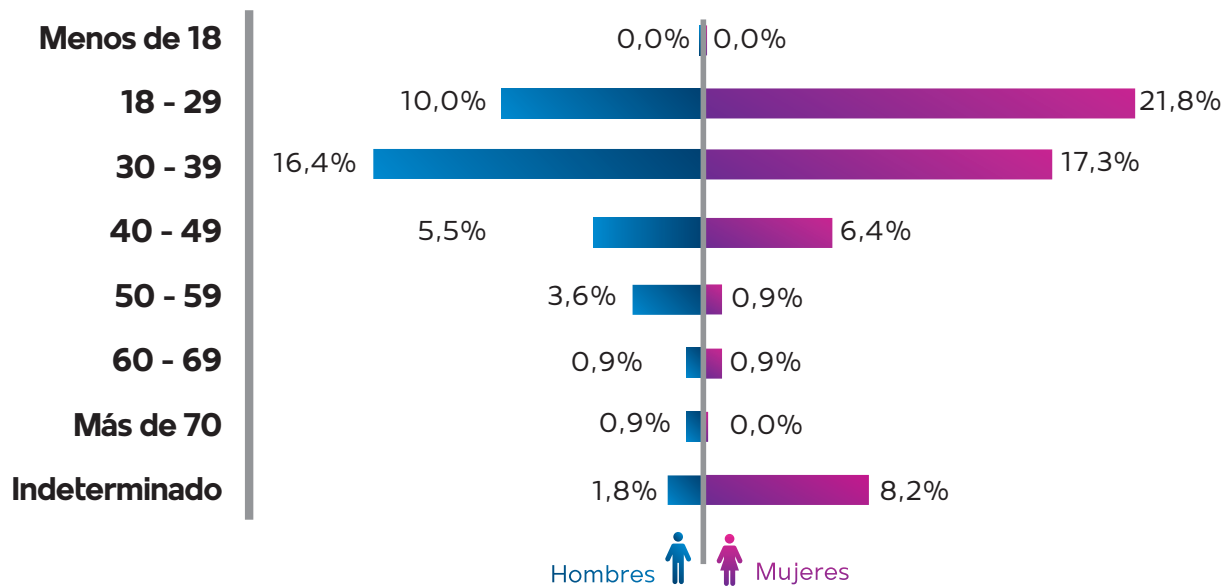

**Elaboración:** Observatorio Boliviano de Seguridad Ciudadana y Lucha Contra las Drogas.

**Fuente:** Policía Boliviana.

(1): Comprende los delitos de lesiones gravísimas, lesiones graves y leves.





# CAPÍTULO IX

## Delitos contra la propiedad





### BOLIVIA: DENUNCIAS DE DELITOS CONTRA LA PROPIEDAD POR MUNICIPIO, 2022

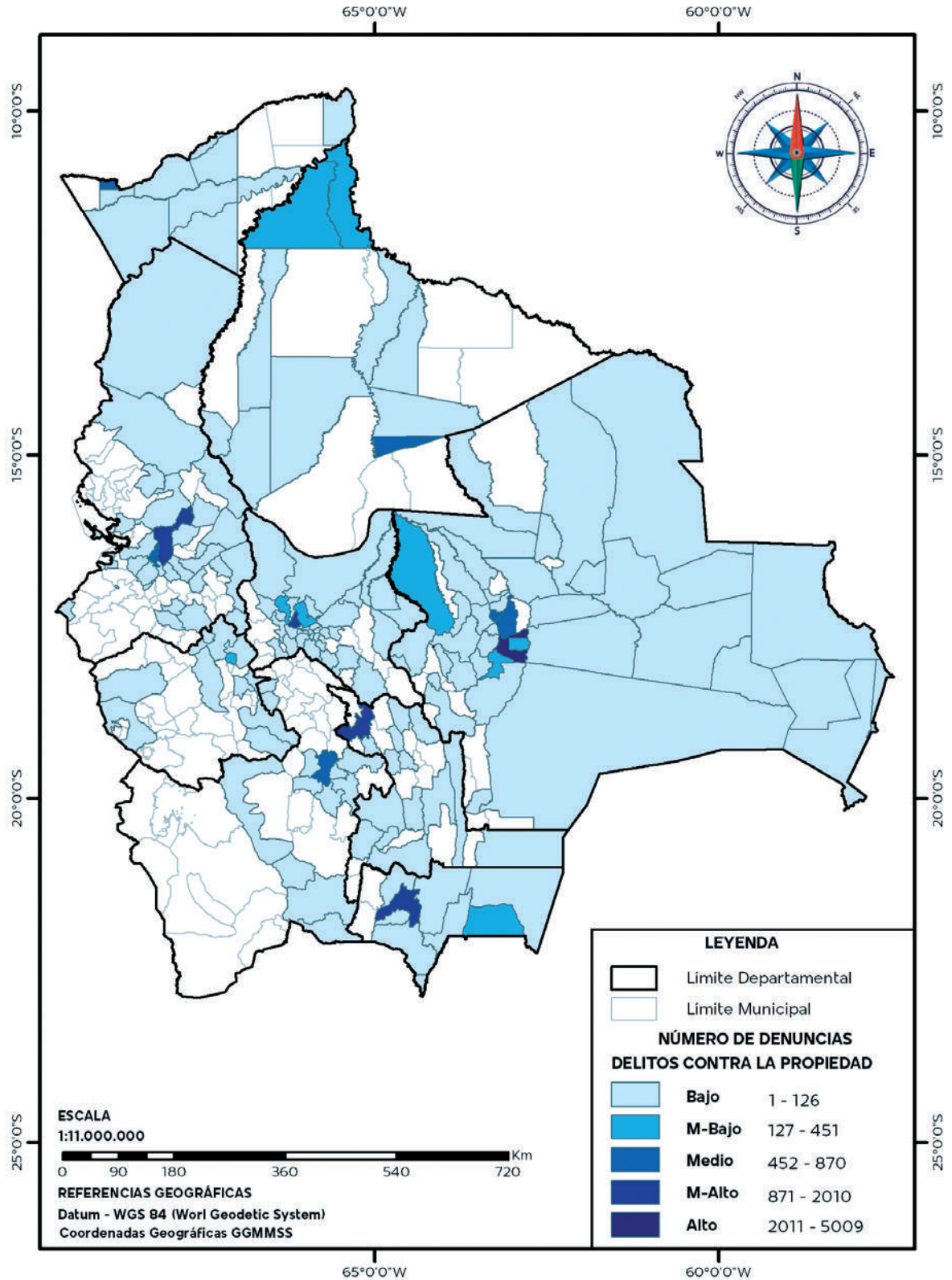



## BOLIVIA: DENUNCIAS DE HURTO POR MUNICIPIO, 2022

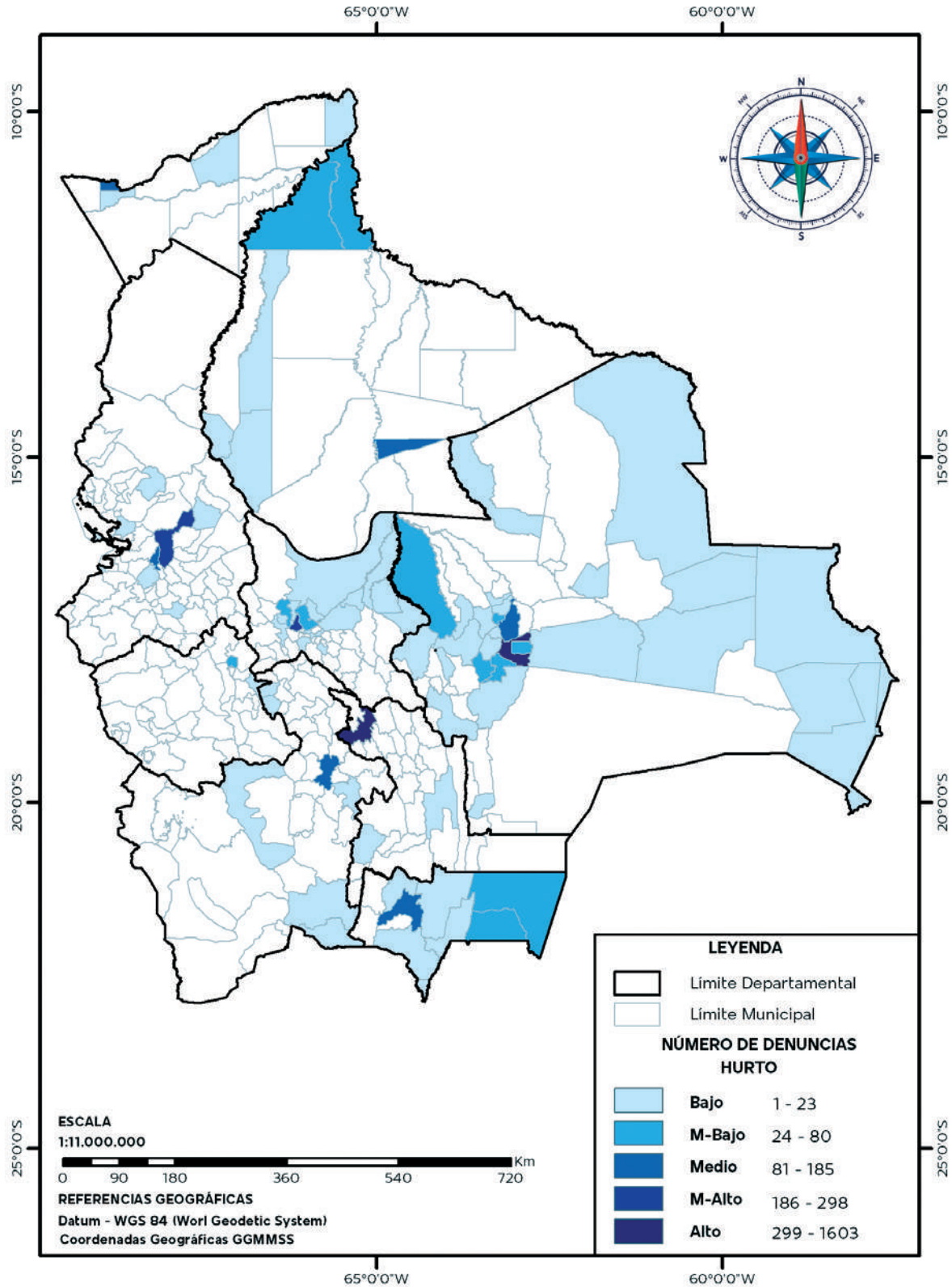



### BOLIVIA: DENUNCIAS DE ROBOS POR MUNICIPIO, 2022

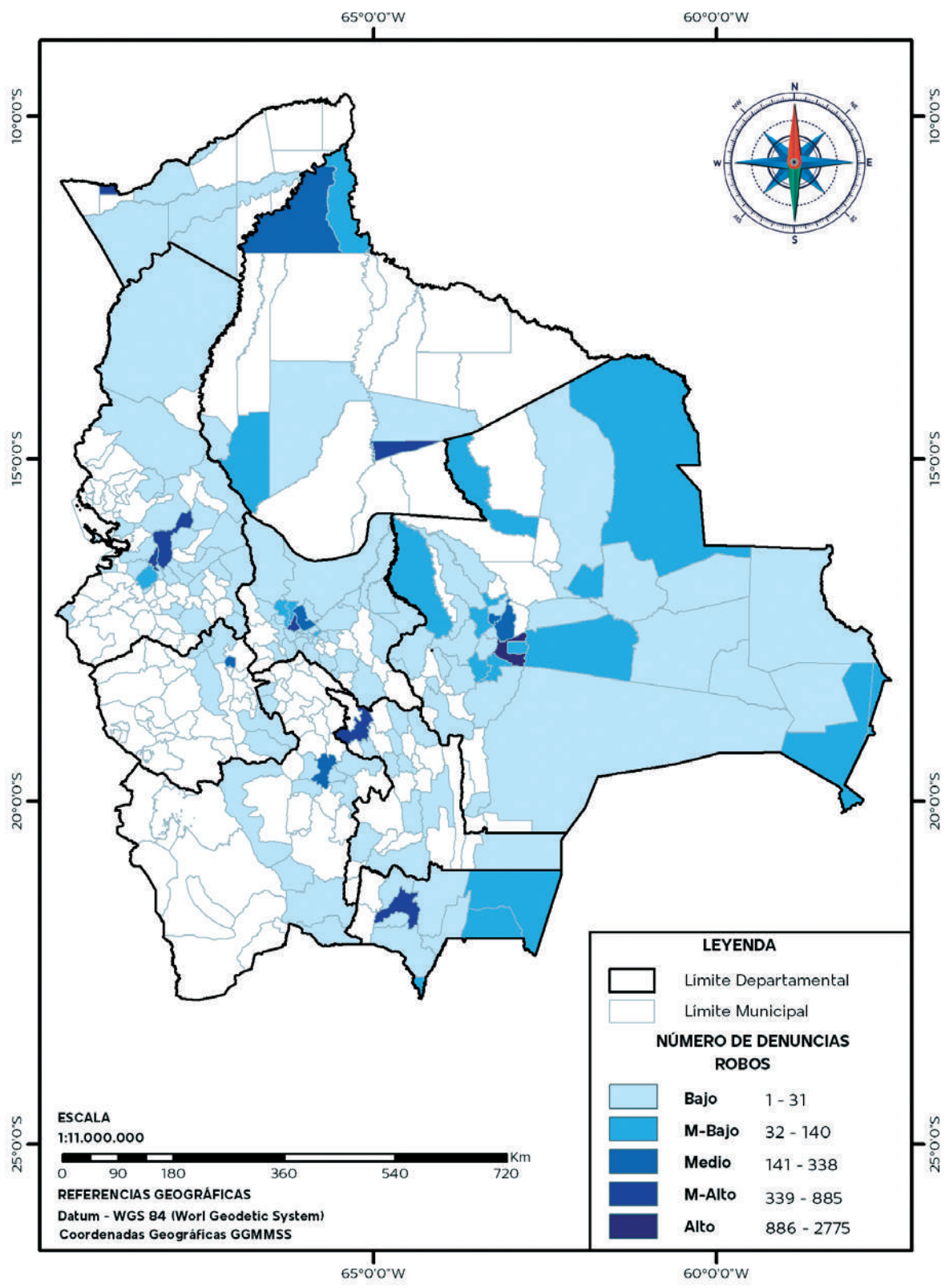



## 9.1 ESTADÍSTICAS NACIONALES

### 9.1.1 CARACTERÍSTICAS DE LAS DENUNCIAS DE DELITOS

**CUADRO N° 9.1.1**  
**BOLIVIA: CANTIDAD DE DENUNCIAS DE DELITOS CONTRA LA PROPIEDAD<sup>(1)</sup>, POR AÑO, SEGÚN DEPARTAMENTO, 2017 – 2022**  
 (En número)

Departamento	2017	2018	2019	2020	2021	2022
<b>TOTAL</b>	<b>18.987</b>	<b>19.182</b>	<b>21.606</b>	<b>14.776</b>	<b>18.143</b>	<b>20.406</b>
Chuquisaca	1.531	1.881	1.506	806	1.336	2.038
La Paz	2.795	1.653	1.519	1.676	1.790	2.258
Cochabamba	2.351	2.243	2.561	2.119	2.736	2.824
Oruro	278	293	376	252	236	373
Potosí	661	783	1.161	575	607	711
Tarija	1.307	1.543	1.794	1.341	1.604	1.795
Santa Cruz	7.364	7.709	9.230	5.773	7.412	7.842
Beni	1.684	2.236	2.435	1.664	1.754	1.698
Pando	1.016	841	1.024	570	668	867

**Elaboración:** Observatorio Boliviano de Seguridad Ciudadana y Lucha Contra las Drogas.

**Fuente:** Policía Boliviana.

(1): Incluye hurto, robo, robo agravado y abigeato, además de robo y robo agravado, de vehículos y motocicletas.

**GRÁFICO N° 9.1.1**  
**BOLIVIA: DISTRIBUCIÓN DE DENUNCIAS DE DELITOS CONTRA LAS PERSONAS<sup>(1)</sup>, POR DEPARTAMENTO, 2022**  
 (En porcentaje)

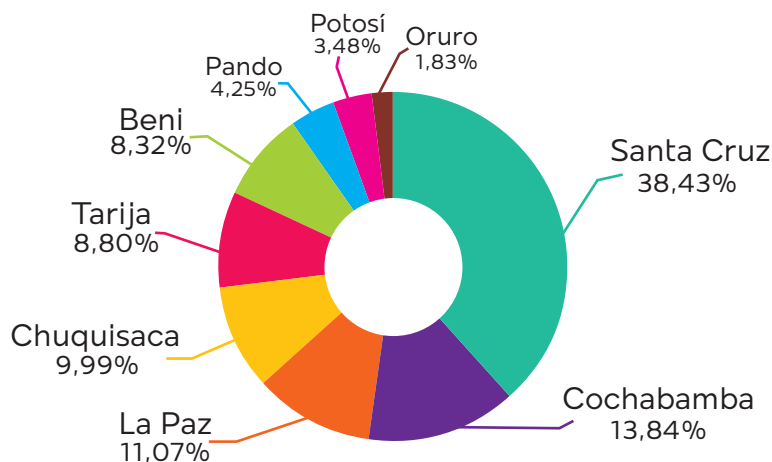

**Elaboración:** Observatorio Boliviano de Seguridad Ciudadana y Lucha Contra las Drogas.

**Fuente:** Policía Boliviana.

(1): Incluye hurto, robo, robo agravado y abigeato, además de robo y robo agravado, de vehículos y motocicletas.

**CUADRO N° 9.1.1.2**  
**BOLIVIA: TASA DE DENUNCIAS DE DELITOS CONTRA LA PROPIEDAD<sup>(1)</sup>,  
POR AÑO, SEGÚN DEPARTAMENTO, 2017 – 2022**  
(Por 100 mil habitantes)

Departamento	2017	2018	2019	2020	2021	2022
<b>TOTAL</b>	<b>169,80</b>	<b>169,05</b>	<b>187,67</b>	<b>126,53</b>	<b>153,21</b>	<b>169,96</b>
Chuquisaca	244,14	296,87	235,22	124,56	204,27	308,27
La Paz	96,04	56,25	51,19	55,95	59,20	73,99
Cochabamba	119,58	112,36	126,38	103,03	131,10	133,39
Oruro	52,54	54,85	69,75	46,33	43,02	67,44
Potosí	75,36	88,55	130,19	63,92	66,87	77,61
Tarija	236,15	273,98	313,19	230,26	271,02	298,56
Santa Cruz	236,90	242,94	285,12	174,91	220,37	228,94
Beni	357,05	465,57	497,90	334,13	345,89	328,85
Pando	732,87	585,60	689,04	371,00	420,98	529,54

**Elaboración:** Observatorio Boliviano de Seguridad Ciudadana y Lucha Contra las Drogas.

**Fuente:** Policía Boliviana.

(1): Incluye hurto, robo, robo agravado y abigeato, además de robo y robo agravado, de vehículos y motocicletas.

**Nota:** El cálculo de la tasa se realizó de acuerdo a la población proyectada del INE, REV 2020.

**GRÁFICO N° 9.1.1.2**  
**BOLIVIA: TASA DE DENUNCIAS DE DELITOS CONTRA LA PROPIEDAD<sup>(1)</sup>,  
POR AÑO, 2017 – 2022**  
(Por 100 mil habitantes)

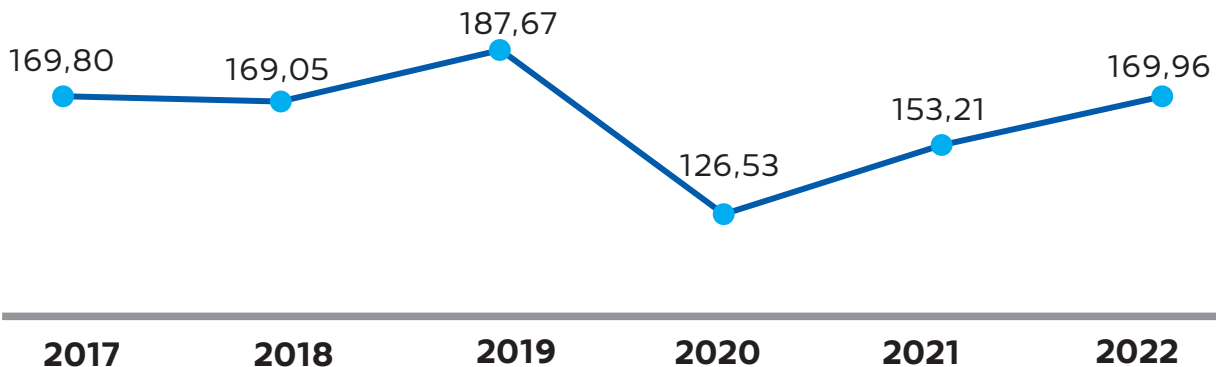

**Elaboración:** Observatorio Boliviano de Seguridad Ciudadana y Lucha Contra las Drogas.

**Fuente:** Policía Boliviana.

(1): Incluye hurto, robo, robo agravado y abigeato, además de robo y robo agravado, de vehículos y motocicletas.

**Nota:** El cálculo de la tasa se realizó de acuerdo a la población proyectada del INE, REV 2020.

**GRÁFICO N° 9.1.1.3**  
**BOLIVIA: TASA DE DENUNCIAS DE DELITOS CONTRA LA PROPIEDAD<sup>(1)</sup>,**  
**POR DEPARTAMENTO, 2022**  
**(Por 100 mil habitantes)**

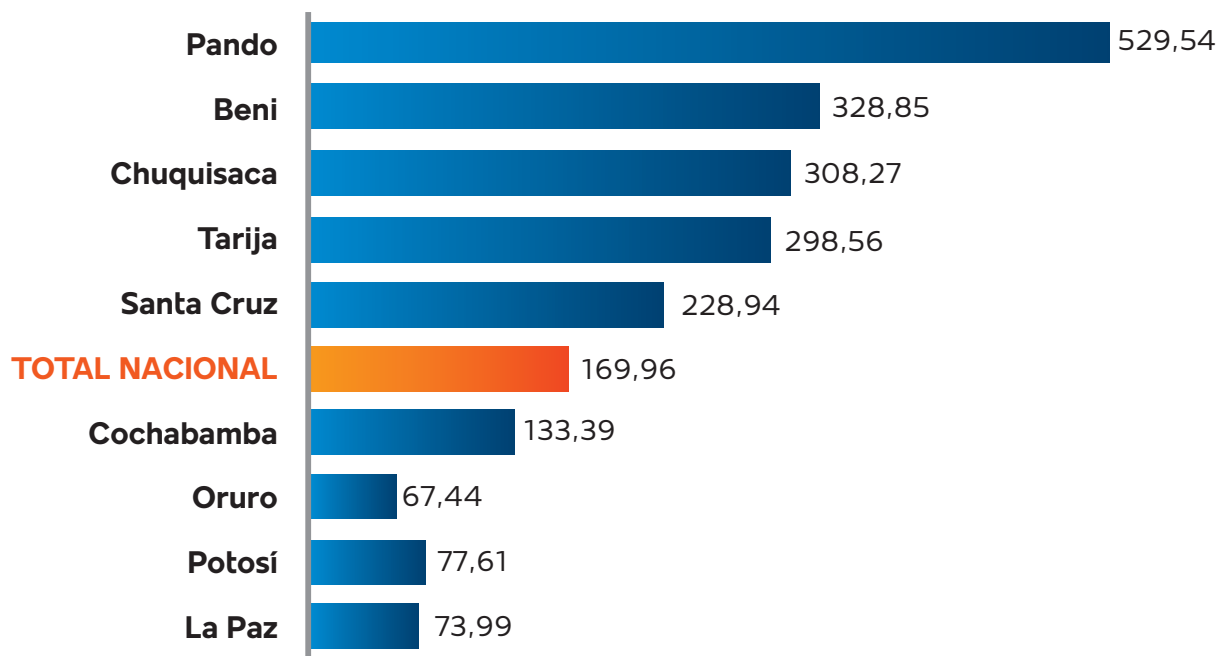

**Elaboración:** Observatorio Boliviano de Seguridad Ciudadana y Lucha Contra las Drogas.

**Fuente:** Policía Boliviana.

(1): Incluye hurto, robo, robo agravado y abigeato, además de robo y robo agravado, de vehículos y motocicletas.

**Nota:** El cálculo de la tasa se realizó de acuerdo a la población proyectada del INE, REV 2020.

**CUADRO N° 9.1.1.3**  
**BOLIVIA: CANTIDAD DE DENUNCIAS DE DELITOS CONTRA LA**  
**PROPIEDAD, POR AÑO, SEGÚN DELITO, 2017 – 2022**  
**(En número)**

Delito	2017	2018	2019	2020	2021	2022
<b>TOTAL</b>	<b>18.987</b>	<b>19.182</b>	<b>21.606</b>	<b>14.776</b>	<b>18.143</b>	<b>20.406</b>
Robo	11.064	10.977	12.490	8.813	10.746	11.187
Hurto	4.503	4.963	5.621	3.216	4.109	4.922
Robo Agravado	3.268	3.091	3.273	2.595	3.094	4.083
Abigeato	152	151	222	152	194	214

**Elaboración:** Observatorio Boliviano de Seguridad Ciudadana y Lucha Contra las Drogas.

**Fuente:** Policía Boliviana.

**GRÁFICO N° 9.1.1.4**  
**BOLIVIA: DISTRIBUCIÓN DE DENUNCIAS DE DELITOS CONTRA LA PROPIEDAD, POR DELITO, 2022**  
(En porcentaje)

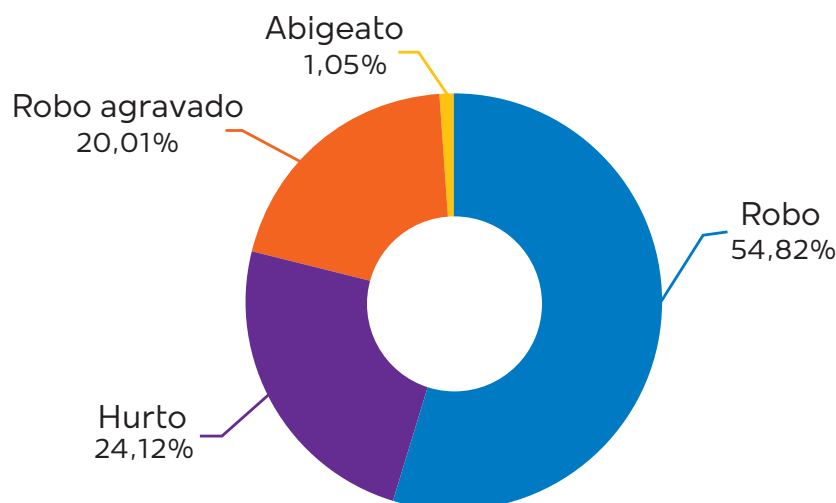

**Elaboración:** Observatorio Boliviano de Seguridad Ciudadana y Lucha Contra las Drogas.

**Fuente:** Policía Boliviana.

**CUADRO N° 9.1.1.4**  
**BOLIVIA: TASA DE DENUNCIAS DE DELITOS CONTRA LA PROPIEDAD, POR AÑO SEGÚN DELITO, 2017 – 2022**  
(Por 100 mil habitantes)

Delito	2017	2018	2019	2020	2021	2022
<b>TOTAL</b>	<b>169,80</b>	<b>169,05</b>	<b>187,67</b>	<b>126,53</b>	<b>153,21</b>	<b>169,96</b>
Robo	98,95	96,74	108,49	75,47	90,75	93,18
Hurto	40,27	43,74	48,83	27,54	34,70	41,00
Robo Agravado	29,23	27,24	28,43	22,22	26,13	34,01
Abigeato	1,36	1,33	1,93	1,30	1,64	1,78

**Elaboración:** Observatorio Boliviano de Seguridad Ciudadana y Lucha Contra las Drogas.

**Fuente:** Policía Boliviana.

**Nota:** El cálculo de la tasa se realizó de acuerdo a la población proyectada del INE, REV 2020.

**GRÁFICO N° 9.1.1.5**  
**BOLIVIA: TASA DE DENUNCIAS DE DELITOS CONTRA LA PROPIEDAD, SEGÚN DELITO, 2022**  
 (Por 100 mil habitantes)

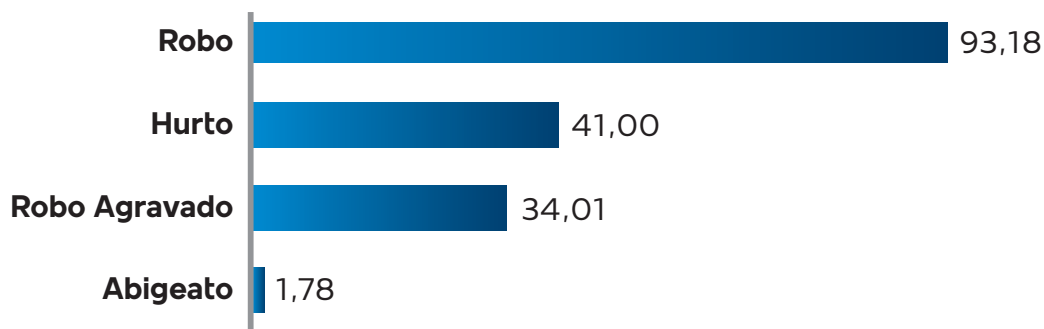

**Elaboración:** Observatorio Boliviano de Seguridad Ciudadana y Lucha Contra las Drogas.

**Fuente:** Policía Boliviana.

**Nota:** El cálculo de la tasa se realizó de acuerdo a la población proyectada del INE, REV 2020.

**CUADRO N° 9.1.1.5**  
**BOLIVIA: CANTIDAD DE DENUNCIAS DE DELITOS CONTRA LA PROPIEDAD<sup>(1)</sup>, POR**  
**AÑO, SEGÚN MUNICIPIOS CAPITALES DE DEPARTAMENTO Y EL ALTO, 2017 – 2022**  
 (En número)

Municipios capitales de departamento y El Alto	2017	2018	2019	2020	2021	2022
<b>TOTAL</b>	<b>14.725</b>	<b>14.369</b>	<b>15.381</b>	<b>10.860</b>	<b>12.705</b>	<b>14.562</b>
Sucre	1.522	1.825	1.503	800	1.309	2.010
La Paz	1.746	1.018	656	1.006	1.023	1.213
El Alto	757	443	579	626	650	866
Cochabamba	1.359	1.336	1.655	1.355	1.583	1.639
Oruro	265	235	297	184	204	347
Potosí	535	558	892	382	375	487
Tarija	766	1.072	1.157	951	1.022	1.269
Santa Cruz de la Sierra	5.577	5.627	6.196	4.037	4.913	5.009
Trinidad	1.204	1.420	1.424	951	963	870
Cobija	994	835	1.022	568	663	852

**Elaboración:** Observatorio Boliviano de Seguridad Ciudadana y Lucha Contra las Drogas.

**Fuente:** Policía Boliviana.

**(1):** Incluye hurto, robo, robo agravado y abigeato, además de robo y robo agravado, de vehículos y motocicletas.



**GRÁFICO N° 9.1.1.6**  
**BOLIVIA: DISTRIBUCIÓN DE DENUNCIAS DE DELITOS CONTRA LA PROPIEDAD<sup>(1)</sup>,**  
**SEGÚN MUNICIPIOS CAPITALES DE DEPARTAMENTOS Y EL ALTO, 2022**  
**(En porcentaje)**

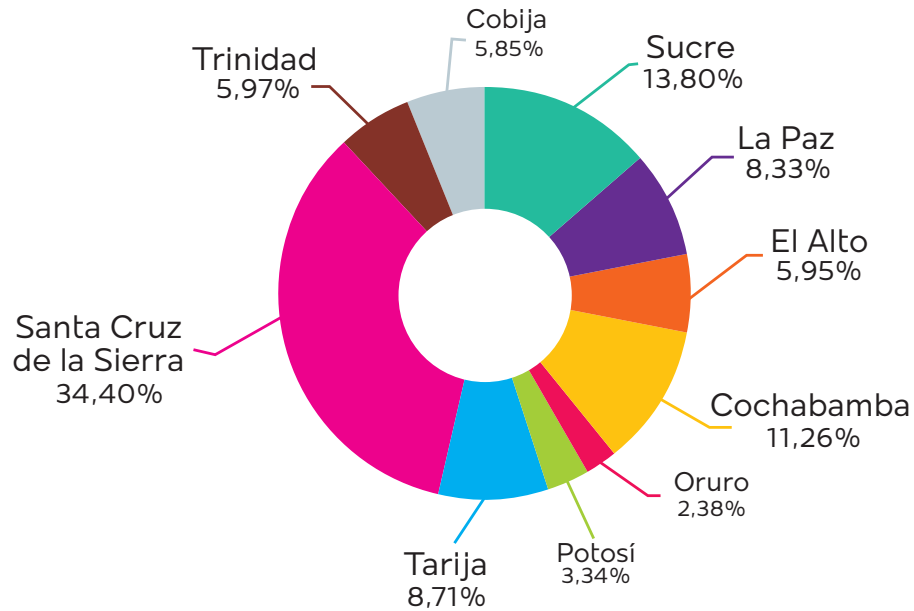

**Elaboración:** Observatorio Boliviano de Seguridad Ciudadana y Lucha Contra las Drogas.

**Fuente:** Policía Boliviana.

**(1):** Incluye hurto, robo, robo agravado y abigeato, además de robo y robo agravado, de vehículos y motocicletas.



**CUADRO N° 9.1.1.6**  
**BOLIVIA: TASA DE DENUNCIAS DE DELITOS DE DELITOS CONTRA LA PROPIEDAD<sup>(1)</sup>, POR**  
**AÑO, SEGÚN MUNICIPIOS CAPITALES DE DEPARTAMENTOS Y EL ALTO, 2015 – 2022**  
**(Por 100 mil habitantes)**

Municipios capitales de departamento y El Alto	2017	2018	2019	2020	2021	2022
<b>TOTAL</b>	<b>254,54</b>	<b>243,73</b>	<b>256,10</b>	<b>177,56</b>	<b>204,05</b>	<b>229,82</b>
Sucre	462,55	544,62	440,43	230,17	369,78	557,49
La Paz	193,60	111,51	71,00	107,60	108,15	126,79
El Alto	74,89	43,00	55,16	58,54	59,68	78,08
Cochabamba	173,92	167,76	203,98	163,98	188,17	191,43
Oruro	82,49	71,76	89,02	54,16	58,99	98,64
Potosí	217,03	222,49	349,53	147,07	141,83	180,92
Tarija	311,35	426,45	450,68	362,89	382,23	465,36
Santa Cruz de la Sierra	324,21	320,14	345,22	220,43	263,05	263,16
Trinidad	807,57	931,75	914,14	597,31	591,85	523,27
Cobija	1.260,59	1.028,30	1.223,69	661,94	752,86	943,76

**Elaboración:** Observatorio Boliviano de Seguridad Ciudadana y Lucha Contra las Drogas.

**Fuente:** Policía Boliviana.

**(1):** Incluye hurto, robo, robo agravado y abigeato, además de robo y robo agravado, de vehículos y motocicletas.

**Nota:** El cálculo de la tasa se realizó de acuerdo a la población proyectada del INE, REV 2020.

**GRÁFICO N° 9.1.1.7**  
**BOLIVIA: TASA DE DENUNCIAS DE DELITOS DE DELITOS CONTRA LA PROPIEDAD<sup>(1)</sup>,**  
**EN MUNICIPIOS CAPITALES DE DEPARTAMENTO Y EL ALTO, 2022**  
**(Por 100 mil habitantes)**



**Elaboración:** Observatorio Boliviano de Seguridad Ciudadana y Lucha Contra las Drogas.

**Fuente:** Policía Boliviana.

**(1):** Incluye hurto, robo, robo agravado y abigeato, además de robo y robo agravado, de vehículos y motocicletas.

**Nota:** El cálculo de la tasa se realizó de acuerdo a la población proyectada del INE, REV 2020.

**GRÁFICO N° 9.1.1.8**  
**BOLIVIA: DISTRIBUCIÓN DE DENUNCIAS DE DELITOS CONTRA LA PROPIEDAD<sup>(1)</sup>,**  
**SEGÚN MES, 2022**  
 (En porcentaje)

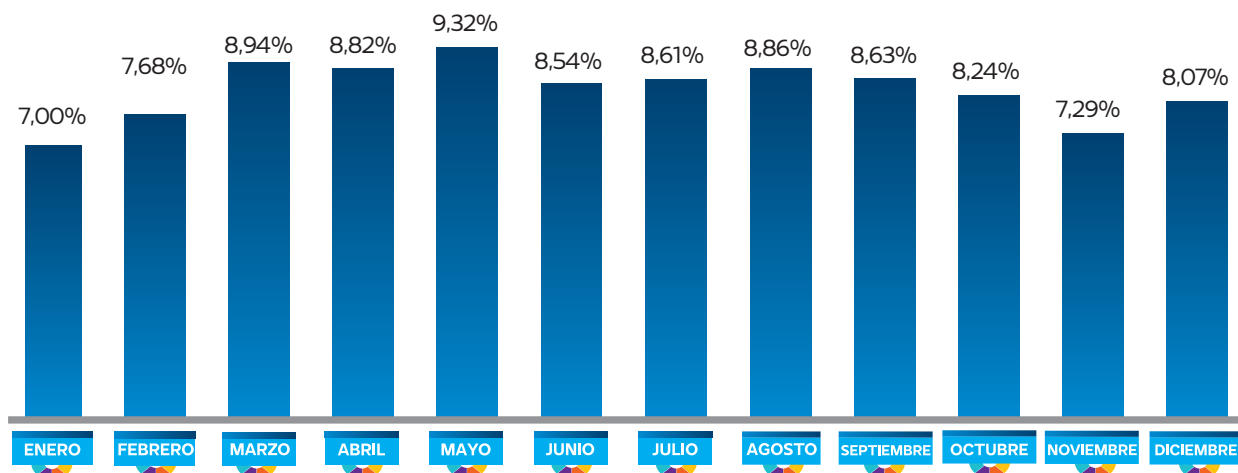

**Elaboración:** Observatorio Boliviano de Seguridad Ciudadana y Lucha Contra las Drogas.

**Fuente:** Policía Boliviana.

(1): Incluye hurto, robo, robo agravado y abigeato, además de robo y robo agravado, de vehículos y motocicletas.

**GRÁFICO N° 9.1.1.9**  
**BOLIVIA: DISTRIBUCIÓN DE DENUNCIAS DE DELITOS CONTRA LA PROPIEDAD<sup>(1)</sup>,**  
**SEGÚN DÍA DE LA SEMANA QUE OCURRIÓ EL HECHO, 2022**  
 (En porcentaje)

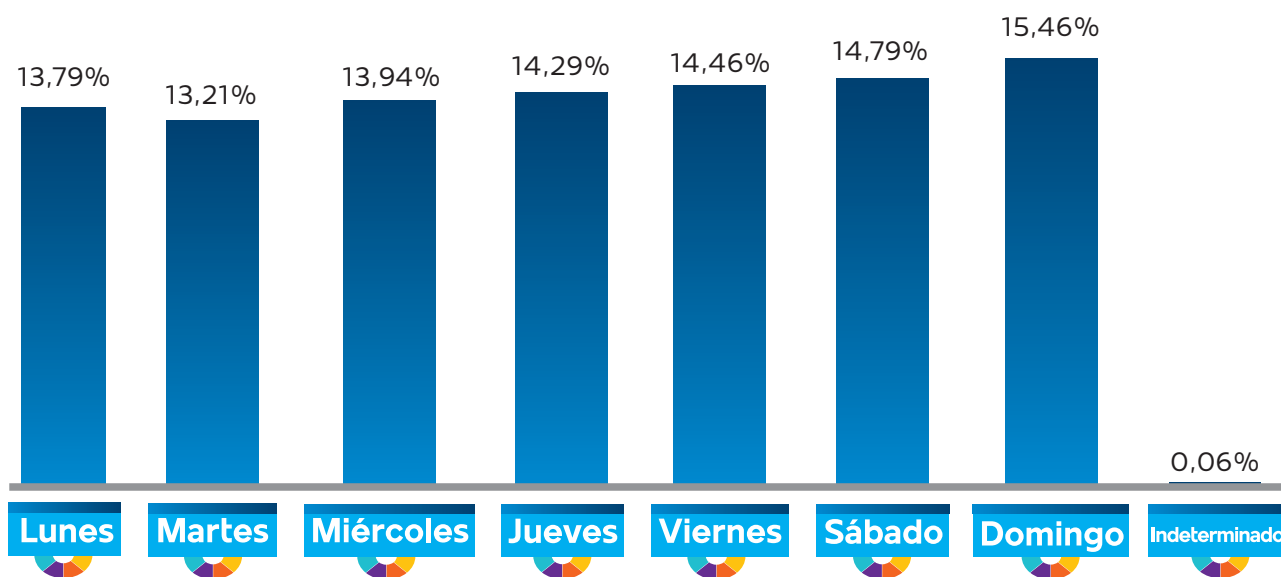

**Elaboración:** Observatorio Boliviano de Seguridad Ciudadana y Lucha Contra las Drogas.

**Fuente:** Policía Boliviana.

(1): Incluye hurto, robo, robo agravado y abigeato, además de robo y robo agravado, de vehículos y motocicletas.

**GRÁFICO N° 9.1.1.10**  
**BOLIVIA: DISTRIBUCIÓN DE DENUNCIAS DE DELITOS CONTRA LA PROPIEDAD<sup>(1)</sup>, SEGÚN HORA QUE OCURRIÓ EL HECHO, 2022**  
(En porcentaje)

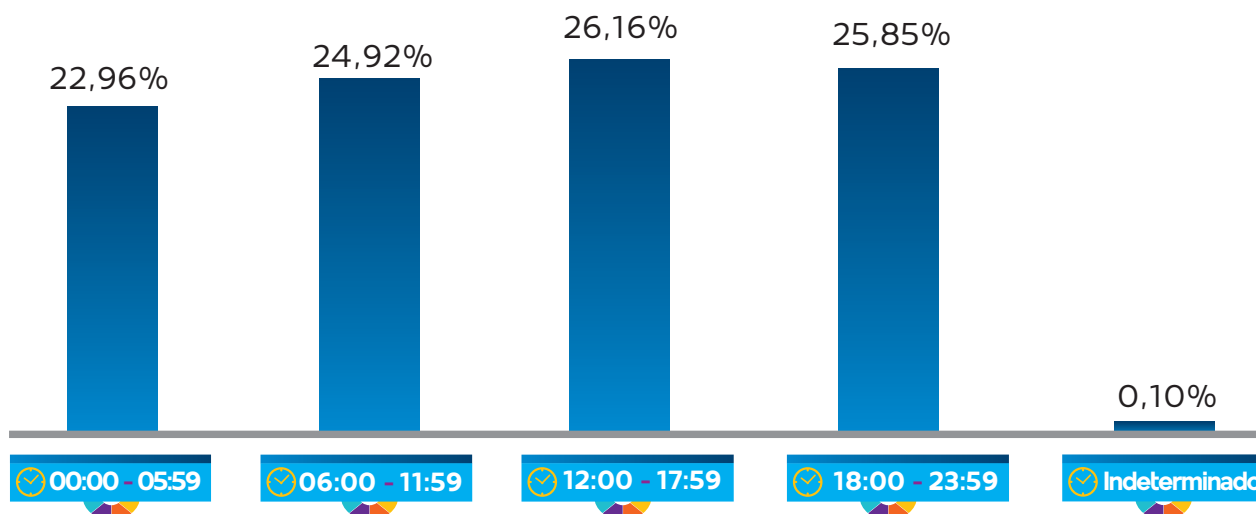

**Elaboración:** Observatorio Boliviano de Seguridad Ciudadana y Lucha Contra las Drogas.

**Fuente:** Policía Boliviana.

(1): Incluye hurto, robo, robo agravado y abigeato, además de robo y robo agravado, de vehículos y motocicletas.

## 9.1.2 CARACTERÍSTICAS DE LA VÍCTIMA

**CUADRO N° 9.1.2.1**  
**BOLIVIA: DISTRIBUCIÓN DE DENUNCIAS DE DELITOS CONTRA LA PROPIEDAD<sup>(1)</sup>, POR AÑO, SEGÚN SEXO DE LA VÍCTIMA, 2017 - 2022**  
(En porcentaje)

Sexo	2017	2018	2019	2020	2021	2022
<b>TOTAL</b>	<b>100,00%</b>	<b>100,00%</b>	<b>100,00%</b>	<b>100,00%</b>	<b>100,00%</b>	<b>100,00%</b>
Hombres	59,41%	57,39%	58,89%	58,01%	59,66%	57,87%
Mujeres	39,43%	39,55%	39,54%	40,06%	38,22%	39,93%
Persona Jurídica	0,00%	0,00%	0,00%	0,00%	1,74%	0,00%
Indeterminado	1,15%	3,06%	1,58%	1,93%	0,39%	2,20%

**Elaboración:** Observatorio Boliviano de Seguridad Ciudadana y Lucha Contra las Drogas.

**Fuente:** Policía Boliviana.

(1): Incluye hurto, robo, robo agravado y abigeato, además de robo y robo agravado, de vehículos y motocicletas.

**GRÁFICO N° 9.1.2.1**  
**BOLIVIA: DISTRIBUCIÓN DE DENUNCIAS DE DELITOS CONTRA LA PROPIEDAD<sup>(1)</sup>,**  
**SEGÚN SEXO Y RANGO DE EDAD DE LA VÍCTIMA, 2022**  
 (En porcentaje)

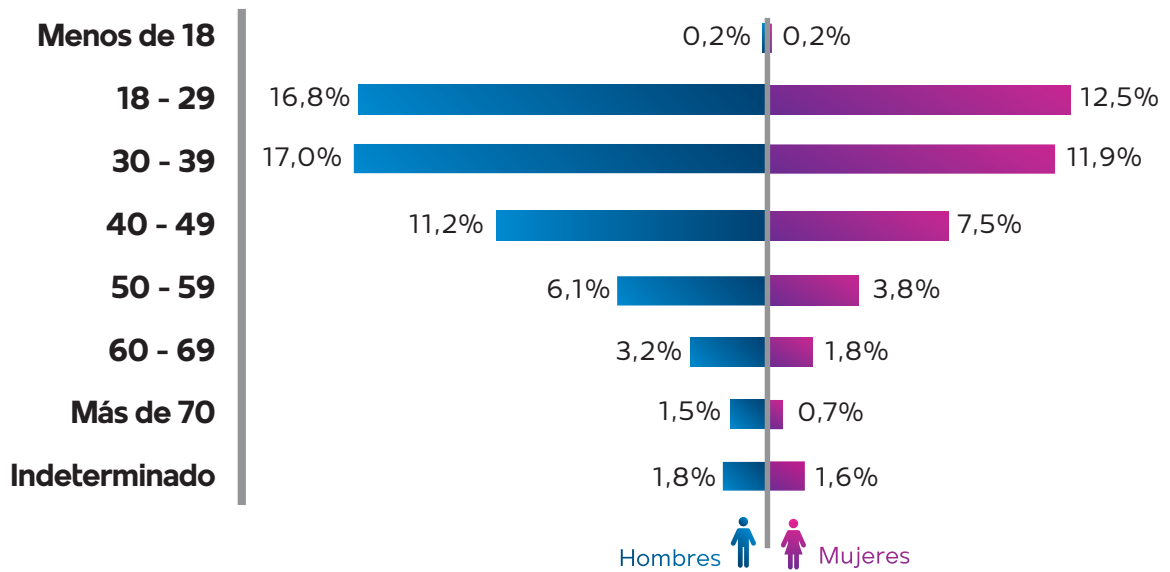

**Elaboración:** Observatorio Boliviano de Seguridad Ciudadana y Lucha Contra las Drogas.

**Fuente:** Policía Boliviana.

(1): Incluye hurto, robo, robo agravado y abigeato, además de robo y robo agravado, de vehículos y motocicletas.

## 9.2 ESTADÍSTICAS DEPARTAMENTALES

### 9.2.1 CHUQUISACA

#### 9.2.1.1 CARACTERÍSTICAS DE LAS DENUNCIAS DE DELITOS

CUADRO N° 9.2.1.1.1

CHUQUISACA: CANTIDAD DE DENUNCIAS DE DELITOS CONTRA LA PROPIEDAD<sup>(1)</sup>, POR AÑO, SEGÚN MUNICIPIO, 2017 - 2022

(En número)

Departamento	2017	2018	2019	2020	2021	2022
<b>TOTAL</b>	<b>1.531</b>	<b>1.881</b>	<b>1.506</b>	<b>806</b>	<b>1.336</b>	<b>2.038</b>
Sucre	1.522	1.825	1.503	800	1.309	2.010
Camargo	0	2	0	0	1	10
Monteagudo	2	2	0	1	3	3
Resto de municipios	7	52	3	5	23	15

Elaboración: Observatorio Boliviano de Seguridad Ciudadana y Lucha Contra las Drogas.

Fuente: Policía Boliviana.

(1): Incluye hurto, robo, robo agravado y abigeato, además de robo y robo agravado, de vehículos y motocicletas.

GRÁFICO N° 9.2.1.1.1

CHUQUISACA: CANTIDAD DE DENUNCIAS DE DELITOS CONTRA LA PROPIEDAD<sup>(1)</sup>, POR AÑO, 2017 – 2022

(En número)

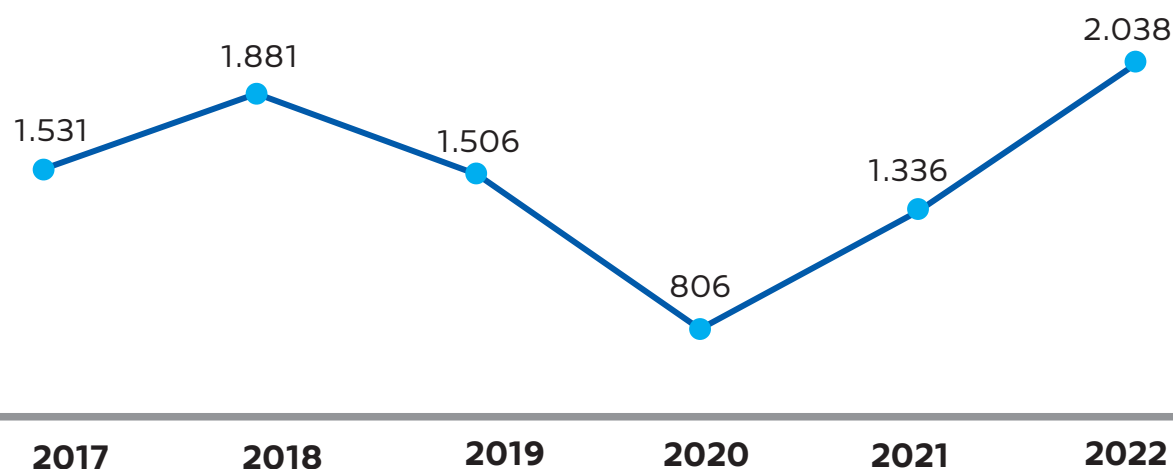

Elaboración: Observatorio Boliviano de Seguridad Ciudadana y Lucha Contra las Drogas.

Fuente: Policía Boliviana.

(1): Incluye hurto, robo, robo agravado y abigeato, además de robo y robo agravado, de vehículos y motocicletas.

**GRÁFICO N° 9.2.1.1.2**  
**CHUQUISACA: DISTRIBUCIÓN DE DENUNCIAS DE DELITOS CONTRA LA PROPIEDAD<sup>(1)</sup>,**  
**POR MUNICIPIO, 2022**  
**(En porcentaje)**

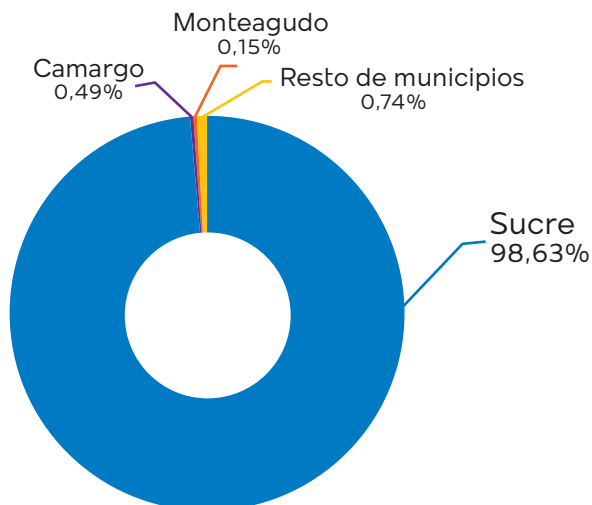

**Elaboración:** Observatorio Boliviano de Seguridad Ciudadana y Lucha Contra las Drogas.

**Fuente:** Policía Boliviana.

(1): Incluye hurto, robo, robo agravado y abigeato, además de robo y robo agravado, de vehículos y motocicletas.

**CUADRO N° 9.2.1.1.2**  
**CHUQUISACA: CANTIDAD DE DENUNCIAS DE DELITOS CONTRA**  
**LA PROPIEDAD, POR AÑO, SEGÚN DELITO, 2017 - 2022**  
**(En número)**

Delito	2017	2018	2019	2020	2021	2022
<b>TOTAL</b>	<b>1.531</b>	<b>1.881</b>	<b>1.506</b>	<b>806</b>	<b>1.336</b>	<b>2.038</b>
Hurto	507	864	679	349	703	1.056
Robo	732	696	581	309	438	691
Robo agravado	286	312	245	147	195	291
Abigeato	6	9	1	1	0	0

**Elaboración:** Observatorio Boliviano de Seguridad Ciudadana y Lucha Contra las Drogas.

**Fuente:** Policía Boliviana.

**GRÁFICO N° 9.2.1.1.3**  
**CHUQUISACA: DISTRIBUCIÓN DE DENUNCIAS DE DELITOS CONTRA LA PROPIEDAD<sup>(1)</sup>, POR**  
**DELITO, 2022**  
**(En porcentaje)**

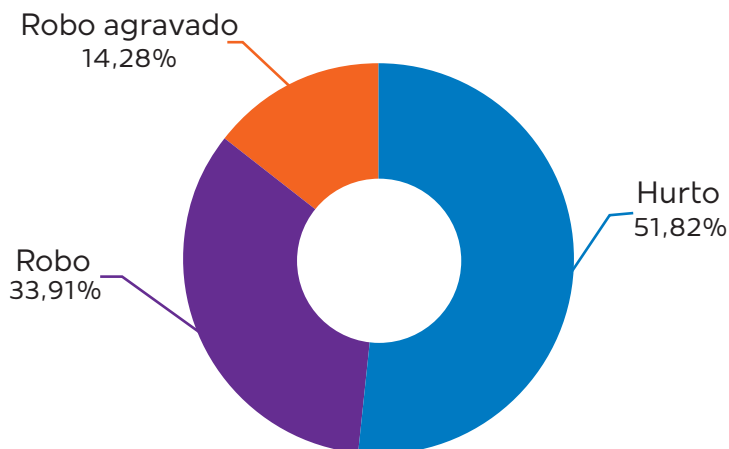

**Elaboración:** Observatorio Boliviano de Seguridad Ciudadana y Lucha Contra las Drogas.

**Fuente:** Policía Boliviana.

**(1):** Incluye hurto, robo, robo agravado y abigeato, además de robo y robo agravado, de vehículos y motocicletas.

**9.2.1.2 CARACTERÍSTICAS DE LA VÍCTIMA**

**CUADRO N° 9.2.1.2.1**  
**CHUQUISACA: DISTRIBUCIÓN DE DENUNCIAS DE DELITOS CONTRA LA**  
**PROPIEDAD<sup>(1)</sup>, POR AÑO, SEGÚN SEXO DE LA VÍCTIMA, 2017 - 2022**  
**(En porcentaje)**

Sexo	2017	2018	2019	2020	2021	2022
<b>TOTAL</b>	<b>100,00%</b>	<b>100,00%</b>	<b>100,00%</b>	<b>100,00%</b>	<b>100,00%</b>	<b>100,00%</b>
Hombres	59,18%	60,13%	59,96%	59,93%	60,55%	54,17%
Mujeres	40,17%	39,45%	39,97%	39,70%	39,15%	45,39%
Persona Jurídica	0,00%	0,00%	0,00%	0,00%	0,30%	0,00%
Indeterminado	0,65%	0,43%	0,07%	0,37%	0,00%	0,44%

**Elaboración:** Observatorio Boliviano de Seguridad Ciudadana y Lucha Contra las Drogas.

**Fuente:** Policía Boliviana.

**(1):** Incluye hurto, robo, robo agravado y abigeato, además de robo y robo agravado, de vehículos y motocicletas.



**GRÁFICO N° 9.2.1.2.1**  
**CHUQUISACA: DISTRIBUCIÓN DE DENUNCIAS DE DELITOS CONTRA LA PROPIEDAD<sup>(1)</sup>,**  
**SEGÚN SEXO Y RANGO DE EDAD DE LA VÍCTIMA, 2022**  
 (En porcentaje)

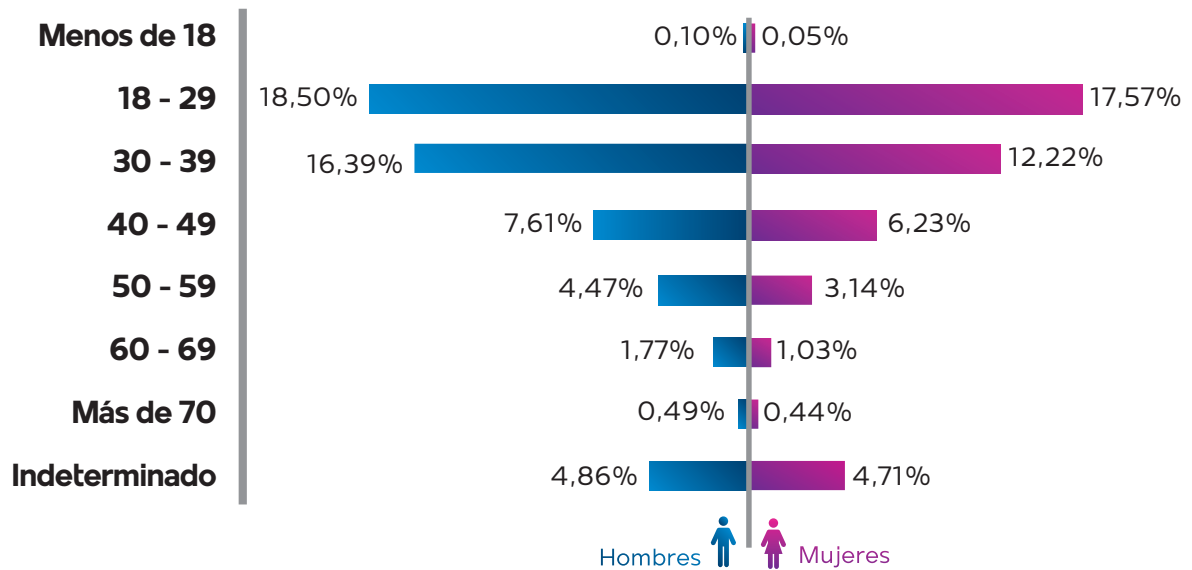

**Elaboración:** Observatorio Boliviano de Seguridad Ciudadana y Lucha Contra las Drogas.

**Fuente:** Policía Boliviana.

**(1):** Incluye hurto, robo, robo agravado y abigeato, además de robo y robo agravado, de vehículos y motocicletas.

## 9.2.2 LA PAZ

### 9.2.2.1 CARACTERÍSTICAS DE LAS DENUNCIAS DE DELITOS

**CUADRO N° 9.2.2.1.1**  
**LA PAZ: CANTIDAD DE DENUNCIAS DE DELITOS CONTRA LA PROPIEDAD<sup>(1)</sup>, POR AÑO, SEGÚN MUNICIPIO, 2017 - 2022**  
(En número)

Municipio	2017	2018	2019	2020	2021	2022
<b>TOTAL</b>	<b>2.795</b>	<b>1.653</b>	<b>1.519</b>	<b>1.676</b>	<b>1.790</b>	<b>2.258</b>
La Paz	1.746	1.018	656	1.006	1.023	1.213
El Alto	757	443	579	626	650	866
Viacha	42	18	27	15	35	74
Achacachi	11	1	0	0	6	13
Resto de municipios	239	173	257	29	76	92

**Elaboración:** Observatorio Boliviano de Seguridad Ciudadana y Lucha Contra las Drogas.

**Fuente:** Policía Boliviana.

(1): Incluye hurto, robo, robo agravado y abigeato, además de robo y robo agravado, de vehículos y motocicletas.

**GRÁFICO N° 9.2.2.1.1**  
**LA PAZ: CANTIDAD DE DENUNCIAS DE DELITOS CONTRA LA PROPIEDAD<sup>(1)</sup>, POR AÑO, 2017 – 2022**  
(En número)

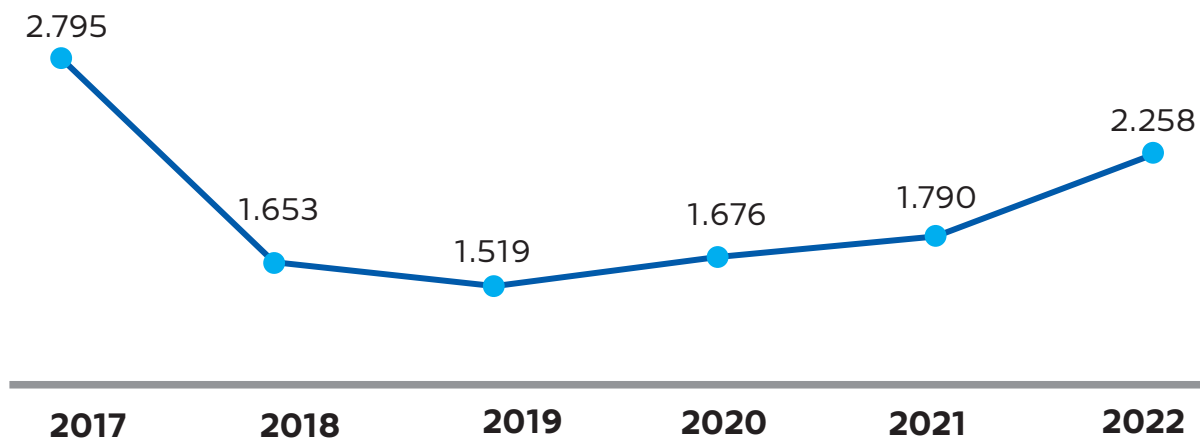

**Elaboración:** Observatorio Boliviano de Seguridad Ciudadana y Lucha Contra las Drogas.

**Fuente:** Policía Boliviana.

(1): Incluye hurto, robo, robo agravado y abigeato, además de robo y robo agravado, de vehículos y motocicletas.

**GRÁFICO N° 9.2.2.1.2**  
**LA PAZ: DISTRIBUCIÓN DE DENUNCIAS DE DELITOS CONTRA LA PROPIEDAD<sup>(1)</sup>,**  
**POR MUNICIPIO, 2022**  
**(En porcentaje)**

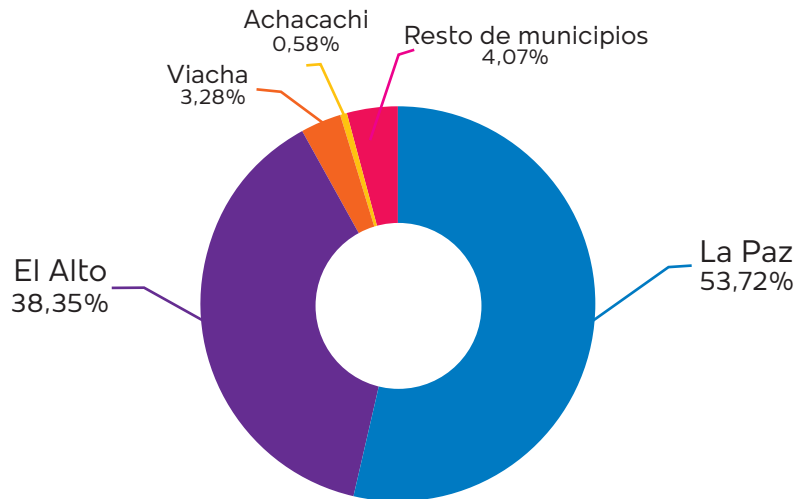

**Elaboración:** Observatorio Boliviano de Seguridad Ciudadana y Lucha Contra las Drogas.

**Fuente:** Policía Boliviana.

(1): Incluye hurto, robo, robo agravado y abigeato, además de robo y robo agravado, de vehículos y motocicletas.

**CUADRO N° 9.2.2.1.2**  
**LA PAZ: CANTIDAD DE DENUNCIAS DE DELITOS CONTRA LA**  
**PROPIEDAD, POR AÑO, SEGÚN DELITO, 2017 - 2022**  
**(En número)**

Delito	2017	2018	2019	2020	2021	2022
<b>TOTAL</b>	<b>2.795</b>	<b>1.653</b>	<b>1.519</b>	<b>1.676</b>	<b>1.790</b>	<b>2.258</b>
Robo	1.328	767	846	969	1.189	1.445
Hurto	862	516	373	414	365	450
Robo agravado	600	365	290	293	233	360
Abigeato	5	5	10	0	3	3

**Elaboración:** Observatorio Boliviano de Seguridad Ciudadana y Lucha Contra las Drogas.

**Fuente:** Policía Boliviana.

**GRÁFICO N° 9.2.2.1.3**  
**LA PAZ: DISTRIBUCIÓN DE DENUNCIAS DE DELITOS CONTRA LA PROPIEDAD, POR DELITO, 2022**  
**(En porcentaje)**

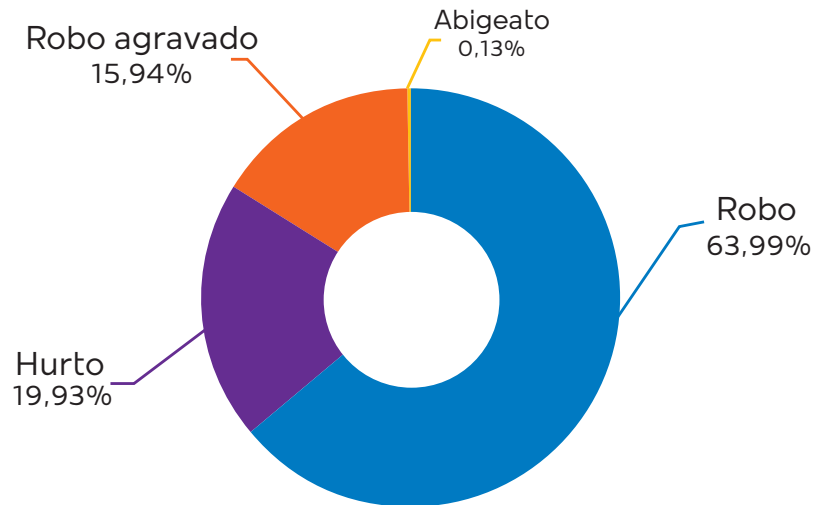

**Elaboración:** Observatorio Boliviano de Seguridad Ciudadana y Lucha Contra las Drogas.

**9.2.2.2 CARACTERÍSTICAS DE LA VÍCTIMA**

**CUADRO N° 9.2.2.2.1**

**LA PAZ: DISTRIBUCIÓN DE DENUNCIAS DE DELITOS CONTRA LA PROPIEDAD<sup>(1)</sup>, POR AÑO, SEGÚN SEXO DE LA VÍCTIMA, 2017 - 2022**

**(En porcentaje)**

Sexo	2017	2018	2019	2020	2021	2022
<b>TOTAL</b>	<b>100,00%</b>	<b>100,00%</b>	<b>100,00%</b>	<b>100,00%</b>	<b>100,00%</b>	<b>100,00%</b>
Hombres	60,14%	60,44%	61,09%	58,77%	62,46%	57,88%
Mujeres	38,18%	36,78%	33,97%	35,80%	32,91%	35,52%
Persona Jurídica	0,00%	0,00%	0,00%	0,00%	2,18%	0,00%
Indeterminado	1,68%	2,78%	4,94%	5,43%	2,46%	6,60%

**Elaboración:** Observatorio Boliviano de Seguridad Ciudadana y Lucha Contra las Drogas.

**Fuente:** Policía Boliviana.

**(1):** Incluye hurto, robo, robo agravado y abigeato, además de robo y robo agravado, de vehículos y motocicletas.

**GRÁFICO N° 9.2.2.2.1**  
**LA PAZ: DISTRIBUCIÓN DE DENUNCIAS DE DELITOS CONTRA LA PROPIEDAD<sup>(1)</sup>,**  
**SEGÚN SEXO Y RANGO DE EDAD DE LA VÍCTIMA, 2022**  
 (En porcentaje)

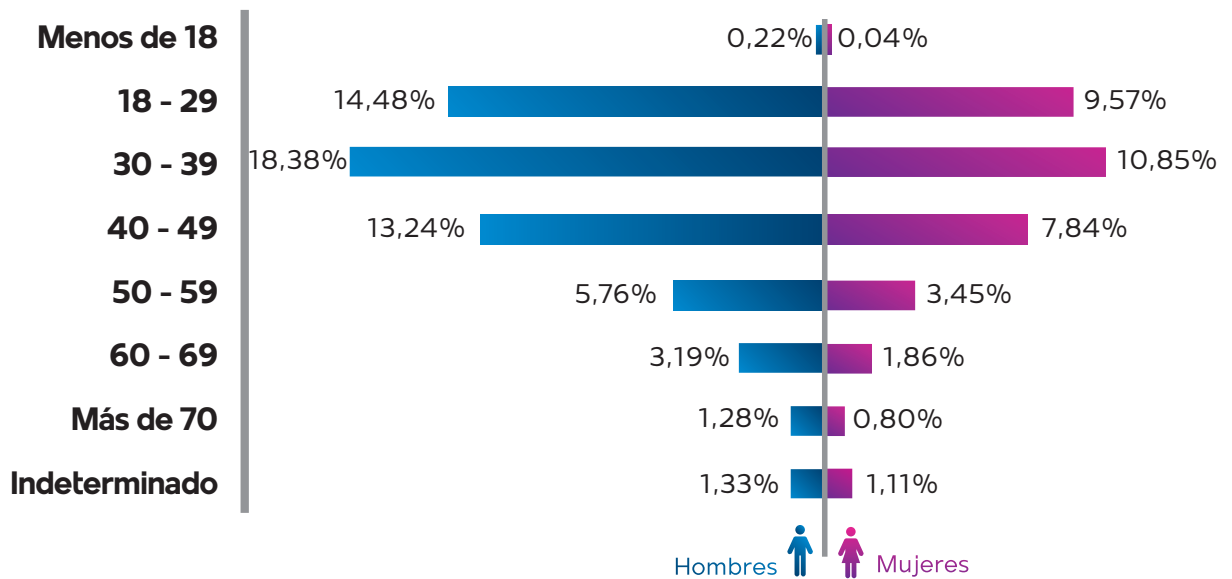

**Elaboración:** Observatorio Boliviano de Seguridad Ciudadana y Lucha Contra las Drogas.

**Fuente:** Policía Boliviana.

**(1):** Incluye hurto, robo, robo agravado y abigeato, además de robo y robo agravado, de vehículos y motocicletas.

## 9.2.3 COCHABAMBA

### 9.2.3.1 CARACTERÍSTICAS DE LAS DENUNCIAS DE DELITOS

**CUADRO N° 9.2.3.1**  
**COCHABAMBA: CANTIDAD DE DENUNCIAS DE DELITOS CONTRA LA PROPIEDAD<sup>(1)</sup>, POR AÑO, SEGÚN MUNICIPIO, 2017 - 2022**  
(En número)

Departamento	2017	2018	2019	2020	2021	2022
<b>TOTAL</b>	<b>2.351</b>	<b>2.243</b>	<b>2.561</b>	<b>2.119</b>	<b>2.736</b>	<b>2.824</b>
Cochabamba	1.359	1.336	1.655	1.355	1.583	1.639
Sacaba	288	308	282	228	302	342
Quillacollo	171	188	211	186	256	295
Tiquipaya	58	83	81	77	92	80
Punata	53	49	61	44	73	76
Colcapirhua	98	16	72	28	117	68
Resto de municipios	324	263	199	201	313	324

**Elaboración:** Observatorio Boliviano de Seguridad Ciudadana y Lucha Contra las Drogas.

**Fuente:** Policía Boliviana.

(1): Incluye hurto, robo, robo agravado y abigeato, además de robo y robo agravado, de vehículos y motocicletas.

**GRÁFICO N° 9.2.3.1.1**  
**COCHABAMBA: CANTIDAD DE DENUNCIAS DE DELITOS CONTRA LA PROPIEDAD<sup>(1)</sup>, POR AÑO, 2017 – 2022**  
(En número)

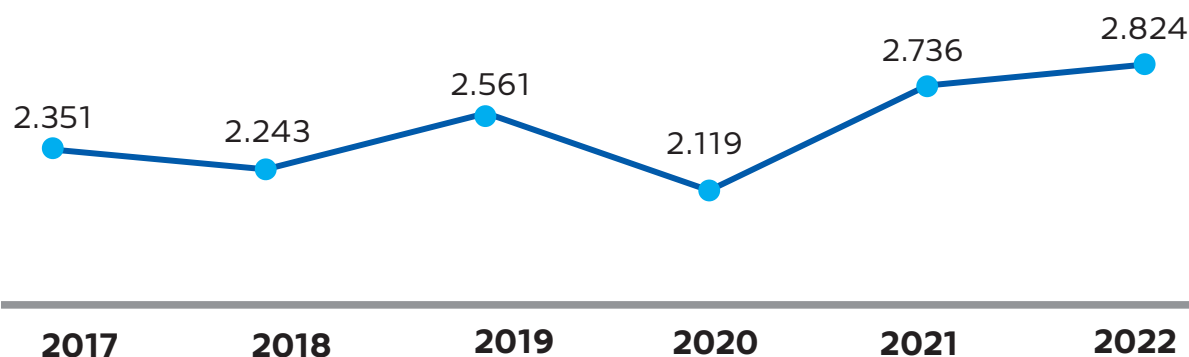

**Elaboración:** Observatorio Boliviano de Seguridad Ciudadana y Lucha Contra las Drogas.

**Fuente:** Policía Boliviana.

(1): Incluye hurto, robo, robo agravado y abigeato, además de robo y robo agravado, de vehículos y motocicletas.

**GRÁFICO N° 9.2.3.1.2**  
**COCHABAMBA: DISTRIBUCIÓN DE DENUNCIAS DE DELITOS CONTRA LA PROPIEDAD<sup>(1)</sup>,  
 POR MUNICIPIO, 2022**  
 (En porcentaje)

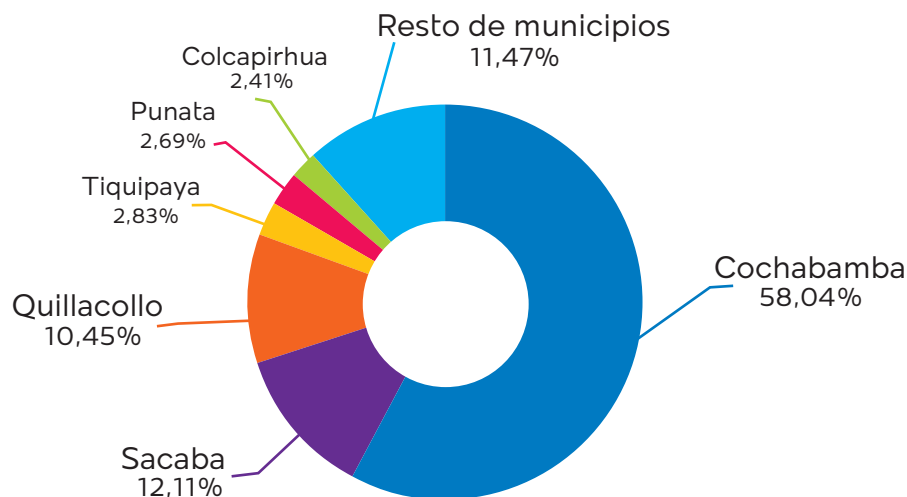

**Elaboración:** Observatorio Boliviano de Seguridad Ciudadana y Lucha Contra las Drogas.

**Fuente:** Policía Boliviana.

**(1):** Incluye hurto, robo, robo agravado y abigeato, además de robo y robo agravado, de vehículos y motocicletas.

**CUADRO N° 9.2.3.1.2**  
**COCHABAMBA: CANTIDAD DE DENUNCIAS DE DELITOS CONTRA  
 LA PROPIEDAD, POR AÑO, SEGÚN DELITO, 2017 - 2022**  
 (En número)

Delito	2017	2018	2019	2020	2021	2022
<b>TOTAL</b>	<b>2.351</b>	<b>2.243</b>	<b>2.561</b>	<b>2.119</b>	<b>2.736</b>	<b>2.824</b>
Robo	1.492	1.422	1.584	1.273	1.633	1.553
Robo agravado	509	501	602	617	765	873
Hurto	347	318	372	224	327	396
Abigeato	3	2	3	5	11	2

**Elaboración:** Observatorio Boliviano de Seguridad Ciudadana y Lucha Contra las Drogas.

**Fuente:** Policía Boliviana.

**GRÁFICO N° 9.2.3.1.3**  
**COCHABAMBA: DISTRIBUCIÓN DE DENUNCIAS DE DELITOS CONTRA LA PROPIEDAD, POR DELITO, 2022**  
**(En porcentaje)**

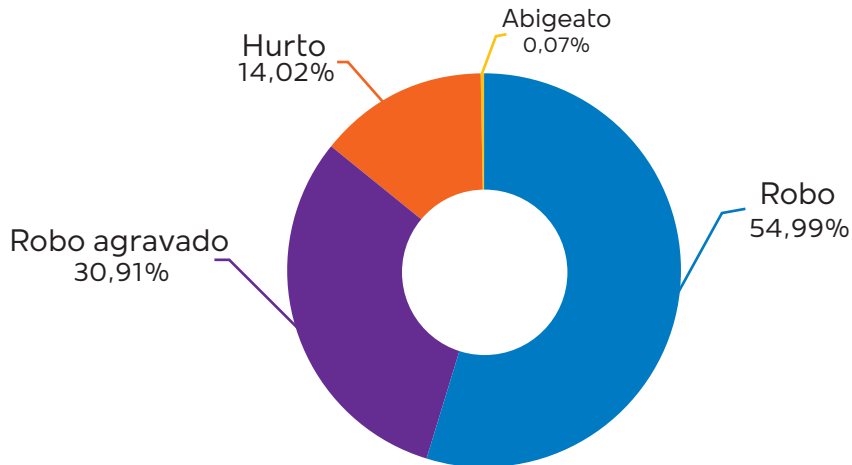

**Elaboración:** Observatorio Boliviano de Seguridad Ciudadana y Lucha Contra las Drogas.  
**Fuente:** Policía Boliviana.

**9.2.3.2. CARACTERÍSTICAS DE LA VÍCTIMA**

**CUADRO N° 9.2.3.2.1**  
**COCHABAMBA: DISTRIBUCIÓN DE DENUNCIAS DE DELITOS CONTRA LA PROPIEDAD<sup>(1)</sup>, POR AÑO, SEGÚN SEXO DE LA VÍCTIMA, 2017 - 2022**  
**(En porcentaje)**

Sexo	2017	2018	2019	2020	2021	2022
<b>TOTAL</b>	<b>100,00%</b>	<b>100,00%</b>	<b>100,00%</b>	<b>100,00%</b>	<b>100,00%</b>	<b>100,00%</b>
Hombres	63,72%	59,88%	61,15%	62,44%	63,78%	60,20%
Mujeres	34,28%	37,98%	36,74%	35,87%	33,66%	37,29%
Persona Jurídica	0,00%	0,00%	0,00%	0,00%	2,52%	0,00%
Indeterminado	2,00%	2,14%	2,11%	1,70%	0,04%	2,51%

**Elaboración:** Observatorio Boliviano de Seguridad Ciudadana y Lucha Contra las Drogas.  
**Fuente:** Policía Boliviana.

(1): Incluye hurto, robo, robo agravado y abigeato, además de robo y robo agravado, de vehículos y motocicletas.



**GRÁFICO N° 9.2.3.2.1**  
**COCHABAMBA: DISTRIBUCIÓN DE DENUNCIAS DE DELITOS CONTRA LA PROPIEDAD<sup>(1)</sup>,**  
**SEGÚN SEXO Y RANGO DE EDAD DE LA VÍCTIMA, 2022**  
 (En porcentaje)

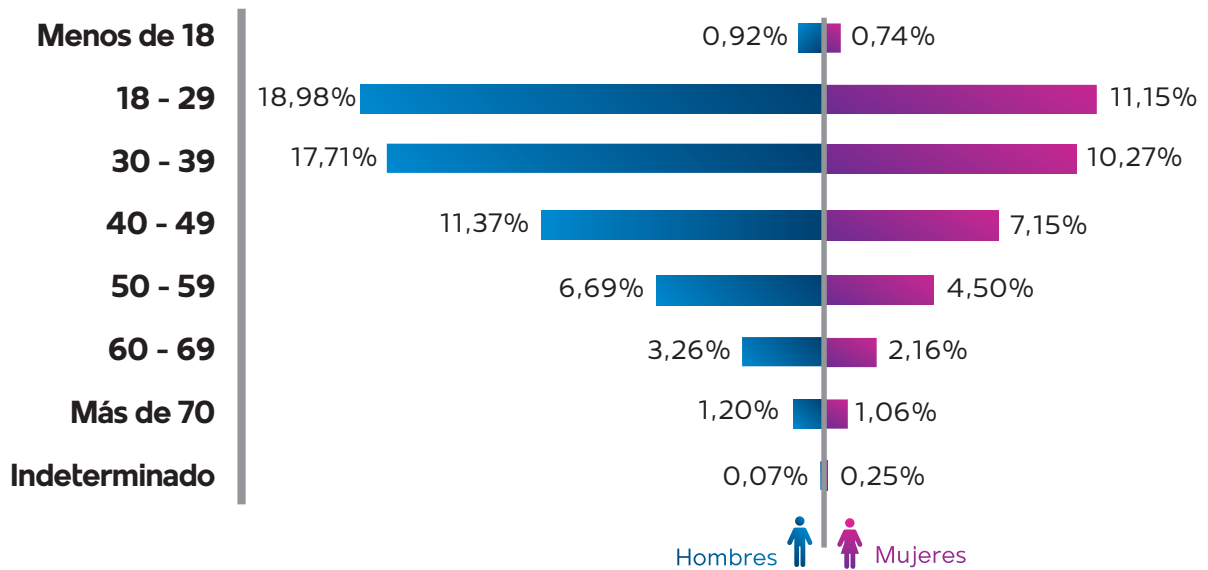

**Elaboración:** Observatorio Boliviano de Seguridad Ciudadana y Lucha Contra las Drogas.

**Fuente:** Policía Boliviana.

**(1):** Incluye hurto, robo, robo agravado y abigeato, además de robo y robo agravado, de vehículos y motocicletas.

## 9.2.4 ORURO

### 9.2.4.1 CARACTERÍSTICAS DE LAS DENUNCIAS DE DELITOS

**CUADRO N° 9.2.4.1.1**  
**ORURO: CANTIDAD DE DENUNCIAS DE DELITOS CONTRA LA PROPIEDAD<sup>(1)</sup>, POR AÑO, SEGÚN MUNICIPIO, 2017 - 2022**  
(En número)

Municipio	2017	2018	2019	2020	2021	2022
<b>TOTAL</b>	<b>278</b>	<b>293</b>	<b>376</b>	<b>252</b>	<b>236</b>	<b>373</b>
Oruro	265	235	297	184	204	347
Huanuni	9	29	37	49	18	6
Challapata	2	15	10	7	6	5
Resto de municipios	2	14	32	12	8	15

**Elaboración:** Observatorio Boliviano de Seguridad Ciudadana y Lucha Contra las Drogas.

**Fuente:** Policía Boliviana.

**(1):** Incluye hurto, robo, robo agravado y abigeato, además de robo y robo agravado, de vehículos y motocicletas.

**GRÁFICO N° 9.2.4.1.1**  
**ORURO: CANTIDAD DE DENUNCIAS DE DELITOS CONTRA LA PROPIEDAD<sup>(1)</sup>, POR AÑO, 2017 – 2022**  
(En número)

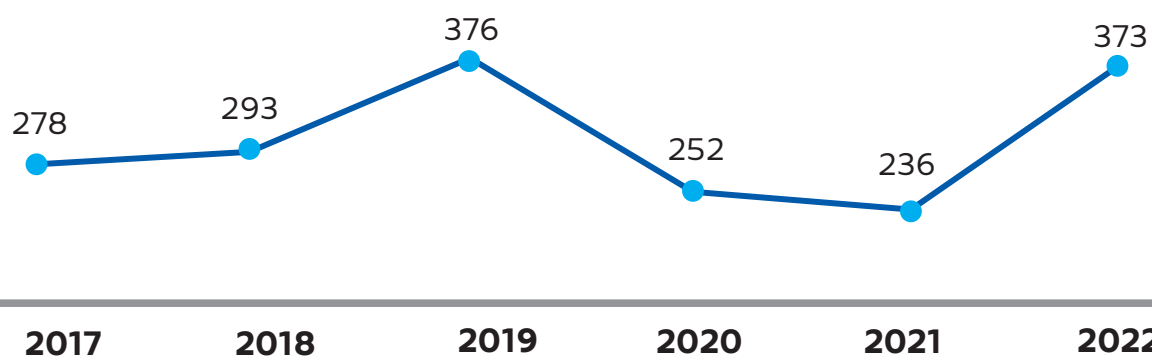

**Elaboración:** Observatorio Boliviano de Seguridad Ciudadana y Lucha Contra las Drogas.

**Fuente:** Policía Boliviana.

**(1):** Incluye hurto, robo, robo agravado y abigeato, además de robo y robo agravado, de vehículos y motocicletas.

**GRÁFICO N° 9.2.4.1.2**  
**ORURO: DISTRIBUCIÓN DE DENUNCIAS DE DELITOS CONTRA LA PROPIEDAD<sup>(1)</sup>,**  
**POR MUNICIPIO, 2022**  
 (En porcentaje)

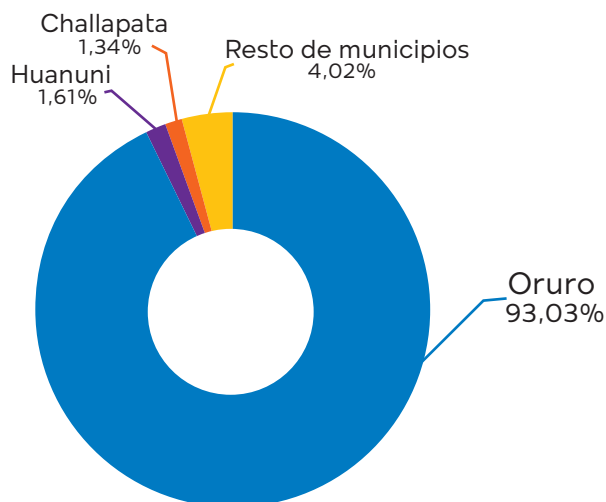

**Elaboración:** Observatorio Boliviano de Seguridad Ciudadana y Lucha Contra las Drogas.

**Fuente:** Policía Boliviana.

(1): Incluye hurto, robo, robo agravado y abigeato, además de robo y robo agravado, de vehículos y motocicletas.

**CUADRO N° 9.2.4.1.2**  
**ORURO: CANTIDAD DE DENUNCIAS DE DELITOS CONTRA LA**  
**PROPIEDAD, POR AÑO, SEGÚN DELITO, 2017 - 2022**  
 (En número)

Delito	2017	2018	2019	2020	2021	2022
<b>TOTAL</b>	<b>278</b>	<b>293</b>	<b>376</b>	<b>252</b>	<b>236</b>	<b>373</b>
Robo	153	144	159	118	144	216
Robo agravado	94	108	131	78	63	109
Hurto	31	41	85	55	28	47
Abigeato	0	0	1	1	1	1

**Elaboración:** Observatorio Boliviano de Seguridad Ciudadana y Lucha Contra las Drogas.

**Fuente:** Policía Boliviana.

**GRÁFICO N° 9.2.4.1.3**  
**ORURO: DISTRIBUCIÓN DE DENUNCIAS DE DELITOS CONTRA LA PROPIEDAD,**  
**POR DELITO, 2022**  
**(En porcentaje)**

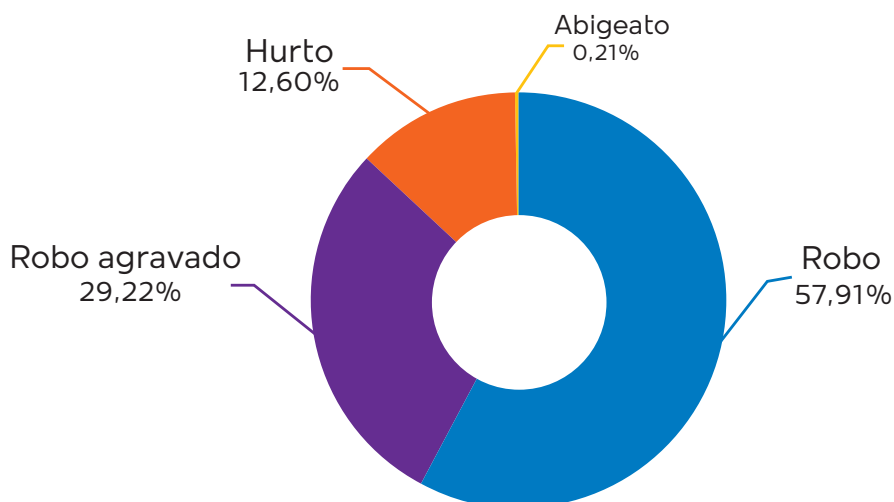

**Elaboración:** Observatorio Boliviano de Seguridad Ciudadana y Lucha Contra las Drogas.  
**Fuente:** Policía Boliviana.

**9.2.4.2 CARACTERÍSTICAS DE LA VÍCTIMA**

**CUADRO N° 9.2.4.2.1**  
**ORURO: DISTRIBUCIÓN DE DENUNCIAS DE DELITOS CONTRA LA PROPIEDAD<sup>(1)</sup>, POR AÑO, SEGÚN SEXO DE LA VÍCTIMA, 2017 - 2022**  
**(En porcentaje)**

Sexo	2017	2018	2019	2020	2021	2022
<b>TOTAL</b>	<b>100,00%</b>	<b>100,00%</b>	<b>100,00%</b>	<b>100,00%</b>	<b>100,00%</b>	<b>100,00%</b>
Hombres	66,19%	50,51%	59,57%	55,16%	64,41%	63,27%
Mujeres	33,45%	43,34%	30,59%	29,76%	26,27%	32,17%
Persona Jurídica	0,00%	0,00%	0,00%	0,00%	7,63%	0,00%
Indeterminado	0,36%	6,14%	9,84%	15,08%	1,69%	4,56%

**Elaboración:** Observatorio Boliviano de Seguridad Ciudadana y Lucha Contra las Drogas.

**Fuente:** Policía Boliviana.

(1): Incluye hurto, robo, robo agravado y abigeato, además de robo y robo agravado, de vehículos y motocicletas.

**GRÁFICO N° 9.2.4.2.1**  
**ORURO: DISTRIBUCIÓN DE DENUNCIAS DE DELITOS CONTRA LA PROPIEDAD<sup>(1)</sup>,**  
**SEGÚN SEXO Y RANGO DE EDAD DE LA VÍCTIMA, 2022**  
 (En porcentaje)

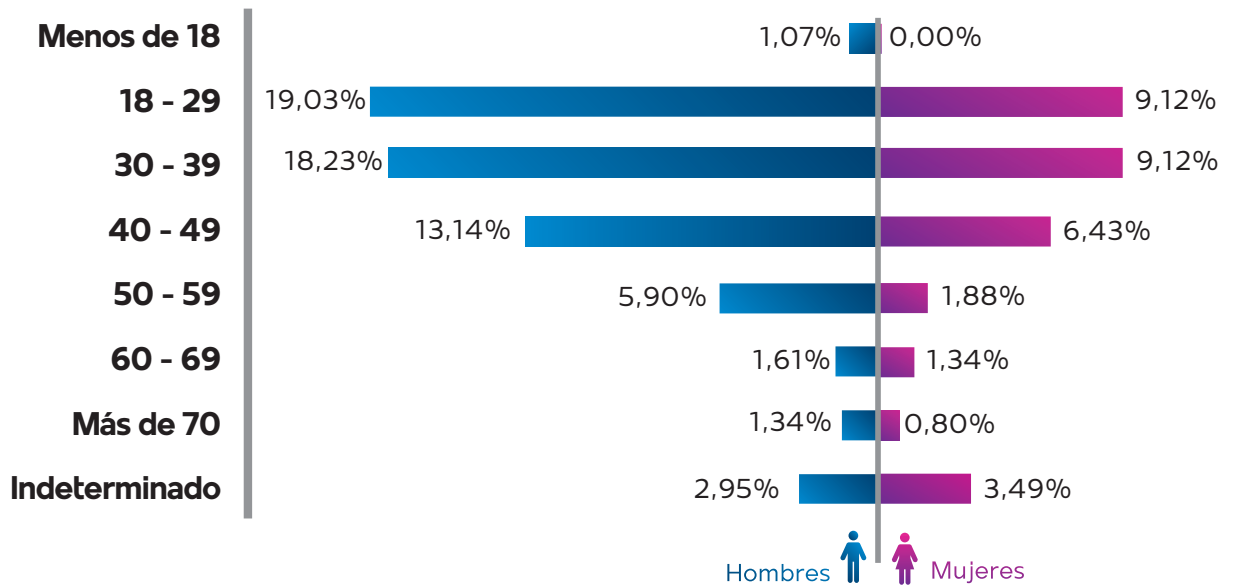

**Elaboración:** Observatorio Boliviano de Seguridad Ciudadana y Lucha Contra las Drogas.

**Fuente:** Policía Boliviana.

**(1):** Incluye hurto, robo, robo agravado y abigeato, además de robo y robo agravado, de vehículos y motocicletas.

## 9.2.5 POTOSÍ

### 9.2.5.1 CARACTERÍSTICAS DE LAS DENUNCIAS DE DELITOS

**CUADRO N° 9.2.5.1.1**  
**POTOSÍ: CANTIDAD DE DENUNCIAS DE DELITOS CONTRA LA PROPIEDAD<sup>(1)</sup>, POR AÑO, SEGÚN MUNICIPIO, 2017 - 2022**  
(En número)

Municipio	2017	2018	2019	2020	2021	2022
<b>TOTAL</b>	<b>661</b>	<b>783</b>	<b>1.161</b>	<b>575</b>	<b>607</b>	<b>711</b>
Potosí	535	558	892	382	375	487
Villazón	44	87	79	61	78	64
Tupiza	54	79	113	57	61	58
Llallagua	14	48	55	31	29	38
Resto de municipios	14	11	22	44	64	64

**Elaboración:** Observatorio Boliviano de Seguridad Ciudadana y Lucha Contra las Drogas.

**Fuente:** Policía Boliviana.

(1): Incluye hurto, robo, robo agravado y abigeato, además de robo y robo agravado, de vehículos y motocicletas.

**GRÁFICO N° 9.2.5.1.1**  
**POTOSÍ: CANTIDAD DE DENUNCIAS DE DELITOS CONTRA LA PROPIEDAD<sup>(1)</sup>, POR AÑO, 2017 – 2022**  
(En número)

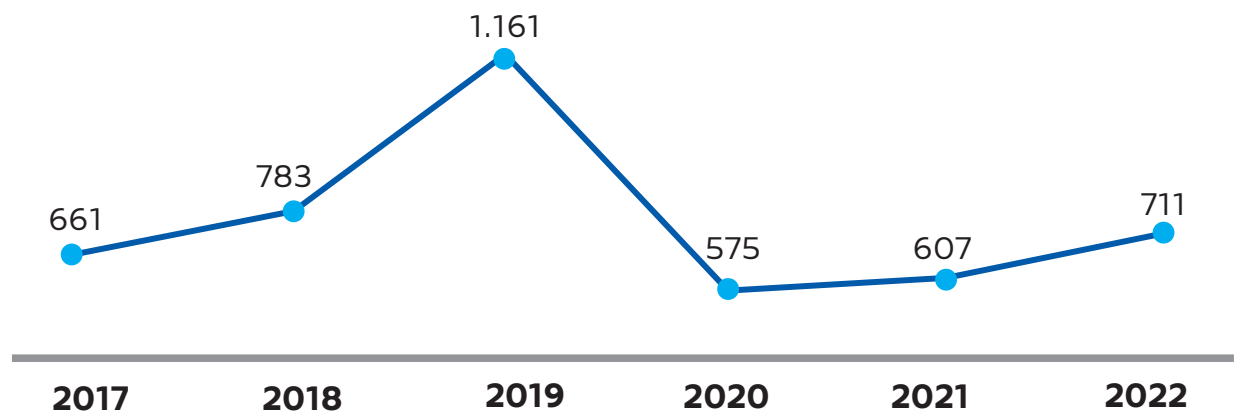

**Elaboración:** Observatorio Boliviano de Seguridad Ciudadana y Lucha Contra las Drogas.

**Fuente:** Policía Boliviana.

(1): Incluye hurto, robo, robo agravado y abigeato, además de robo y robo agravado, de vehículos y motocicletas.

**GRÁFICO N° 9.2.5.1.2**  
**POTOSÍ: DISTRIBUCIÓN DE DENUNCIAS DE DELITOS CONTRA LA PROPIEDAD<sup>(1)</sup>,**  
**POR MUNICIPIO, 2022**  
 (En porcentaje)

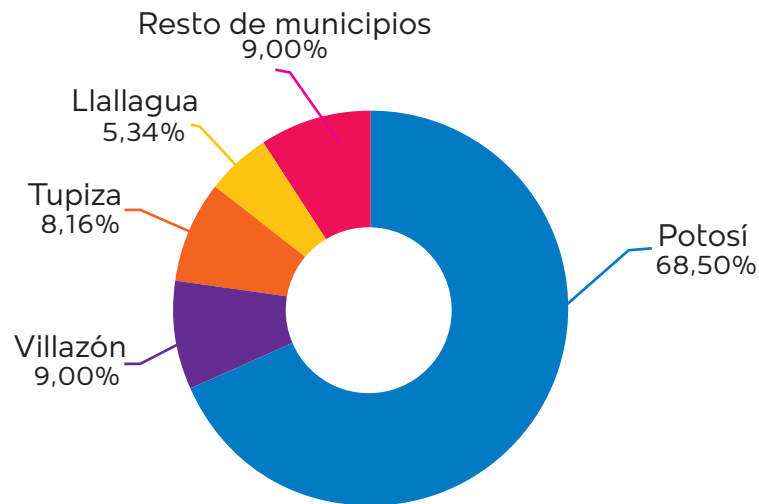

**Elaboración:** Observatorio Boliviano de Seguridad Ciudadana y Lucha Contra las Drogas.

**Fuente:** Policía Boliviana.

(1): Incluye hurto, robo, robo agravado y abigeato, además de robo y robo agravado, de vehículos y motocicletas.

**CUADRO N° 9.2.5.1.2**  
**POTOSÍ: CANTIDAD DE DENUNCIAS DE DELITOS CONTRA LA**  
**PROPIEDAD, POR AÑO, SEGÚN DELITO, 2017 - 2022**  
 (En número)

Delito	2017	2018	2019	2020	2021	2022
<b>TOTAL</b>	<b>661</b>	<b>783</b>	<b>1.161</b>	<b>575</b>	<b>607</b>	<b>711</b>
Robo	271	299	383	248	268	362
Hurto	196	226	464	171	192	208
Robo agravado	192	257	311	154	146	138
Abigeato	2	1	3	2	1	3

**Elaboración:** Observatorio Boliviano de Seguridad Ciudadana y Lucha Contra las Drogas.

**Fuente:** Policía Boliviana.

**GRÁFICO N° 9.2.5.1.3**  
**POTOSÍ: DISTRIBUCIÓN DE DENUNCIAS DE DELITOS CONTRA LA PROPIEDAD,**  
**POR DELITO, 2022**  
**(En porcentaje)**

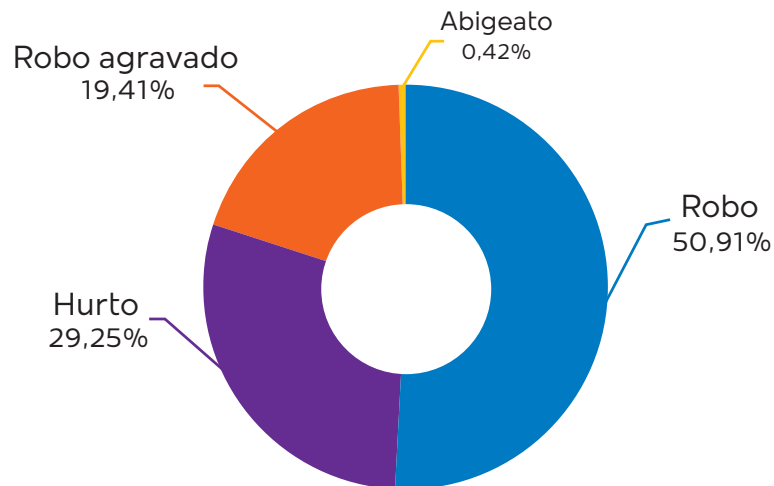

**Elaboración:** Observatorio Boliviano de Seguridad Ciudadana y Lucha Contra las Drogas.  
**Fuente:** Policía Boliviana.

**9.2.5.2 CARACTERÍSTICAS DE LA VÍCTIMA**

**CUADRO N° 9.2.5.2.1**  
**POTOSÍ: DISTRIBUCIÓN DE DENUNCIAS DE DELITOS CONTRA LA**  
**PROPIEDAD<sup>(1)</sup>, POR AÑO, SEGÚN SEXO DE LA VÍCTIMA, 2017 - 2022**  
**(En porcentaje)**

Sexo	2017	2018	2019	2020	2021	2022
<b>TOTAL</b>	<b>100,00%</b>	<b>100,00%</b>	<b>100,00%</b>	<b>100,00%</b>	<b>100,00%</b>	<b>100,00%</b>
Hombres	65,36%	67,18%	58,91%	59,83%	60,46%	59,77%
Mujeres	32,22%	32,06%	39,88%	37,39%	38,22%	38,96%
Persona Jurídica	0,00%	0,00%	0,00%	0,00%	1,32%	0,00%
Indeterminado	2,42%	0,77%	1,21%	2,78%	0,00%	1,27%

**Elaboración:** Observatorio Boliviano de Seguridad Ciudadana y Lucha Contra las Drogas.

**Fuente:** Policía Boliviana.

(1): Incluye hurto, robo, robo agravado y abigeato, además de robo y robo agravado, de vehículos y motocicletas.



**GRÁFICO N° 9.2.5.2.1**  
**POTOSÍ: DISTRIBUCIÓN DE DENUNCIAS DE DELITOS CONTRA LA PROPIEDAD<sup>(1)</sup>,**  
**SEGÚN SEXO Y RANGO DE EDAD DE LA VÍCTIMA, 2022**  
 (En porcentaje)

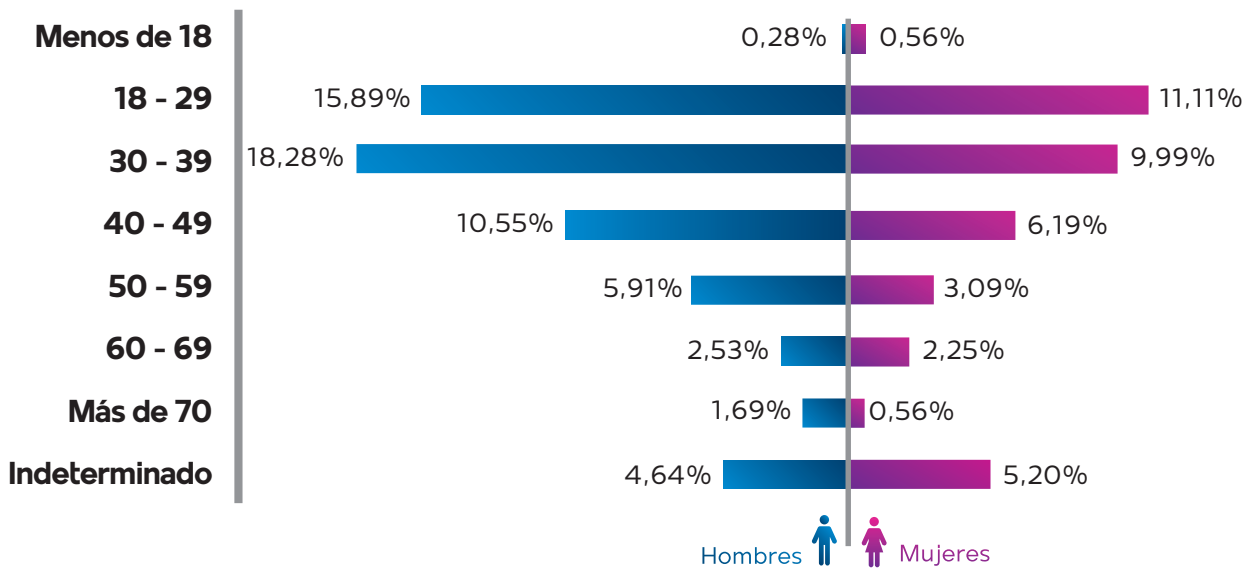

**Elaboración:** Observatorio Boliviano de Seguridad Ciudadana y Lucha Contra las Drogas.

**Fuente:** Policía Boliviana.

**(1):** Incluye hurto, robo, robo agravado y abigeato, además de robo y robo agravado, de vehículos y motocicletas.

## 9.2.6 TARIJA

### 9.2.6.1 CARACTERÍSTICAS DE LAS DENUNCIAS DE DELITOS

**CUADRO N° 9.2.6.1.1**  
**TARIJA: CANTIDAD DE DENUNCIAS DE DELITOS CONTRA LA PROPIEDAD<sup>(1)</sup>, POR AÑO, SEGÚN MUNICIPIO, 2017 - 2022**  
(En número)

Municipio	2017	2018	2019	2020	2021	2022
<b>TOTAL</b>	<b>1.307</b>	<b>1.543</b>	<b>1.794</b>	<b>1.341</b>	<b>1.604</b>	<b>1.795</b>
Tarija	766	1.072	1.157	951	1.022	1.269
Yacuiba	243	149	260	123	234	240
Villamontes	156	117	172	140	153	126
Bermejo	106	122	73	81	112	73
Resto de municipios	36	83	132	46	83	87

**Elaboración:** Observatorio Boliviano de Seguridad Ciudadana y Lucha Contra las Drogas.

**Fuente:** Policía Boliviana.

(1): Incluye hurto, robo, robo agravado y abigeato, además de robo y robo agravado, de vehículos y motocicletas.

**GRÁFICO N° 9.2.6.1.1**  
**TARIJA: CANTIDAD DE DENUNCIAS DE DELITOS CONTRA LA PROPIEDAD<sup>(1)</sup>, POR AÑO, 2017 – 2022**  
(En número)

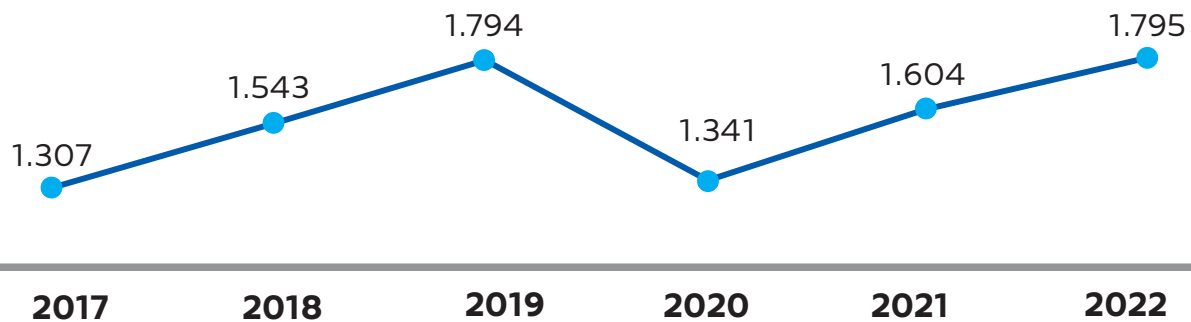

**Elaboración:** Observatorio Boliviano de Seguridad Ciudadana y Lucha Contra las Drogas.

**Fuente:** Policía Boliviana.

(1): Incluye hurto, robo, robo agravado y abigeato, además de robo y robo agravado, de vehículos y motocicletas.

**GRÁFICO N° 9.2.6.1.2**  
**TARIJA: DISTRIBUCIÓN DE DENUNCIAS DE DELITOS CONTRA LA PROPIEDAD<sup>(1)</sup>,**  
**POR MUNICIPIO, 2022**  
 (En porcentaje)

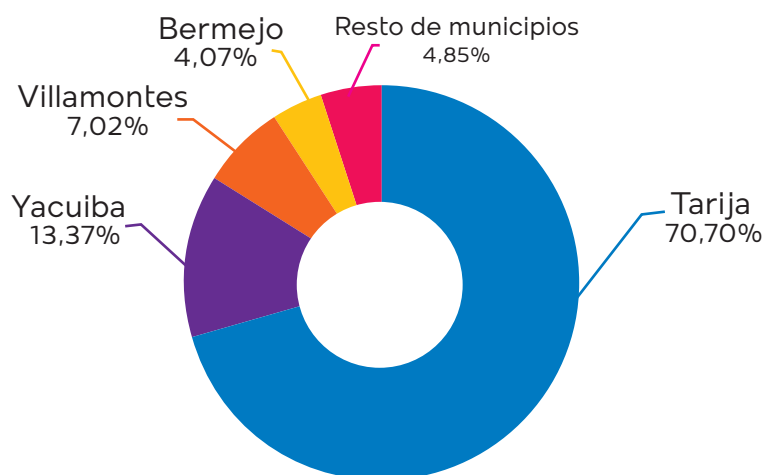

**Elaboración:** Observatorio Boliviano de Seguridad Ciudadana y Lucha Contra las Drogas.

**Fuente:** Policía Boliviana.

(1): Incluye hurto, robo, robo agravado y abigeato, además de robo y robo agravado, de vehículos y motocicletas.

**CUADRO N° 9.2.6.1.2**  
**TARIJA: CANTIDAD DE DENUNCIAS DE DELITOS CONTRA LA**  
**PROPIEDAD, POR AÑO, SEGÚN DELITO, 2017 - 2022**  
 (En número)

Delito	2017	2018	2019	2020	2021	2022
<b>TOTAL</b>	<b>1.307</b>	<b>1.543</b>	<b>1.794</b>	<b>1.341</b>	<b>1.604</b>	<b>1.795</b>
Robo	792	1.026	1.109	880	1.048	975
Robo agravado	268	242	247	177	298	535
Hurto	231	255	407	258	233	265
Abigeato	16	20	31	26	25	20

**Elaboración:** Observatorio Boliviano de Seguridad Ciudadana y Lucha Contra las Drogas.

**Fuente:** Policía Boliviana.

**GRÁFICO N° 9.2.6.1.3**  
**TARIJA: DISTRIBUCIÓN DE DENUNCIAS DE DELITOS CONTRA LA PROPIEDAD, POR DELITO, 2022**  
**(En porcentaje)**

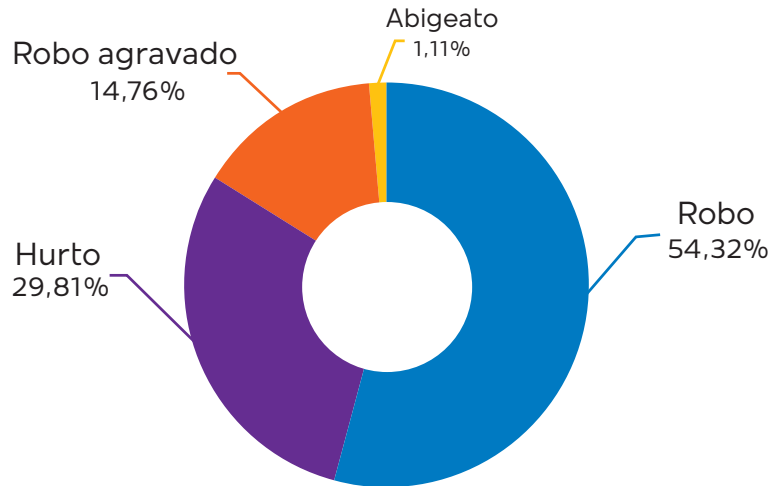

**Elaboración:** Observatorio Boliviano de Seguridad Ciudadana y Lucha Contra las Drogas.  
**Fuente:** Policía Boliviana.

### 9.2.6.2 CARACTERÍSTICAS DE LA VÍCTIMA

**CUADRO N° 9.2.6.2.1**  
**TARIJA: DISTRIBUCIÓN DE DENUNCIAS DE DELITOS CONTRA LA PROPIEDAD<sup>(1)</sup>, POR AÑO, SEGÚN SEXO DE LA VÍCTIMA, 2017 - 2022**  
**(En porcentaje)**

Sexo	2017	2018	2019	2020	2021	2022
<b>TOTAL</b>	<b>100,00%</b>	<b>100,00%</b>	<b>100,00%</b>	<b>100,00%</b>	<b>100,00%</b>	<b>100,00%</b>
Hombres	58,30%	58,20%	54,07%	50,86%	56,30%	55,04%
Mujeres	40,70%	39,40%	44,43%	47,43%	40,52%	43,62%
Persona Jurídica	0,00%	0,00%	0,00%	0,00%	3,18%	0,00%
Indeterminado	0,99%	2,40%	1,51%	1,72%	0,00%	1,34%

**Elaboración:** Observatorio Boliviano de Seguridad Ciudadana y Lucha Contra las Drogas.  
**Fuente:** Policía Boliviana.

**(1):** Incluye hurto, robo, robo agravado y abigeato, además de robo y robo agravado, de vehículos y motocicletas.

**GRÁFICO N° 9.2.6.2.1**  
**TARIJA: DISTRIBUCIÓN DE DENUNCIAS DE DELITOS CONTRA LA PROPIEDAD<sup>(1)</sup>,**  
**SEGÚN SEXO Y RANGO DE EDAD DE LA VÍCTIMA, 2022**  
 (En porcentaje)

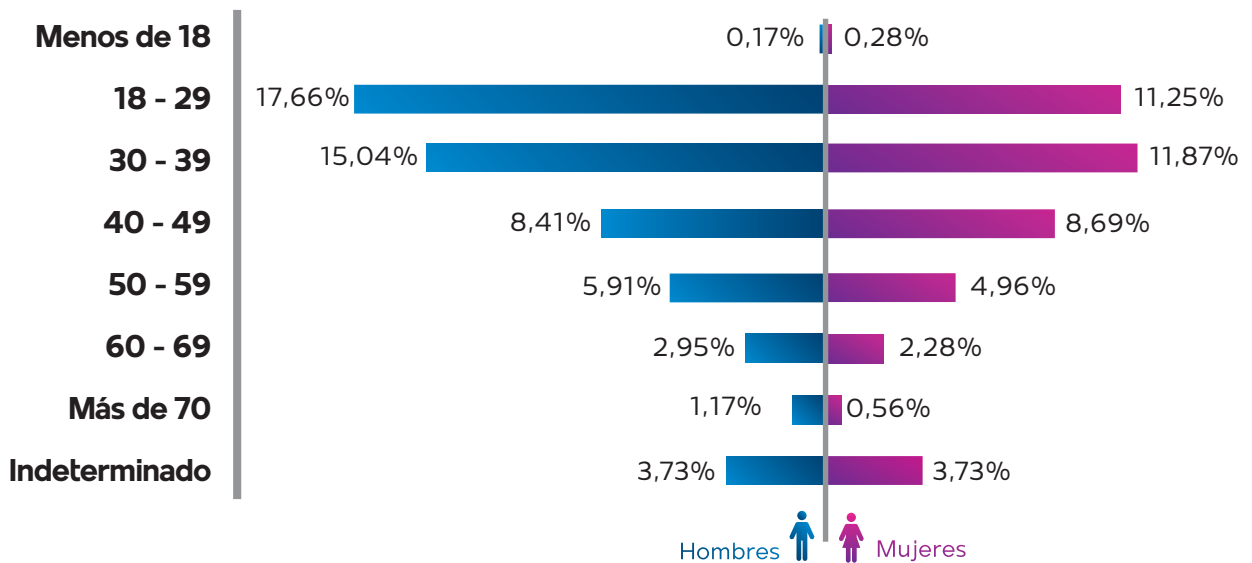

**Elaboración:** Observatorio Boliviano de Seguridad Ciudadana y Lucha Contra las Drogas.

**Fuente:** Policía Boliviana.

**(1):** Incluye hurto, robo, robo agravado y abigeato, además de robo y robo agravado, de vehículos y motocicletas.

## 9.2.7 SANTA CRUZ

### 9.2.7.1 CARACTERÍSTICAS DE LAS DENUNCIAS DE DELITOS

CUADRO N° 9.2.7.1.1

SANTA CRUZ: CANTIDAD DE DENUNCIAS DE DELITOS CONTRA LA PROPIEDAD<sup>(1)</sup>, POR AÑO, SEGÚN MUNICIPIO, 2017 - 2022

(En número)

Municipio	2017	2018	2019	2020	2021	2022
<b>TOTAL</b>	<b>7.364</b>	<b>7.709</b>	<b>9.230</b>	<b>5.773</b>	<b>7.412</b>	<b>7.842</b>
Santa Cruz de la Sierra	5.577	5.627	6.196	4.037	4.913	5.009
Montero	460	502	744	295	439	542
Warnes	277	387	503	320	492	512
La Guardia	238	239	322	198	214	226
Yapacaní	92	145	207	147	230	205
Cotoca	186	178	207	154	214	179
Resto de municipios	534	631	1.051	622	910	1.169

**Elaboración:** Observatorio Boliviano de Seguridad Ciudadana y Lucha Contra las Drogas.

**Fuente:** Policía Boliviana.

(1): Incluye hurto, robo, robo agravado y abigeato, además de robo y robo agravado, de vehículos y motocicletas.

GRÁFICO N° 9.2.7.1.1

SANTA CRUZ: CANTIDAD DE DENUNCIAS DE DELITOS CONTRA LA PROPIEDAD<sup>(1)</sup>, POR AÑO, 2017 – 2022

(En número)

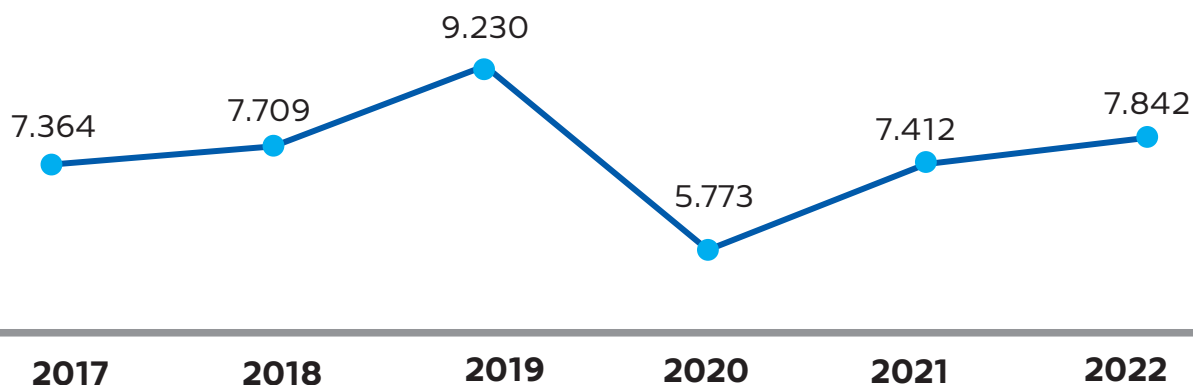

**Elaboración:** Observatorio Boliviano de Seguridad Ciudadana y Lucha Contra las Drogas.

**Fuente:** Policía Boliviana.

(1): Incluye hurto, robo, robo agravado y abigeato, además de robo y robo agravado, de vehículos y motocicletas.

**GRÁFICO N° 9.2.7.1.2**  
**SANTA CRUZ: DISTRIBUCIÓN DE DENUNCIAS DE DELITOS CONTRA LA PROPIEDAD<sup>(1)</sup>,**  
**POR MUNICIPIO, 2022**  
 (En porcentaje)

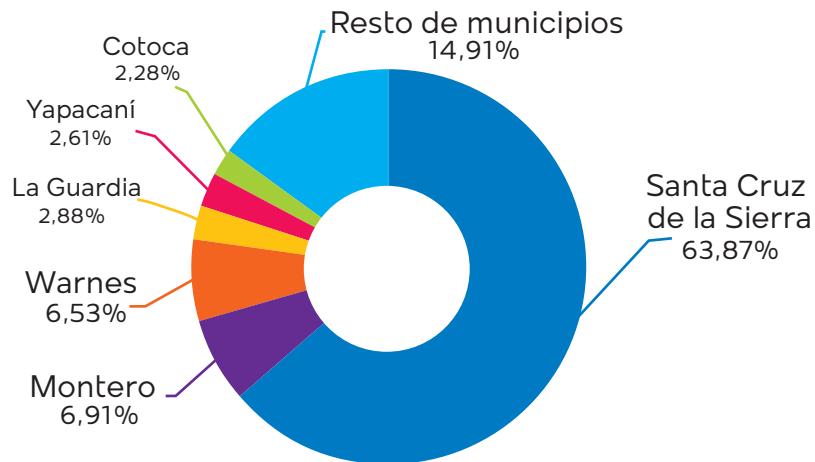

**Elaboración:** Observatorio Boliviano de Seguridad Ciudadana y Lucha Contra las Drogas.

**Fuente:** Policía Boliviana.

(1): Incluye hurto, robo, robo agravado y abigeato, además de robo y robo agravado, de vehículos y motocicletas.

**CUADRO N° 9.2.7.1.2**  
**SANTA CRUZ: CANTIDAD DE DENUNCIAS DE DELITOS CONTRA**  
**LA PROPIEDAD, POR AÑO, SEGÚN DELITO, 2017 - 2022**  
 (En número)

Delito	2017	2018	2019	2020	2021	2022
<b>TOTAL</b>	<b>7.364</b>	<b>7.709</b>	<b>9.230</b>	<b>5.773</b>	<b>7.412</b>	<b>7.842</b>
Robo	4.434	4.477	5.408	3.501	4.475	4.345
Hurto	1.927	2.302	2.713	1.498	1.914	2.128
Robo agravado	898	829	947	664	877	1.198
Abigeato	105	101	162	110	146	171

**Elaboración:** Observatorio Boliviano de Seguridad Ciudadana y Lucha Contra las Drogas.

**Fuente:** Policía Boliviana.

**GRÁFICO N° 9.2.7.1.3**  
**SANTA CRUZ: DISTRIBUCIÓN DE DENUNCIAS DE DELITOS CONTRA LA PROPIEDAD, POR DELITO, 2022**  
(En porcentaje)

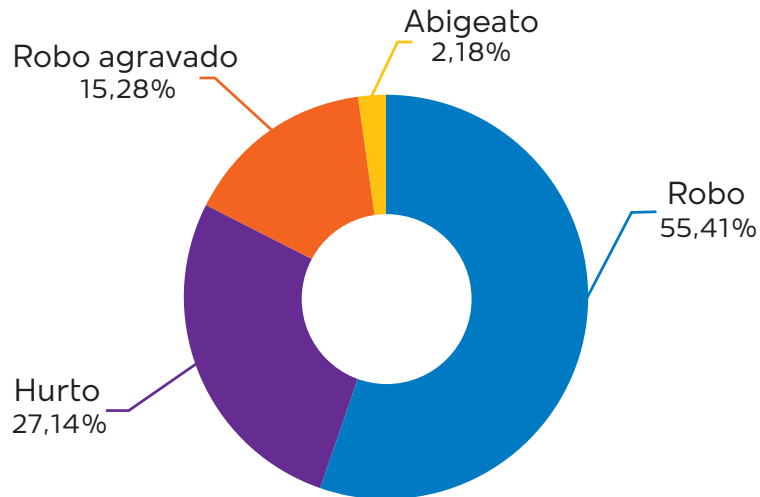

**Elaboración:** Observatorio Boliviano de Seguridad Ciudadana y Lucha Contra las Drogas.  
**Fuente:** Policía Boliviana.

**9.2.7.2 CARACTERÍSTICAS DE LA VÍCTIMA**

**CUADRO N° 9.2.7.2.1**  
**SANTA CRUZ: DISTRIBUCIÓN DE DENUNCIAS DE DELITOS CONTRA LA PROPIEDAD<sup>(1)</sup>, POR AÑO, SEGÚN SEXO DE LA VÍCTIMA, 2017 - 2022**  
(En porcentaje)

Sexo	2017	2018	2019	2020	2021	2022
<b>TOTAL</b>	<b>100,00%</b>	<b>100,00%</b>	<b>100,00%</b>	<b>100,00%</b>	<b>100,00%</b>	<b>100,00%</b>
Hombres	59,04%	57,49%	61,14%	59,99%	61,05%	60,20%
Mujeres	40,45%	39,56%	38,42%	39,56%	37,88%	38,31%
Persona Jurídica	0,00%	0,00%	0,00%	0,00%	1,04%	0,00%
Indeterminado	0,50%	2,94%	0,44%	0,45%	0,03%	1,49%

**Elaboración:** Observatorio Boliviano de Seguridad Ciudadana y Lucha Contra las Drogas.  
**Fuente:** Policía Boliviana.

(1): Incluye hurto, robo, robo agravado y abigeato, además de robo y robo agravado, de vehículos y motocicletas.



**GRÁFICO N° 9.2.7.2.1**  
**SANTA CRUZ: DISTRIBUCIÓN DE DENUNCIAS DE DELITOS CONTRA LA PROPIEDAD<sup>(1)</sup>, SEGÚN SEXO Y RANGO DE EDAD DE LA VÍCTIMA, 2022**  
 (En porcentaje)

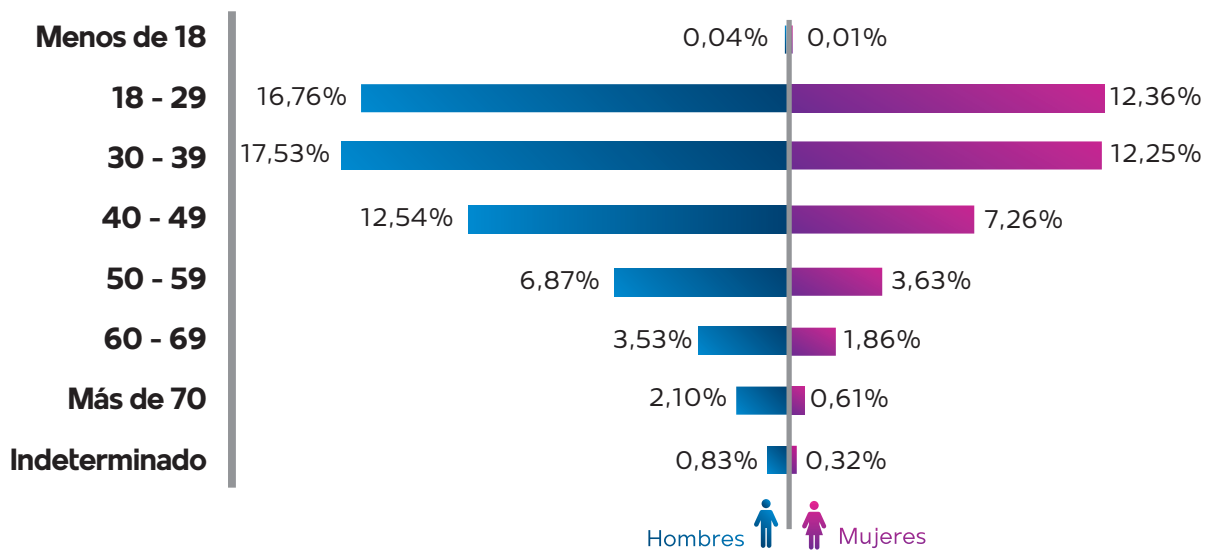

**Elaboración:** Observatorio Boliviano de Seguridad Ciudadana y Lucha Contra las Drogas.

**Fuente:** Policía Boliviana.

**(1):** Incluye hurto, robo, robo agravado y abigeato, además de robo y robo agravado, de vehículos y motocicletas.

## 9.2.8 BENI

### 9.2.8.1 CARACTERÍSTICAS DE LAS DENUNCIAS DE DELITOS

**CUADRO N° 9.2.8.1.1**  
**BENI: CANTIDAD DE DENUNCIAS DE DELITOS CONTRA LA PROPIEDAD<sup>(1)</sup>, POR AÑO, SEGÚN MUNICIPIO, 2017 - 2022**  
(En número)

Municipio	2017	2018	2019	2020	2021	2022
<b>TOTAL</b>	<b>1.684</b>	<b>2.236</b>	<b>2.435</b>	<b>1.664</b>	<b>1.754</b>	<b>1.698</b>
Trinidad	1.204	1.420	1.424	951	963	870
Riberalta	273	483	763	542	515	451
Guayaramerín	130	228	159	96	147	244
San Borja	70	101	89	74	122	79
Resto de municipios	7	4	0	1	7	54

**Elaboración:** Observatorio Boliviano de Seguridad Ciudadana y Lucha Contra las Drogas.

**Fuente:** Policía Boliviana.

(1): Incluye hurto, robo, robo agravado y abigeato, además de robo y robo agravado, de vehículos y motocicletas.

**GRÁFICO N° 9.2.8.1.1**  
**BENI: CANTIDAD DE DENUNCIAS DE DELITOS CONTRA LA PROPIEDAD<sup>(1)</sup>, POR AÑO, 2017 – 2022**  
(En número)

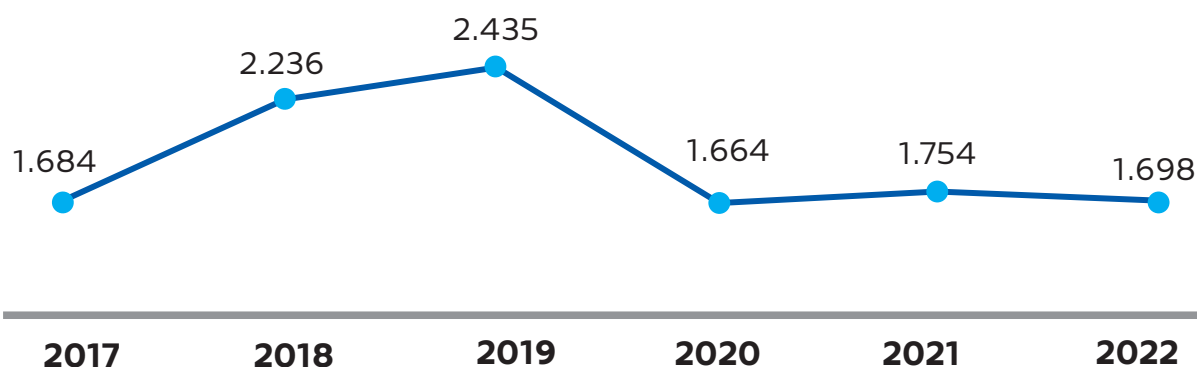

**Elaboración:** Observatorio Boliviano de Seguridad Ciudadana y Lucha Contra las Drogas.

**Fuente:** Policía Boliviana.

(1): Incluye hurto, robo, robo agravado y abigeato, además de robo y robo agravado, de vehículos y motocicletas.

**GRÁFICO N° 9.2.8.1.2**  
**BENI: DISTRIBUCIÓN DE DENUNCIAS DE DELITOS CONTRA LA PROPIEDAD<sup>(1)</sup>,**  
**POR MUNICIPIO, 2022**  
 (En porcentaje)

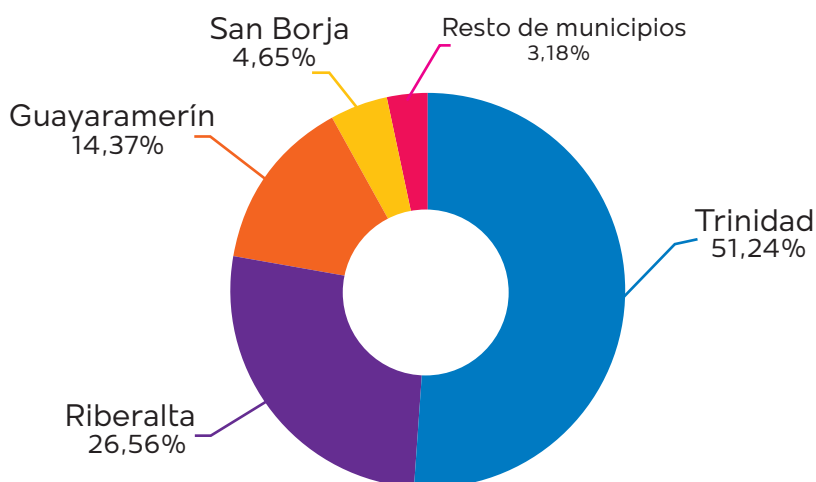

**Elaboración:** Observatorio Boliviano de Seguridad Ciudadana y Lucha Contra las Drogas.

**Fuente:** Policía Boliviana.

(1): Incluye hurto, robo, robo agravado y abigeato, además de robo y robo agravado, de vehículos y motocicletas.

**CUADRO N° 9.2.8.1.2**  
**BENI: CANTIDAD DE DENUNCIAS DE DELITOS CONTRA LA**  
**PROPIEDAD, POR AÑO, SEGÚN DELITO, 2017 - 2022**  
 (En número)

Delito	2017	2018	2019	2020	2021	2022
<b>TOTAL</b>	<b>1.684</b>	<b>2.236</b>	<b>2.435</b>	<b>1.664</b>	<b>1.754</b>	<b>1.698</b>
Robo	1.096	1.485	1.720	1.091	1.126	1.036
Robo agravado	333	434	412	414	411	431
Hurto	244	305	295	155	212	225
Abigeato	11	12	8	4	5	6

**Elaboración:** Observatorio Boliviano de Seguridad Ciudadana y Lucha Contra las Drogas.

**Fuente:** Policía Boliviana.

**GRÁFICO N° 9.2.8.1.3**  
**BENI: DISTRIBUCIÓN DE DENUNCIAS DE DELITOS CONTRA LA PROPIEDAD, POR DELITO, 2022**  
(En porcentaje)

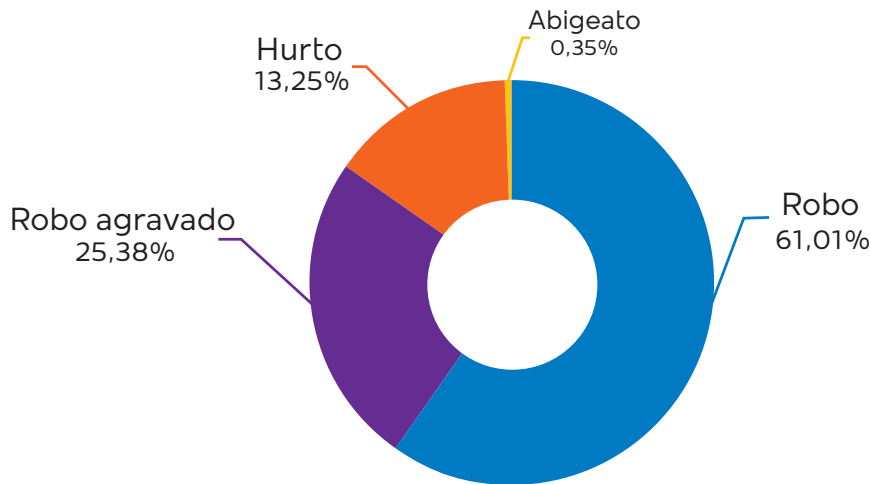

**Elaboración:** Observatorio Boliviano de Seguridad Ciudadana y Lucha Contra las Drogas.  
**Fuente:** Policía Boliviana.

**9.2.8.2 CARACTERÍSTICAS DE LA VÍCTIMA**

**CUADRO N° 9.2.8.2.1**  
**BENI: DISTRIBUCIÓN DE DENUNCIAS DE DELITOS CONTRA LA PROPIEDAD<sup>(1)</sup>, POR AÑO, SEGÚN SEXO DE LA VÍCTIMA, 2017 - 2022**  
(En porcentaje)

Sexo	2017	2018	2019	2020	2021	2022
<b>TOTAL</b>	<b>100,00%</b>	<b>100,00%</b>	<b>100,00%</b>	<b>100,00%</b>	<b>100,00%</b>	<b>100,00%</b>
Hombres	54,87%	47,50%	53,22%	51,92%	51,08%	51,83%
Mujeres	44,06%	44,28%	44,60%	46,15%	45,95%	46,11%
Persona Jurídica	0,00%	0,00%	0,00%	0,00%	2,28%	0,00%
Indeterminado	1,07%	8,23%	2,18%	1,92%	0,68%	2,06%

**Elaboración:** Observatorio Boliviano de Seguridad Ciudadana y Lucha Contra las Drogas.

**Fuente:** Policía Boliviana.

**(1):** Incluye hurto, robo, robo agravado y abigeato, además de robo y robo agravado, de vehículos y motocicletas.

**GRÁFICO N° 9.2.8.2.1**  
**BENI: DISTRIBUCIÓN DE DENUNCIAS DE DELITOS CONTRA LA PROPIEDAD<sup>(1)</sup>,**  
**SEGÚN SEXO Y RANGO DE EDAD DE LA VÍCTIMA, 2022**  
 (En porcentaje)

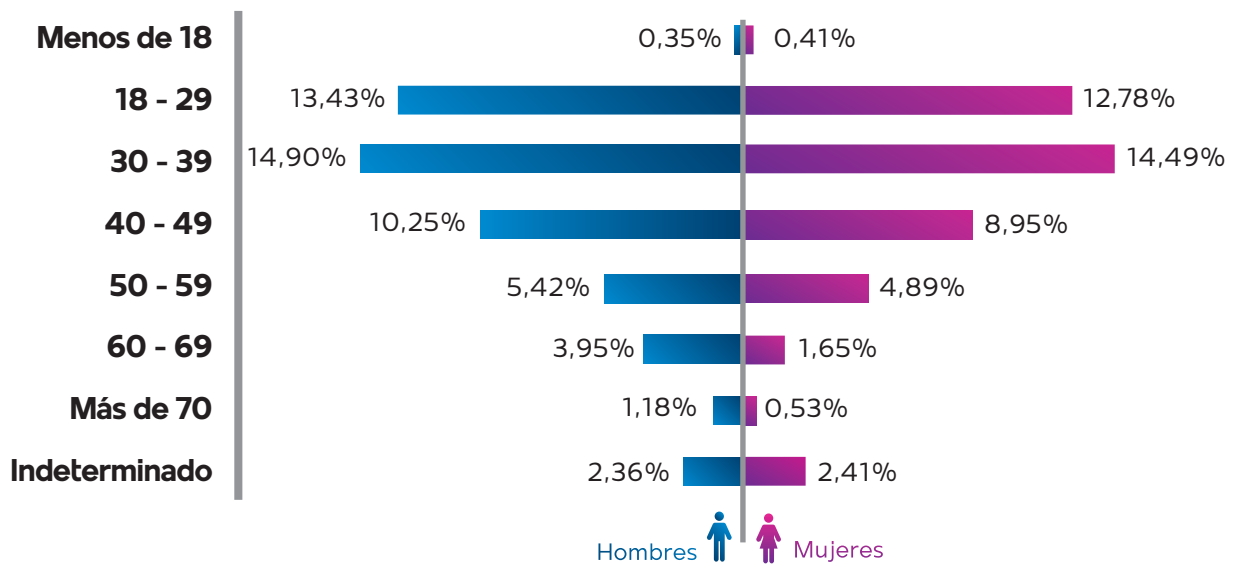

**Elaboración:** Observatorio Boliviano de Seguridad Ciudadana y Lucha Contra las Drogas.  
**Fuente:** Policía Boliviana.

(1): Incluye hurto, robo, robo agravado y abigeato, además de robo y robo agravado, de vehículos y motocicletas.

## 9.2.9 PANDO

### 9.2.9.1 CARACTERÍSTICAS DE LAS DENUNCIAS DE DELITOS

**CUADRO N° 9.2.9.1.1**  
**PANDO: CANTIDAD DE DENUNCIAS DE DELITOS CONTRA LA PROPIEDAD<sup>(1)</sup>, POR AÑO, SEGÚN MUNICIPIO, 2017 - 2022**  
(En número)

Municipio	2017	2018	2019	2020	2021	2022
<b>TOTAL</b>	<b>1.016</b>	<b>841</b>	<b>1.024</b>	<b>570</b>	<b>668</b>	<b>867</b>
Cobija	994	835	1.022	568	663	852
Filadelfia	3	1	0	0	0	4
El Sena	2	1	0	0	1	3
Resto de municipios	17	4	2	2	4	8

**Elaboración:** Observatorio Boliviano de Seguridad Ciudadana y Lucha Contra las Drogas.

**Fuente:** Policía Boliviana.

(1): Incluye hurto, robo, robo agravado y abigeato, además de robo y robo agravado, de vehículos y motocicletas.

**GRÁFICO N° 9.2.9.1.1**  
**PANDO: CANTIDAD DE DENUNCIAS DE DELITOS CONTRA LA PROPIEDAD<sup>(1)</sup>, POR AÑO, 2017 – 2022**  
(En número)

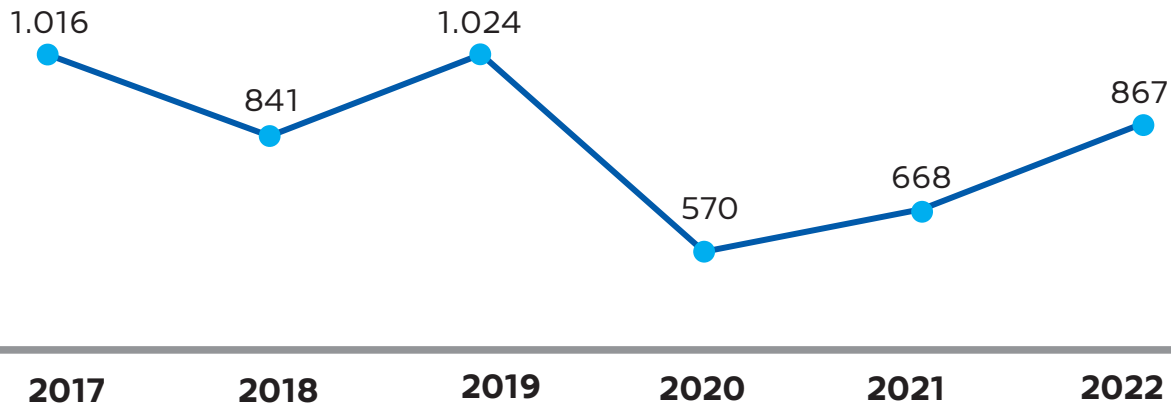

**Elaboración:** Observatorio Boliviano de Seguridad Ciudadana y Lucha Contra las Drogas.

**Fuente:** Policía Boliviana.

(1): Incluye hurto, robo, robo agravado y abigeato, además de robo y robo agravado, de vehículos y motocicletas.

**GRÁFICO N° 9.2.9.1.2**  
**PANDO: DISTRIBUCIÓN DE DENUNCIAS DE DELITOS CONTRA LA PROPIEDAD<sup>(1)</sup>,**  
**POR MUNICIPIO, 2022**  
 (En porcentaje)

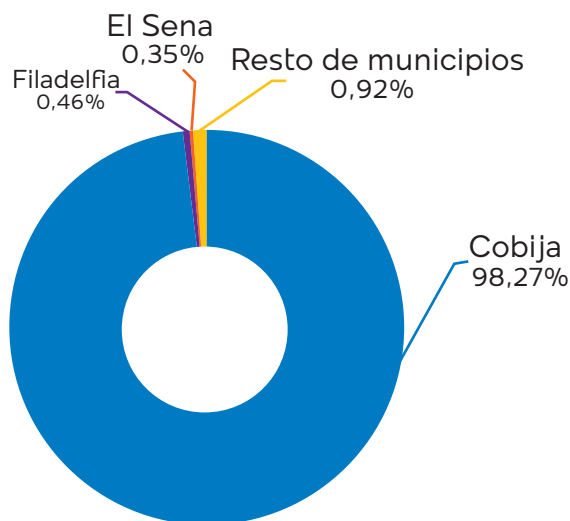

**Elaboración:** Observatorio Boliviano de Seguridad Ciudadana y Lucha Contra las Drogas.

**Fuente:** Policía Boliviana.

(1): Incluye hurto, robo, robo agravado y abigeato, además de robo y robo agravado, de vehículos y motocicletas.

**CUADRO N° 9.2.9.1.2**  
**PANDO: CANTIDAD DE DENUNCIAS DE DELITOS CONTRA LA**  
**PROPIEDAD, POR AÑO, SEGÚN DELITO, 2017 - 2022**  
 (En número)

Delito	2017	2018	2019	2020	2021	2022
<b>TOTAL</b>	<b>1.016</b>	<b>841</b>	<b>1.024</b>	<b>570</b>	<b>668</b>	<b>867</b>
Robo	766	661	700	424	425	564
Hurto	158	136	233	92	135	147
Robo agravado	88	43	88	51	106	148
Abigeato	4	1	3	3	2	8

**Elaboración:** Observatorio Boliviano de Seguridad Ciudadana y Lucha Contra las Drogas.

**Fuente:** Policía Boliviana.

**GRÁFICO N° 9.2.9.1.3**  
**PANDO: DISTRIBUCIÓN DE DENUNCIAS DE DELITOS CONTRA LA PROPIEDAD, POR DELITO, 2022**  
(En porcentaje)

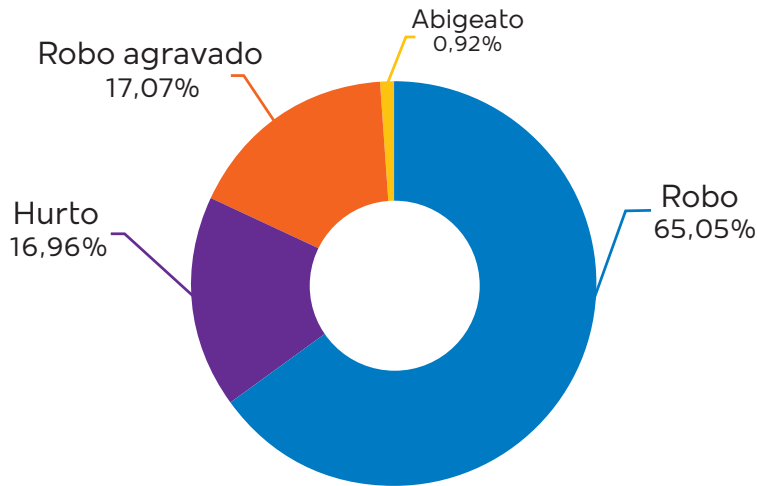

**Elaboración:** Observatorio Boliviano de Seguridad Ciudadana y Lucha Contra las Drogas.  
**Fuente:** Policía Boliviana.

### 9.2.9.2 CARACTERÍSTICAS DE LA VÍCTIMA

**CUADRO N° 9.2.9.2.1**  
**PANDO: DISTRIBUCIÓN DE DENUNCIAS DE DELITOS CONTRA LA PROPIEDAD<sup>(1)</sup>, POR AÑO, SEGÚN SEXO DE LA VÍCTIMA, 2017 - 2022**  
(En porcentaje)

Sexo	2017	2018	2019	2020	2021	2022
<b>TOTAL</b>	<b>100,00%</b>	<b>100,00%</b>	<b>100,00%</b>	<b>100,00%</b>	<b>100,00%</b>	<b>100,00%</b>
Hombres	53,74%	55,89%	49,71%	50,53%	46,26%	51,67%
Mujeres	43,31%	42,57%	46,48%	45,96%	51,35%	46,37%
Persona Jurídica	0,00%	0,00%	0,00%	0,00%	1,35%	0,00%
Indeterminado	2,95%	1,55%	3,81%	3,51%	1,05%	1,96%

**Elaboración:** Observatorio Boliviano de Seguridad Ciudadana y Lucha Contra las Drogas.

**Fuente:** Policía Boliviana.

(1): Incluye hurto, robo, robo agravado y abigeato, además de robo y robo agravado, de vehículos y motocicletas.



**GRÁFICO N° 9.2.8.2.1**  
**PANDO: DISTRIBUCIÓN DE DENUNCIAS DE DELITOS CONTRA LA PROPIEDAD<sup>(1)</sup>,**  
**SEGÚN SEXO Y RANGO DE EDAD DE LA VÍCTIMA, 2022**  
 (En porcentaje)

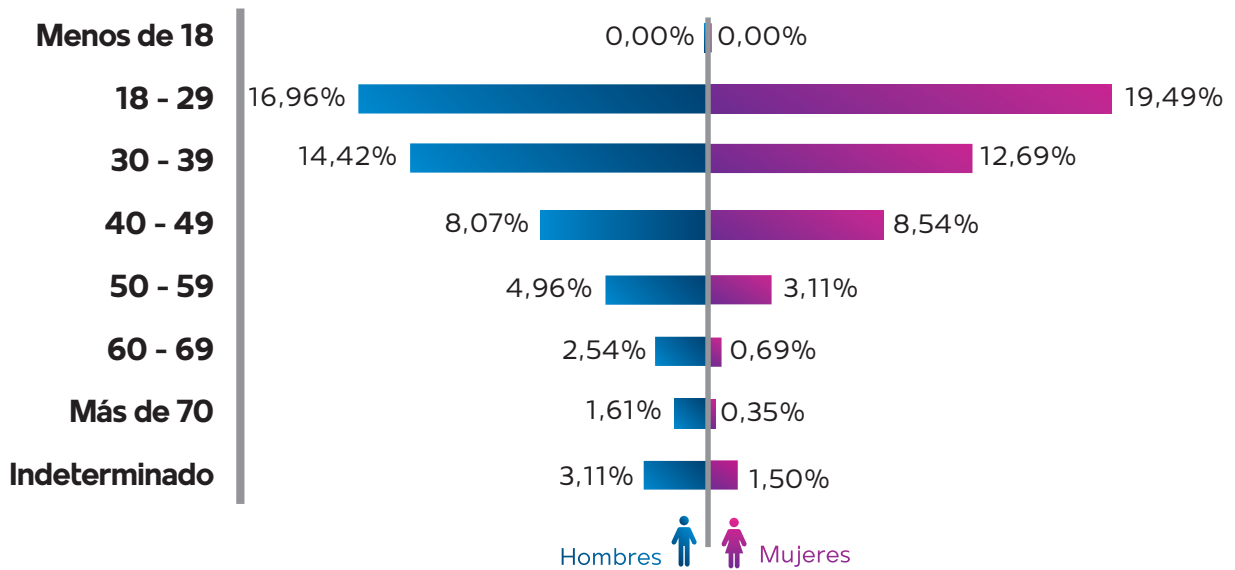

**Elaboración:** Observatorio Boliviano de Seguridad Ciudadana y Lucha Contra las Drogas.

**Fuente:** Policía Boliviana.

**(1):** Incluye hurto, robo, robo agravado y abigeato, además de robo y robo agravado, de vehículos y motocicletas.





# CAPÍTULO X

## Delitos de armas de fuego

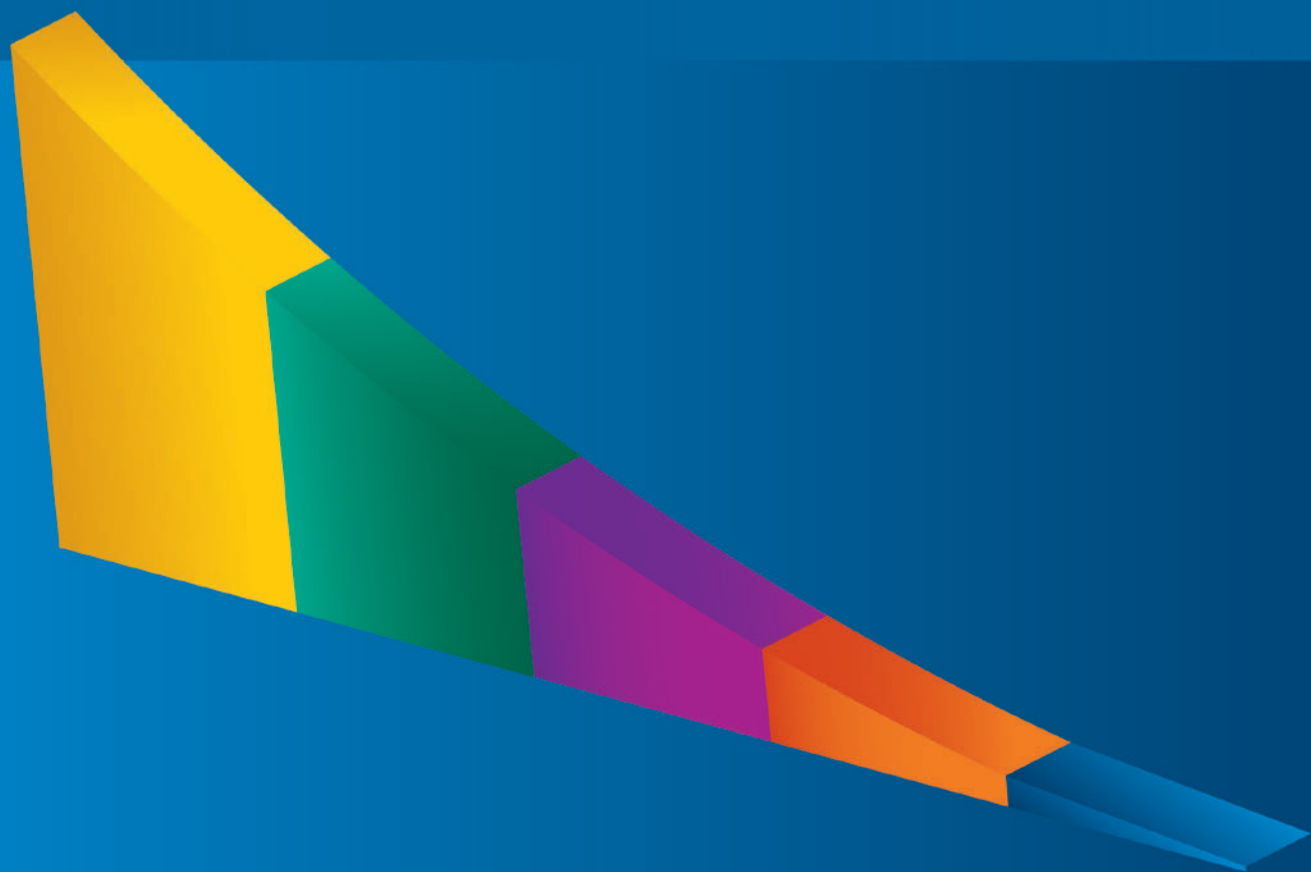



### BOLIVIA: DENUNCIAS DE DELITOS DE ARMAS DE FUEGO POR MUNICIPIO, 2022

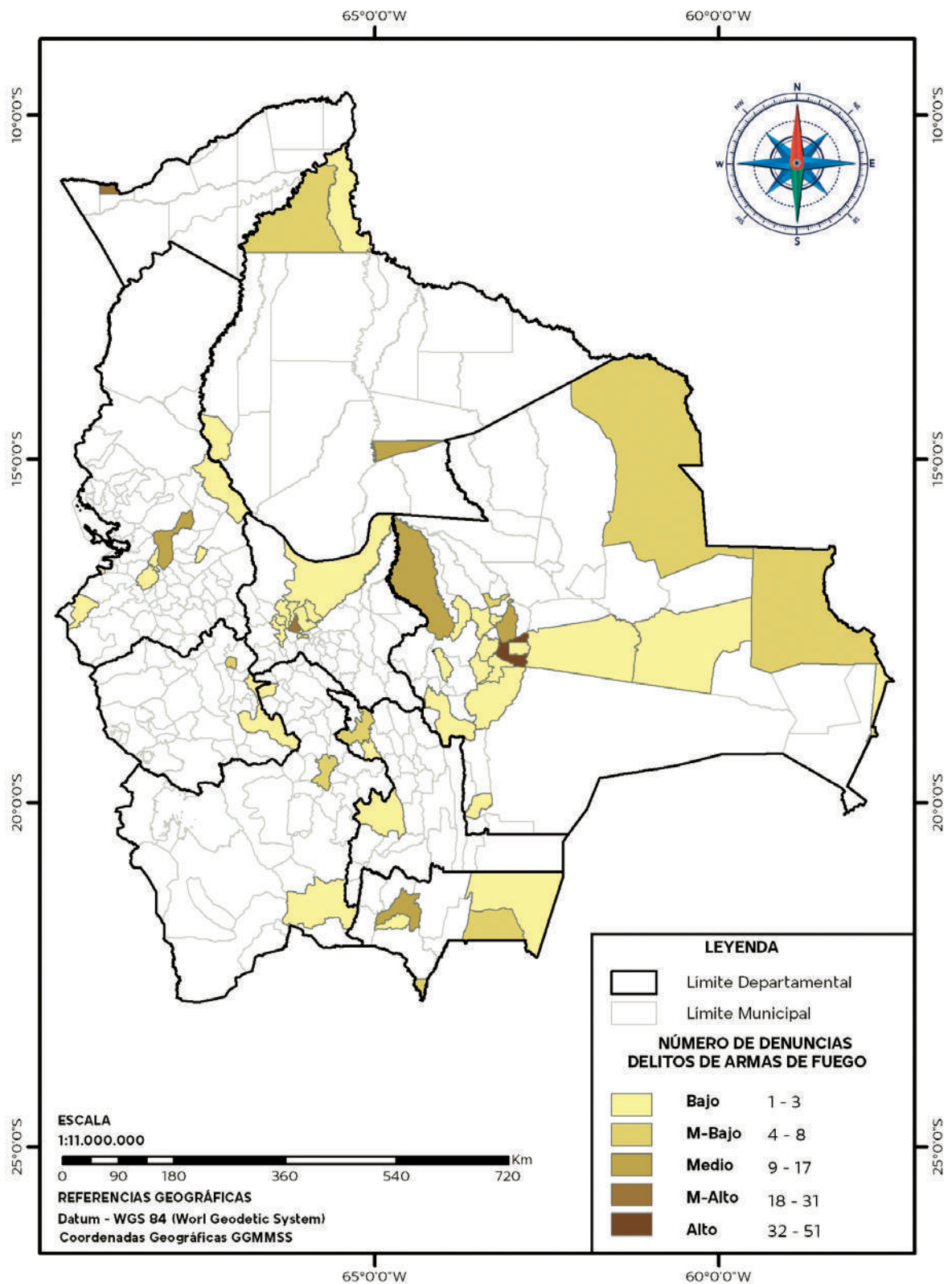



## 10.1 ESTADÍSTICAS NACIONALES

### 10.1.1 CARACTERÍSTICAS DE LAS DENUNCIAS DE DELITOS

CUADRO N° 10.1.1.1  
 BOLIVIA: CANTIDAD DE DENUNCIAS DE DELITOS DE ARMAS DE FUEGO<sup>(1)</sup>, POR AÑO, SEGÚN DEPARTAMENTO, 2017 – 2022  
 (En número)

Departamento	2017	2018	2019	2020	2021	2022
<b>TOTAL</b>	<b>190</b>	<b>218</b>	<b>257</b>	<b>183</b>	<b>254</b>	<b>275</b>
Chuquisaca	4	5	3	2	2	9
La Paz	33	31	23	23	45	25
Cochabamba	49	41	54	35	40	33
Oruro	1	8	8	2	5	10
Potosí	4	8	3	10	5	11
Tarija	22	17	25	15	23	23
Santa Cruz	52	79	99	70	91	113
Beni	20	20	33	15	26	20
Pando	5	9	9	11	17	31

**Elaboración:** Observatorio Boliviano de Seguridad Ciudadana y Lucha Contra las Drogas.

**Fuente:** Policía Boliviana.

(1): Comprende los delitos de Tenencia y Porte o Portación Ilícita, tráfico ilícito de armas, Tenencia, Porte o Portación y Uso de Armas no Convencionales.



**GRÁFICO N° 10.1.1.1**  
**BOLIVIA: DISTRIBUCIÓN DE DENUNCIAS DE DELITOS DE ARMAS DE FUEGO<sup>(1)</sup>,**  
**POR DEPARTAMENTO, 2022**  
**(En porcentaje)**

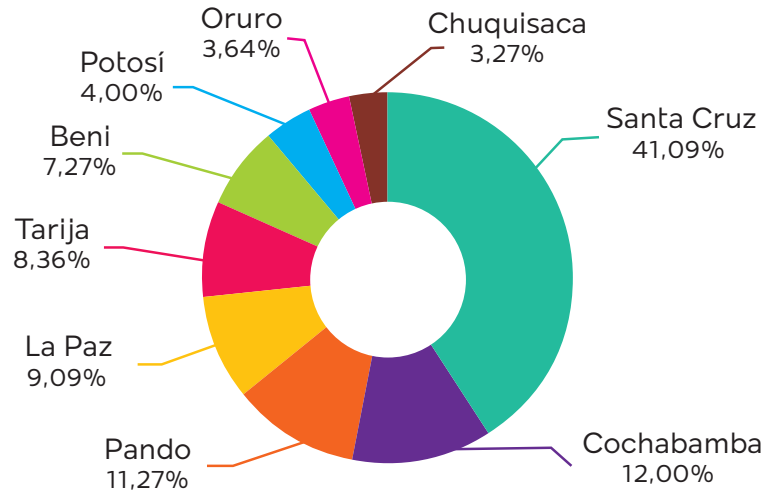

**Elaboración:** Observatorio Boliviano de Seguridad Ciudadana y Lucha Contra las Drogas.

**Fuente:** Policía Boliviana.

**(1):** Comprende los delitos de Tenencia y Porte o Portación Ilícita, tráfico ilícito de armas, Tenencia, Porte o Portación y Uso de Armas no Convencionales.



**CUADRO N° 10.1.1.2**  
**BOLIVIA: TASA DE DENUNCIAS DE DELITOS DE ARMAS DE FUEGO<sup>(1)</sup>,**  
**POR AÑO, SEGÚN DEPARTAMENTO, 2017 – 2022**  
**(Por 100 mil habitantes)**

Municipio	2017	2018	2019	2020	2021	2022
<b>TOTAL</b>	<b>1,70</b>	<b>1,92</b>	<b>2,23</b>	<b>1,57</b>	<b>2,14</b>	<b>2,29</b>
Chuquisaca	0,64	0,79	0,47	0,31	0,31	1,36
La Paz	1,13	1,05	0,78	0,77	1,49	0,82
Cochabamba	2,49	2,05	2,66	1,70	1,92	1,56
Oruro	0,19	1,50	1,48	0,37	0,91	1,81
Potosí	0,46	0,90	0,34	1,11	0,55	1,20
Tarija	3,97	3,02	4,36	2,58	3,89	3,83
Santa Cruz	1,67	2,49	3,06	2,12	2,71	3,30
Beni	4,24	4,16	6,75	3,01	5,13	3,87
Pando	3,61	6,27	6,06	7,16	10,71	18,93

**Elaboración:** Observatorio Boliviano de Seguridad Ciudadana y Lucha Contra las Drogas.

**Fuente:** Policía Boliviana.

**(1):** Comprende los delitos de Tenencia y Porte o Portación Ilícita, tráfico ilícito de armas, Tenencia, Porte o Portación y Uso de Armas no Convencionales.

**Nota:** El cálculo de la tasa se realizó de acuerdo a la población proyectada del INE, REV 2020.

**GRÁFICO N° 10.1.1.2**  
**BOLIVIA: TASA DE DENUNCIAS DE DELITOS DE ARMAS DE FUEGO<sup>(1)</sup>,**  
**POR AÑO, 2017 – 2022**  
**(Por 100 mil habitantes)**

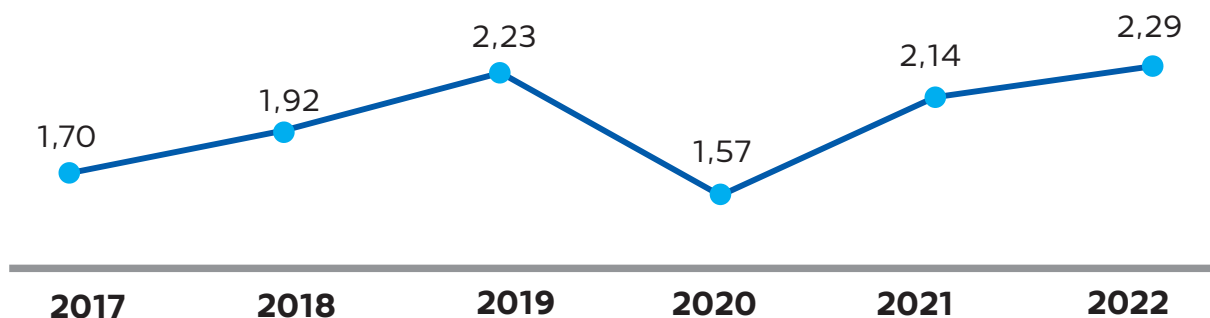

**Elaboración:** Observatorio Boliviano de Seguridad Ciudadana y Lucha Contra las Drogas.

**Fuente:** Policía Boliviana.

**(1):** Comprende los delitos de Tenencia y Porte o Portación Ilícita, tráfico ilícito de armas, Tenencia, Porte o Portación y Uso de Armas no Convencionales.

**Nota:** El cálculo de la tasa se realizó de acuerdo a la población proyectada del INE, REV 2020.

**GRÁFICO N° 10.1.1.3**  
**BOLIVIA: TASA DE DENUNCIAS DE DELITOS DE ARMAS DE FUEGO<sup>(1)</sup>,**  
**POR DEPARTAMENTO, 2021**  
**(Por 100 mil habitantes)**

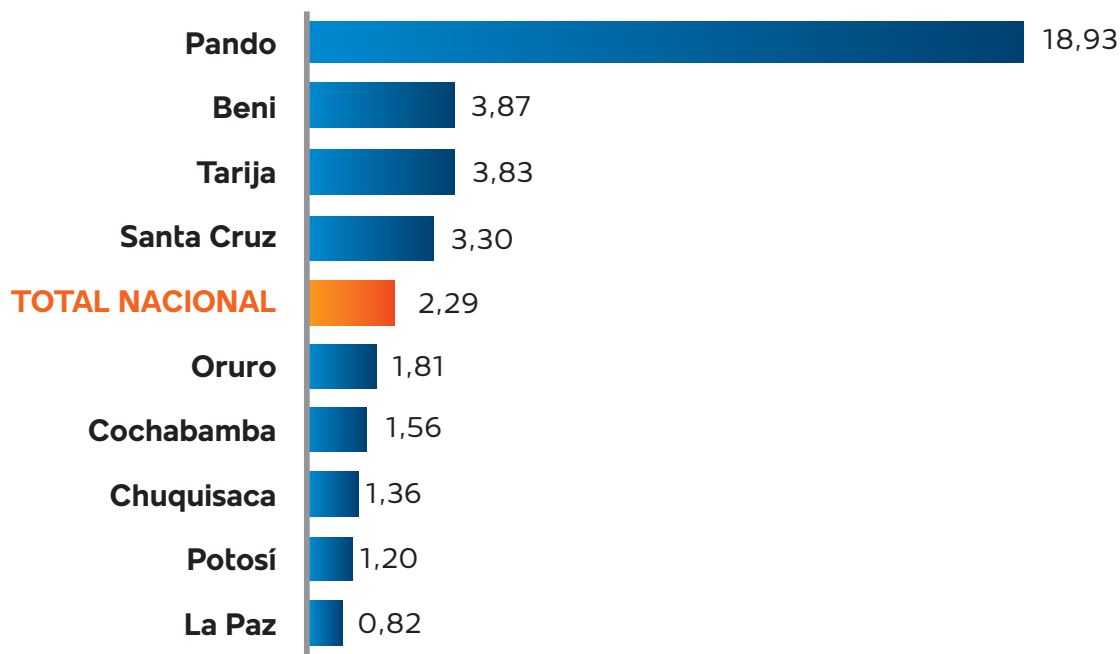

**Elaboración:** Observatorio Boliviano de Seguridad Ciudadana y Lucha Contra las Drogas.

**Fuente:** Policía Boliviana.

**(1):** Comprende los delitos de Tenencia y Porte o Portación Ilícita, tráfico ilícito de armas, Tenencia, Porte o Portación y Uso de Armas no Convencionales.

**Nota:** El cálculo de la tasa se realizó de acuerdo a la población proyectada del INE, REV 2020.

**CUADRO N° 10.1.1.3**  
**BOLIVIA: TASA DE DENUNCIAS DE DELITOS DE ARMAS DE FUEGO, POR AÑO SEGÚN DELITO, 2017 – 2021**  
**(Por 100 mil habitantes)**

Delito	2017	2018	2019	2020	2021	2022
<b>TOTAL</b>	<b>1,70</b>	<b>1,92</b>	<b>2,23</b>	<b>1,57</b>	<b>2,14</b>	<b>2,29</b>
Tenencia y Porte o Portación Ilícita	1,52	1,64	2,13	1,49	2,04	2,20
Tráfico ilícito de armas	0,06	0,11	0,03	0,07	0,08	0,09
Tenencia, Porte o Portación y Uso de Armas no Convencionales	0,12	0,18	0,08	0,01	0,02	0,00

**Elaboración:** Observatorio Boliviano de Seguridad Ciudadana y Lucha Contra las Drogas.

**Fuente:** Policía Boliviana.

**Nota:** El cálculo de la tasa se realizó de acuerdo a la población proyectada del INE, REV 2020.

**GRÁFICO N° 10.1.1.4**  
**BOLIVIA: TASA DE DENUNCIAS DE DELITOS DE ARMAS DE FUEGO,**  
**SEGÚN DELITO, 2017 – 2022**  
**(Por 100 mil habitantes)**

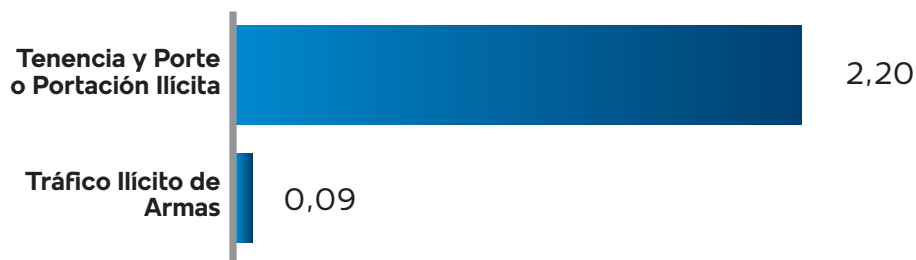

**Elaboración:** Observatorio Boliviano de Seguridad Ciudadana y Lucha Contra las Drogas.

**Fuente:** Policía Boliviana.

**Nota:** El cálculo de la tasa se realizó de acuerdo a la población proyectada

**CUADRO N° 10.1.1.4**  
**BOLIVIA: CANTIDAD DE DENUNCIAS DE DELITOS DE ARMAS**  
**DE FUEGO, POR AÑO, SEGÚN DELITO, 2017 – 2022**  
**(En número)**

Delito	2017	2018	2019	2020	2021	2022
<b>TOTAL</b>	<b>190</b>	<b>218</b>	<b>257</b>	<b>183</b>	<b>254</b>	<b>275</b>
Tenencia y Porte o Portación Ilícita	170	186	245	174	242	264
Tráfico ilícito de armas	7	12	3	8	10	11
Tenencia, Porte o Portación y Uso de Armas no Convencionales	13	20	9	1	2	0

**Elaboración:** Observatorio Boliviano de Seguridad Ciudadana y Lucha Contra las Drogas.

**Fuente:** Policía Boliviana.

**GRÁFICO N° 10.1.1.5**  
**BOLIVIA: DISTRIBUCIÓN DE LAS DENUNCIAS DE DELITOS DE ARMAS DE FUEGO, POR DELITO, 2022**  
(En porcentaje)

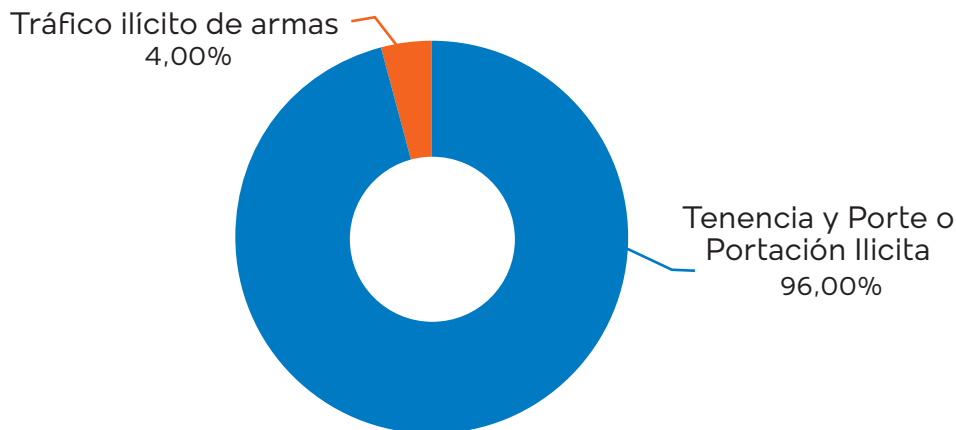

**Elaboración:** Observatorio Boliviano de Seguridad Ciudadana y Lucha Contra las Drogas.  
**Fuente:** Policía Boliviana.

**CUADRO N° 10.1.1.5**  
**BOLIVIA: CANTIDAD DE DENUNCIAS DE DELITOS DE ARMAS DE FUEGO<sup>(1)</sup>, POR AÑO, SEGÚN MUNICIPIOS CAPITALES DE DEPARTAMENTO Y EL ALTO, 2017 – 2022**  
(En número)

Municipios capitales de departamento y El Alto	2017	2018	2019	2020	2021	2022
<b>TOTAL</b>	<b>138</b>	<b>131</b>	<b>151</b>	<b>109</b>	<b>137</b>	<b>168</b>
Sucre	4	5	3	2	1	7
La Paz	16	20	14	17	37	17
El Alto	15	4	8	5	3	3
Cochabamba	35	24	37	21	21	24
Oruro	1	6	6	1	3	8
Potosí	3	5	1	4	1	7
Tarija	8	7	10	4	7	9
Santa Cruz de la Sierra	39	43	52	37	43	51
Trinidad	13	8	12	7	4	11
Cobija	4	9	8	11	17	31

**Elaboración:** Observatorio Boliviano de Seguridad Ciudadana y Lucha Contra las Drogas.  
**Fuente:** Policía Boliviana.

(1): Comprende los delitos de Tenencia y Porte o Portación Ilícita, tráfico ilícito de armas, Tenencia, Porte o Portación y Uso de Armas no Convencionales.

**GRÁFICO N° 10.1.1.6**  
**BOLIVIA: DISTRIBUCIÓN DE DENUNCIAS DE DELITOS ARMAS DE FUEGO<sup>(1)</sup>,**  
**SEGÚN MUNICIPIOS CAPITALES DE DEPARTAMENTO Y EL ALTO, 2022**  
**(En porcentaje)**

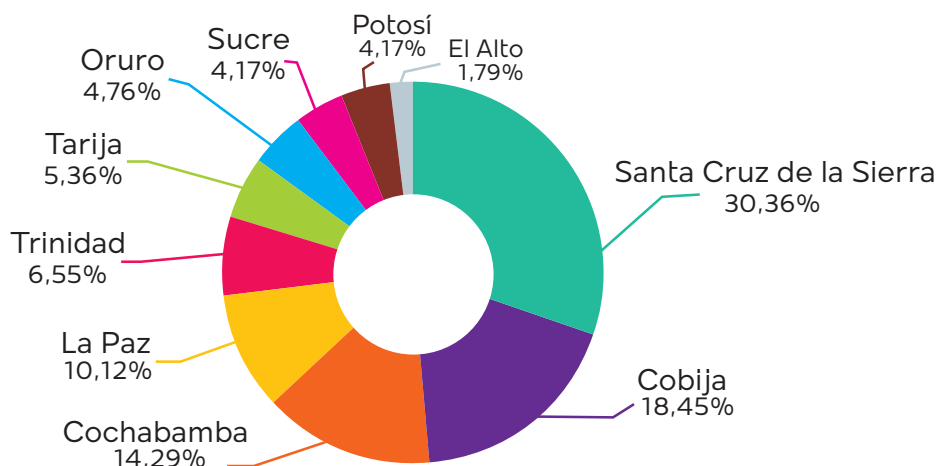

**Elaboración:** Observatorio Boliviano de Seguridad Ciudadana y Lucha Contra las Drogas.

**Fuente:** Policía Boliviana.

**(1):** Comprende los delitos de Tenencia y Porte o Portación Ilícita, tráfico ilícito de armas, Tenencia, Porte o Portación y Uso de Armas no Convencionales.

**CUADRO N° 10.1.1.6**  
**BOLIVIA: TASA DE DENUNCIAS DE DELITOS DE ARMAS DE FUEGO<sup>(1)</sup> EN MUNICIPIOS**  
**CAPITALES DE DEPARTAMENTO Y EL ALTO, POR AÑO, SEGÚN , 2017 – 2022**  
**(Por 100 mil habitantes)**

Municipios capitales de departamento y El Alto	2017	2018	2019	2020	2021	2022
<b>TOTAL</b>	<b>2,39</b>	<b>2,22</b>	<b>2,51</b>	<b>1,78</b>	<b>2,20</b>	<b>2,65</b>
Sucre	1,22	1,49	0,88	0,58	0,28	1,94
La Paz	1,77	2,19	1,52	1,82	3,91	1,78
El Alto	1,48	0,39	0,76	0,47	0,28	0,27
Cochabamba	4,48	3,01	4,56	2,54	2,50	2,80
Oruro	0,31	1,83	1,80	0,29	0,87	2,27
Potosí	1,22	1,99	0,39	1,54	0,38	2,60
Tarija	3,25	2,78	3,90	1,53	2,62	3,30
Santa Cruz de la Sierra	2,27	2,45	2,90	2,02	2,30	2,68
Trinidad	8,72	5,25	7,70	4,40	2,46	6,62
Cobiya	5,07	11,08	9,58	12,82	19,30	34,34

**Elaboración:** Observatorio Boliviano de Seguridad Ciudadana y Lucha Contra las Drogas.

**Fuente:** Policía Boliviana.

**(1):** Comprende los delitos de Tenencia y Porte o Portación Ilícita, tráfico ilícito de armas, Tenencia, Porte o Portación y Uso de Armas no Convencionales.

**Nota:** El cálculo de la tasa se realizó de acuerdo a la población proyectada del INE, REV 2020.



**GRÁFICO N° 10.1.1.7**  
**BOLIVIA: DISTRIBUCIÓN DE DENUNCIAS DE DELITOS DE ARMAS DE FUEGO<sup>(1)</sup>,**  
**SEGÚN MUNICIPIOS CAPITALES DE DEPARTAMENTOS Y EL ALTO, 2022**  
**(Por 100 mil habitantes)**

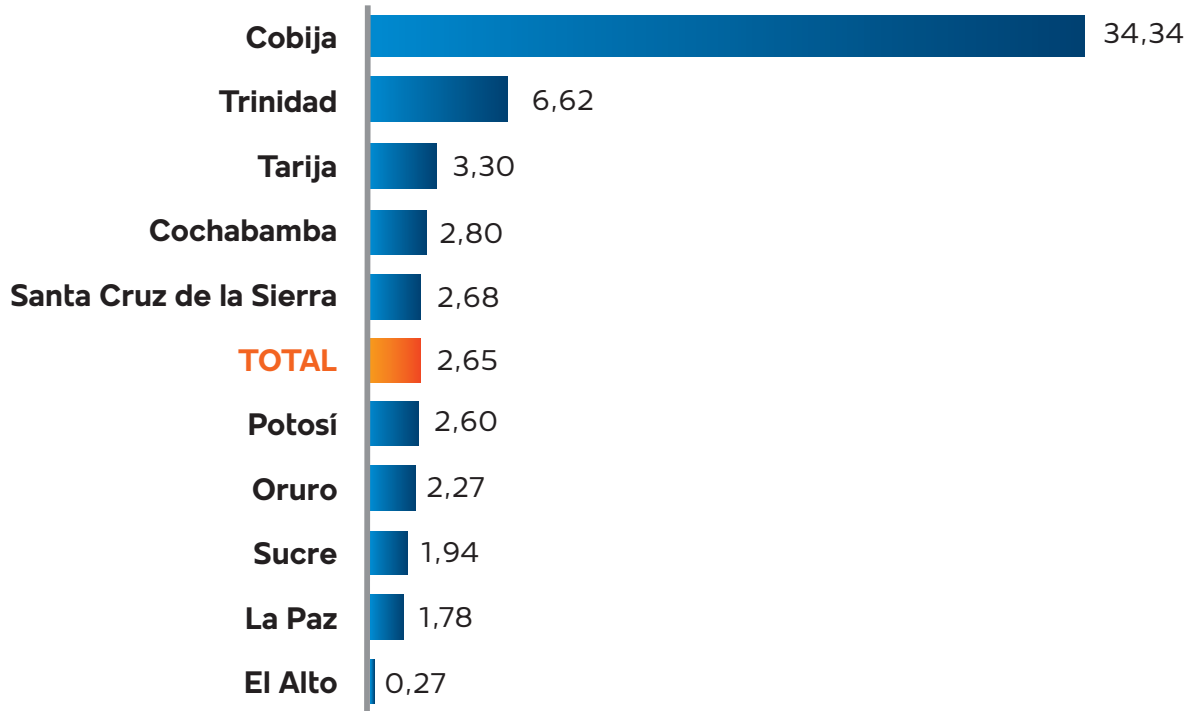

**Elaboración:** Observatorio Boliviano de Seguridad Ciudadana y Lucha Contra las Drogas.

**Fuente:** Policía Boliviana.

**(1):** Comprende los delitos de Tenencia y Porte o Portación Ilícita, tráfico ilícito de armas, Tenencia, Porte o Portación y Uso de Armas no Convencionales.

**Nota:** El cálculo de la tasa se realizó de acuerdo a la población proyectada del INE, REV 2020.

**GRÁFICO N° 10.1.1.8**  
**BOLIVIA: DISTRIBUCIÓN DE DENUNCIAS DE DELITOS DE ARMAS DE FUEGO<sup>(1)</sup>,**  
**SEGÚN MES, 2022**  
**(En porcentaje)**

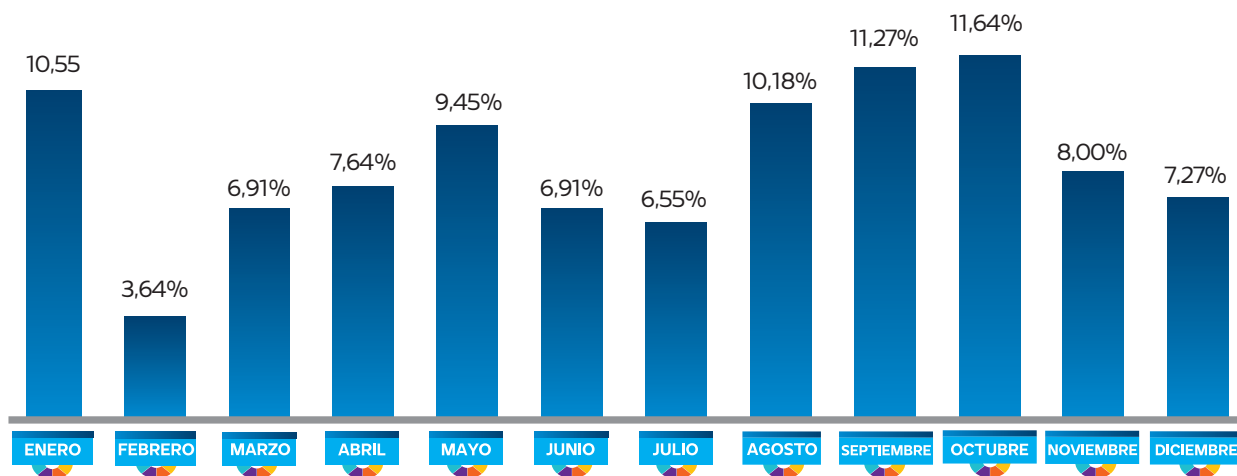

**Elaboración:** Observatorio Boliviano de Seguridad Ciudadana y Lucha Contra las Drogas.

**Fuente:** Policía Boliviana.

**(1):** Comprende los delitos de Tenencia y Porte o Portación Ilícita, tráfico ilícito de armas, Tenencia, Porte o Portación y Uso de Armas no Convencionales.

**GRÁFICO N° 10.1.1.9**  
**BOLIVIA: DISTRIBUCIÓN DE DENUNCIAS DE DELITOS DE ARMAS DE FUEGO<sup>(1)</sup>,**  
**SEGÚN DÍA DE LA SEMANA QUE OCURRIÓ EL HECHO, 2022**  
**(En número)**

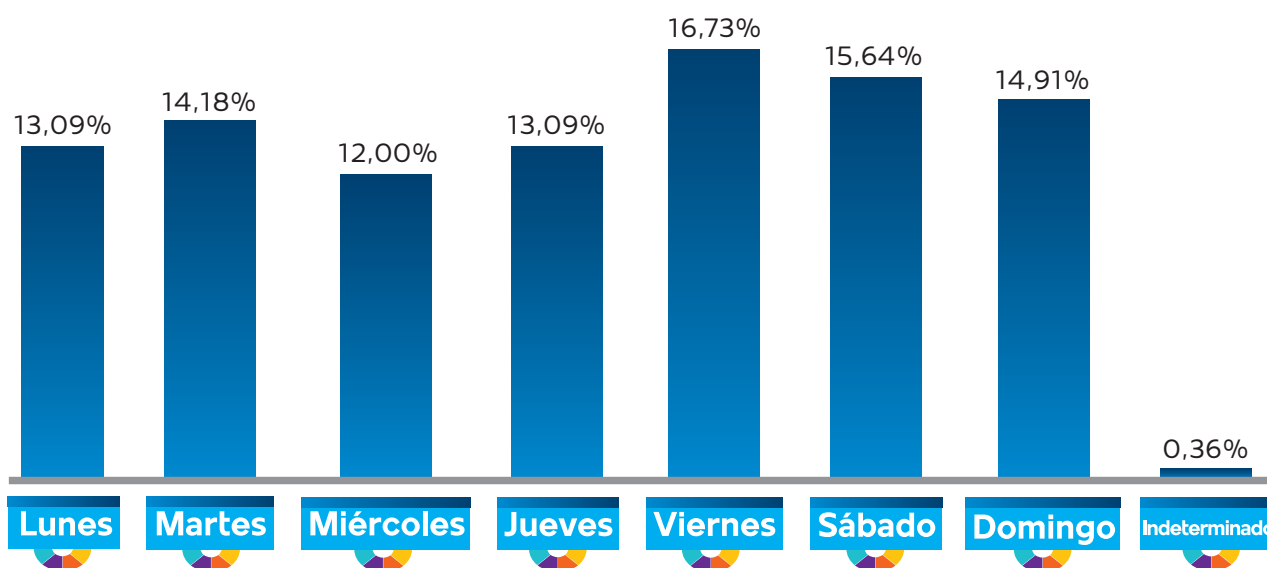

**Elaboración:** Observatorio Boliviano de Seguridad Ciudadana y Lucha Contra las Drogas.

**Fuente:** Policía Boliviana.

**(1):** Comprende los delitos de Tenencia y Porte o Portación Ilícita, tráfico ilícito de armas, Tenencia, Porte o Portación y Uso de Armas no Convencionales.



**GRÁFICO N° 10.1.1.10**  
**BOLIVIA: DISTRIBUCIÓN DE DENUNCIAS DE DELITOS DE ARMAS DE FUEGO<sup>(1)</sup>,**  
**SEGÚN HORA QUE OCURRIÓ EL HECHO, 2022**  
**(En porcentaje)**

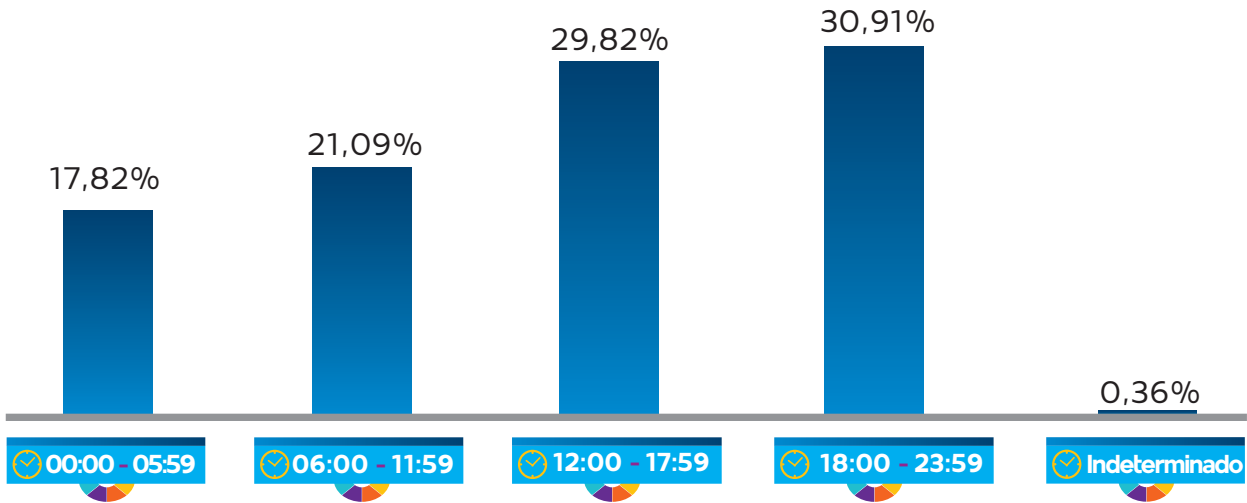

**Elaboración:** Observatorio Boliviano de Seguridad Ciudadana y Lucha Contra las Drogas.

**Fuente:** Policía Boliviana.

**(1):** Comprende los delitos de Tenencia y Porte o Portación Ilícita, tráfico ilícito de armas, Tenencia, Porte o Portación y Uso de Armas no Convencionales.



## 10.2 ESTADÍSTICAS DEPARTAMENTALES

### 10.2.1 CHUQUISACA

#### 10.2.1.1 CARACTERÍSTICAS DE LAS DENUNCIAS DE DELITOS

**CUADRO N° 10.2.1.1.1**  
**CHUQUISACA: CANTIDAD DE DENUNCIAS DE DELITOS DE ARMAS DE FUEGO<sup>(1)</sup>, POR AÑO, SEGÚN MUNICIPIO, 2017 - 2022**  
 (En número)

Municipio	2017	2018	2019	2020	2021	2022
<b>TOTAL</b>	<b>4</b>	<b>5</b>	<b>3</b>	<b>2</b>	<b>2</b>	<b>9</b>
Sucre	4	5	3	2	1	7
San Lucas	0	0	0	0	0	1
Yamparáez	0	0	0	0	0	1
Monteagudo	0	0	0	0	1	0

**Elaboración:** Observatorio Boliviano de Seguridad Ciudadana y Lucha Contra las Drogas.

**Fuente:** Policía Boliviana.

**(1):** Comprende los delitos de Tenencia y Porte o Portación Ilícita, tráfico ilícito de armas, Tenencia, Porte o Portación y Uso de Armas no Convencionales.

**GRÁFICO N° 10.2.1.1.1**  
**CHUQUISACA: CANTIDAD DE DENUNCIAS DE DELITOS DE ARMAS DE FUEGO<sup>(1)</sup>, POR AÑO, 2017 – 2022**  
 (En número)

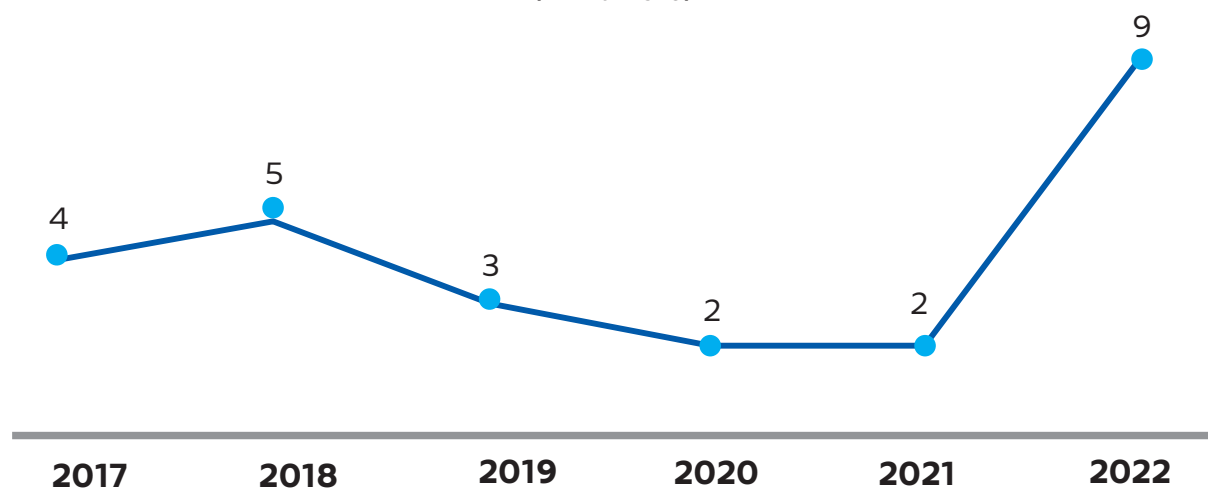

**Elaboración:** Observatorio Boliviano de Seguridad Ciudadana y Lucha Contra las Drogas.

**Fuente:** Policía Boliviana.

**(1):** Comprende los delitos de Tenencia y Porte o Portación Ilícita, tráfico ilícito de armas, Tenencia, Porte o Portación y Uso de Armas no Convencionales.

**Nota:** El cálculo de la tasa se realizó de acuerdo a la población proyectada del INE, REV 2020.



**GRÁFICO N° 10.2.1.1.2**  
**CHUQUISACA: DISTRIBUCIÓN DE DENUNCIAS DE DELITOS DE ARMAS DE FUEGO<sup>(1)</sup>,**  
**POR MUNICIPIO, 2022**  
**(En número)**

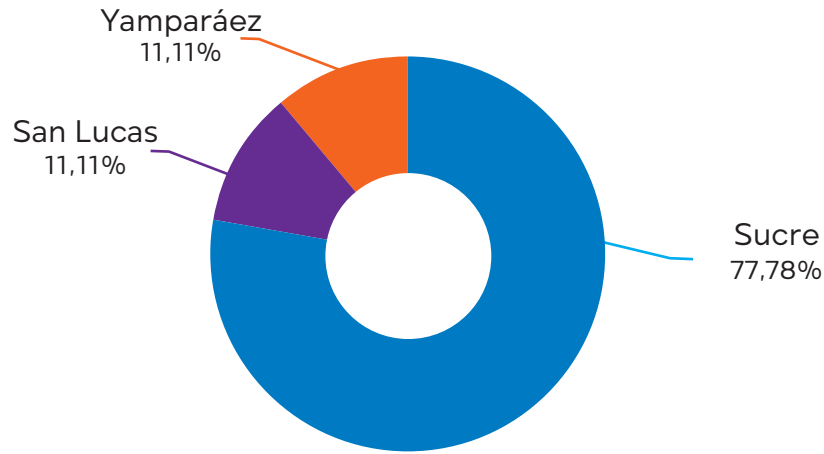

**Elaboración:** Observatorio Boliviano de Seguridad Ciudadana y Lucha Contra las Drogas.

**Fuente:** Policía Boliviana.

**(1):** Comprende los delitos de Tenencia y Porte o Portación Ilícita, tráfico ilícito de armas, Tenencia, Porte o Portación y Uso de Armas no Convencionales.

**CUADRO N° 10.2.1.1.2**  
**CHUQUISACA: CANTIDAD DE DENUNCIAS DE DELITOS DE ARMAS**  
**DE FUEGO, POR AÑO, SEGÚN DELITO, 2017 - 2022**  
**(En número)**

Delitos	2017	2018	2019	2020	2021	2022
<b>TOTAL</b>	<b>4</b>	<b>5</b>	<b>3</b>	<b>2</b>	<b>2</b>	<b>9</b>
Tenencia y Porte o Portación Ilícita	3	1	3	2	2	9
Tenencia, Porte o Portación y Uso de Armas no Convencionales	1	4	0	0	0	0

**Elaboración:** Observatorio Boliviano de Seguridad Ciudadana y Lucha Contra las Drogas.

**Fuente:** Policía Boliviana.

## 10.2.2 LA PAZ

### 10.2.2.1 CARACTERÍSTICAS DE LAS DENUNCIAS DE DELITOS

**CUADRO N° 10.2.2.1**  
**LA PAZ: CANTIDAD DE DENUNCIAS DE DELITOS DE ARMAS DE FUEGO<sup>(1)</sup>, POR AÑO, SEGÚN MUNICIPIO, 2017 - 2022**  
 (En número)

Municipio	2017	2018	2019	2020	2021	2022
<b>TOTAL</b>	<b>33</b>	<b>31</b>	<b>23</b>	<b>23</b>	<b>45</b>	<b>25</b>
La Paz	16	20	14	17	37	17
El Alto	15	4	8	5	3	3
Resto de municipios	2	7	1	1	5	5

**Elaboración:** Observatorio Boliviano de Seguridad Ciudadana y Lucha Contra las Drogas.

**Fuente:** Policía Boliviana.

**(1):** Comprende los delitos de Tenencia y Porte o Portación Ilícita, tráfico ilícito de armas, Tenencia, Porte o Portación y Uso de Armas no Convencionales.

**GRÁFICO N° 10.2.2.1.1**  
**LA PAZ: CANTIDAD DE DENUNCIAS DE DELITOS DE ARMAS DE FUEGO<sup>(1)</sup>, POR AÑO, 2017 – 2022**  
 (En número)

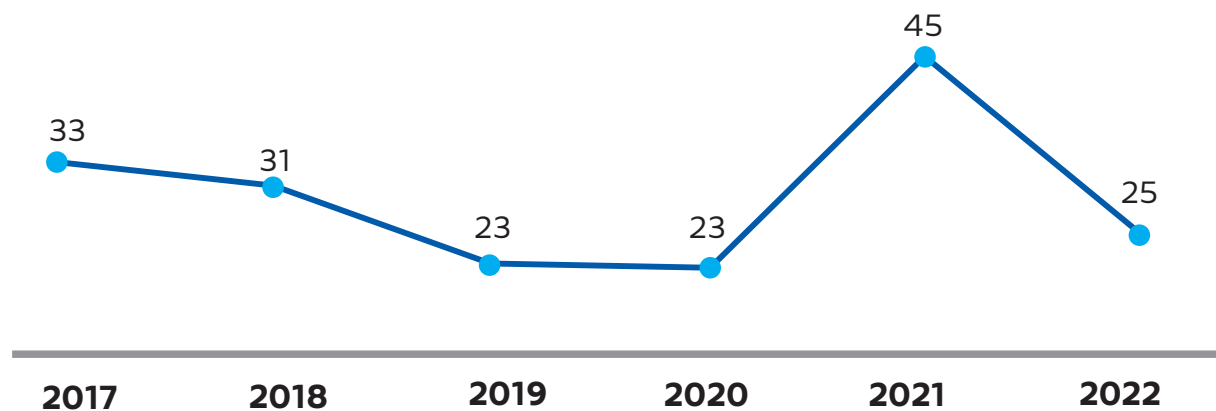

**Elaboración:** Observatorio Boliviano de Seguridad Ciudadana y Lucha Contra las Drogas.

**Fuente:** Policía Boliviana.

**(1):** Comprende los delitos de Tenencia y Porte o Portación Ilícita, tráfico ilícito de armas, Tenencia, Porte o Portación y Uso de Armas no Convencionales.

**GRÁFICO N° 10.2.2.1.2**  
**LA PAZ: DISTRIBUCIÓN DE DENUNCIAS DE DELITOS DE ARMAS DE FUEGO<sup>(1)</sup>, POR MUNICIPIO, 2022**  
(En porcentaje)

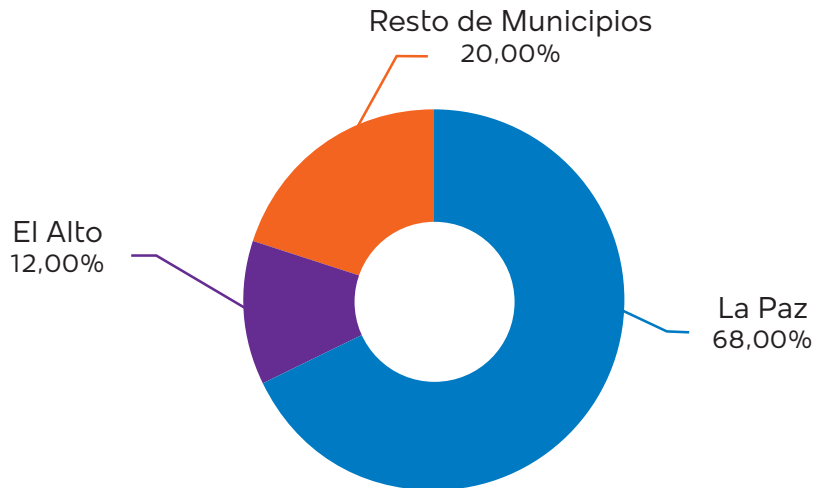

**Elaboración:** Observatorio Boliviano de Seguridad Ciudadana y Lucha Contra las Drogas.

**Fuente:** Policía Boliviana.

**(1):** Comprende los delitos de Tenencia y Porte o Portación Ilícita, tráfico ilícito de armas, Tenencia, Porte o Portación y Uso de Armas no Convencionales.

**CUADRO N° 10.2.2.1.2**  
**LA PAZ: CANTIDAD DE DENUNCIAS DE DELITOS DE ARMAS DE FUEGO, POR AÑO, SEGÚN DELITO, 2017 - 2022**  
(En número)

Delitos	2017	2018	2019	2020	2021	2022
<b>TOTAL</b>	<b>33</b>	<b>31</b>	<b>23</b>	<b>23</b>	<b>45</b>	<b>25</b>
Tenencia y Porte o Portación Ilícita	28	29	20	23	41	23
Tráfico ilícito de armas	1	2	0	0	3	2
Tenencia, Porte o Portación y Uso de Armas no Convencionales	4	0	3	0	1	0

**Elaboración:** Observatorio Boliviano de Seguridad Ciudadana y Lucha Contra las Drogas.

**Fuente:** Policía Boliviana.

**GRÁFICO N° 10.2.2.1.3**  
**LA PAZ: DISTRIBUCIÓN DE LAS DENUNCIAS DE DELITOS DE ARMAS DE FUEGO,**  
**POR DELITO, 2022**  
**(En porcentaje)**

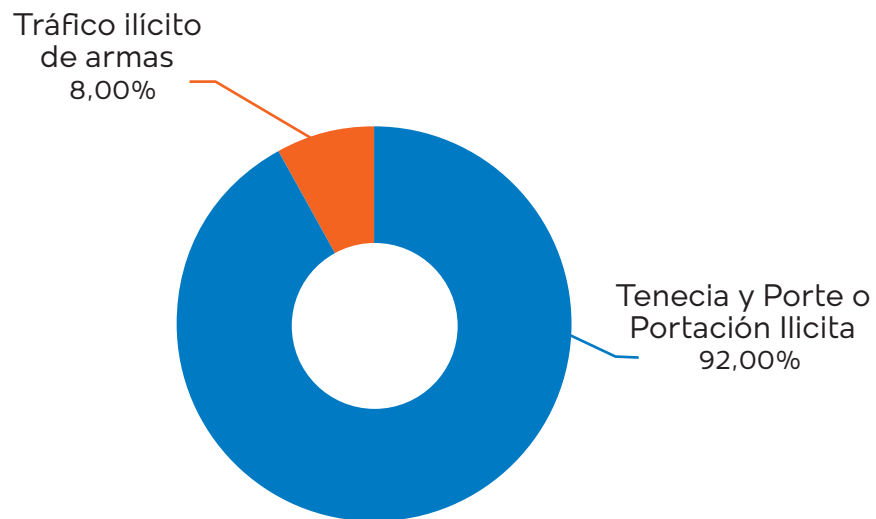

**Elaboración:** Observatorio Boliviano de Seguridad Ciudadana y Lucha Contra las Drogas.  
**Fuente:** Policía Boliviana.



## 10.2.3 COCHABAMBA

### 10.2.3.1 CARACTERÍSTICAS DE LAS DENUNCIAS DE DELITOS

CUADRO N° 10.2.3.1

**COCHABAMBA: CANTIDAD DE DENUNCIAS DE DELITOS DE ARMAS DE FUEGO<sup>(1)</sup>, POR AÑO, SEGÚN MUNICIPIO, 2017 - 2022**

(En número)

Municipio	2017	2018	2019	2020	2021	2022
<b>TOTAL</b>	<b>49</b>	<b>41</b>	<b>54</b>	<b>35</b>	<b>40</b>	<b>33</b>
Cochabamba	35	24	37	21	21	24
Sacaba	5	3	6	5	9	1
Quillacollo	1	4	3	2	2	1
Villa Tunari	3	2	1	2	1	1
Resto de municipios	5	8	7	5	7	6

**Elaboración:** Observatorio Boliviano de Seguridad Ciudadana y Lucha Contra las Drogas.

**Fuente:** Policía Boliviana.

(1): Comprende los delitos de Tenencia y Porte o Portación Ilícita, tráfico ilícito de armas, Tenencia, Porte o Portación y Uso de Armas no Convencionales.

GRÁFICO N° 10.2.3.1

**COCHABAMBA: CANTIDAD DE DENUNCIAS DE DELITOS DE ARMAS DE FUEGO<sup>(1)</sup>, POR AÑO, 2017 – 2022**

(En número)

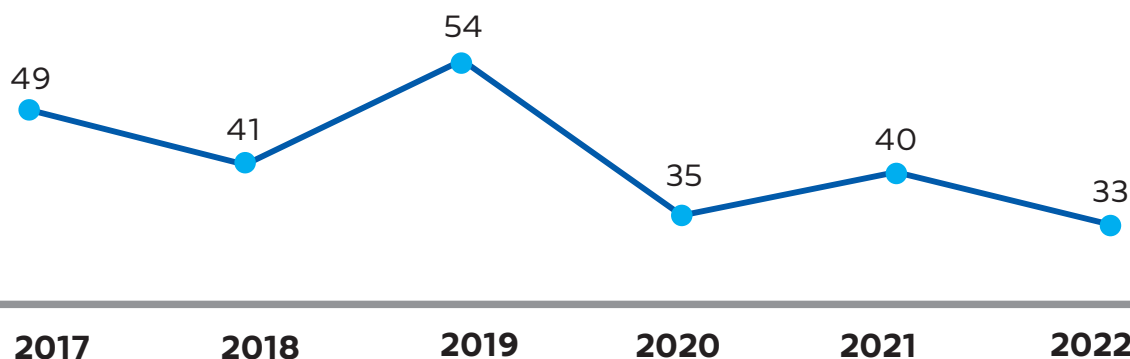

**Elaboración:** Observatorio Boliviano de Seguridad Ciudadana y Lucha Contra las Drogas.

**Fuente:** Policía Boliviana.

(1): Comprende los delitos de Tenencia y Porte o Portación Ilícita, tráfico ilícito de armas, Tenencia, Porte o Portación y Uso de Armas no Convencionales.

**GRÁFICO N° 10.2.3.1.2**  
**COCHABAMBA: DISTRIBUCIÓN DE DENUNCIAS DE DELITOS DE ARMAS DE FUEGO<sup>(1)</sup>, POR MUNICIPIO, 2022**  
 (En porcentaje)

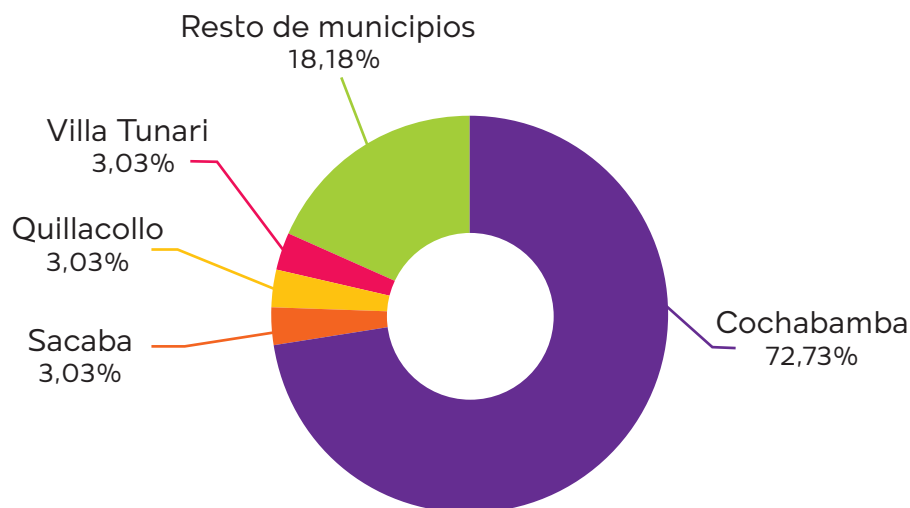

**Elaboración:** Observatorio Boliviano de Seguridad Ciudadana y Lucha Contra las Drogas.  
**Fuente:** Policía Boliviana.

(1): Comprende los delitos de Tenencia y Porte o Portación Ilícita, tráfico ilícito de armas, Tenencia, Porte o Portación y Uso de Armas no Convencionales.

**CUADRO N° 10.2.3.1.2**  
**COCHABAMBA: CANTIDAD DE DENUNCIAS DE DELITOS DE ARMAS DE FUEGO, POR AÑO, SEGÚN DELITO, 2017 - 2022**  
 (En número)

Delitos	2017	2018	2019	2020	2021	2022
<b>TOTAL</b>	<b>49</b>	<b>41</b>	<b>54</b>	<b>35</b>	<b>40</b>	<b>33</b>
Tenencia y Porte o Portación Ilícita	46	40	52	32	40	32
Tráfico ilícito de armas	1	0	1	2	0	1
Tenencia, Porte o Portación y Uso de Armas no Convencionales	2	1	1	1	0	0

**Elaboración:** Observatorio Boliviano de Seguridad Ciudadana y Lucha Contra las Drogas.  
**Fuente:** Policía Boliviana.

**GRÁFICO N° 10.2.3.1.3**  
**COCHABAMBA: DISTRIBUCIÓN DE LAS DENUNCIAS DE DELITOS DE ARMAS DE FUEGO,**  
**POR DELITO, 2022**  
**(En porcentaje)**

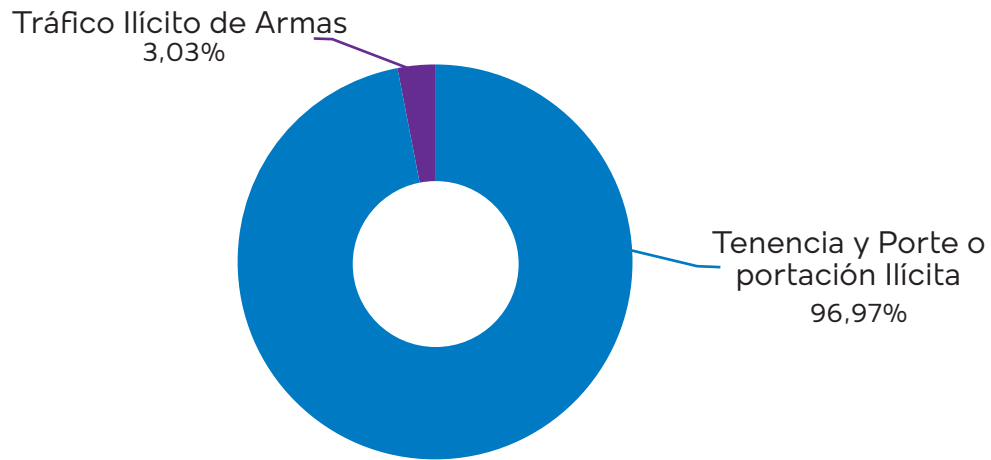

**Elaboración:** Observatorio Boliviano de Seguridad Ciudadana y Lucha Contra las Drogas.

**Fuente:** Policía Boliviana.

**(1):** Comprende los delitos de Tenencia y Porte o Portación Ilícita, tráfico ilícito de armas, Tenencia, Porte o Portación y Uso de Armas no Convencionales.



**10.2.4 ORURO****10.2.4.1 CARACTERÍSTICAS DE LAS DENUNCIAS DE DELITOS**

**CUADRO N° 10.2.4.1.1**  
**ORURO: CANTIDAD DE DENUNCIAS DE DELITOS DE ARMAS DE FUEGO<sup>(1)</sup>, POR AÑO, SEGÚN MUNICIPIO, 2017 - 2022**  
 (En número)

Municipio	2017	2018	2019	2020	2021	2022
<b>TOTAL</b>	<b>1</b>	<b>8</b>	<b>8</b>	<b>2</b>	<b>5</b>	<b>10</b>
Oruro	1	6	6	1	3	8
Huanuni	0	1	0	1	1	1
Challapata	0	0	0	0	0	1
Caracollo	0	0	2	0	0	0
Poopó	0	0	0	0	1	0
Antequera	0	1	0	0	0	0

**Elaboración:** Observatorio Boliviano de Seguridad Ciudadana y Lucha Contra las Drogas.

**Fuente:** Policía Boliviana.

**(1):** Comprende los delitos de Tenencia y Porte o Portación Ilícita, tráfico ilícito de armas, Tenencia, Porte o Portación y Uso de Armas no Convencionales.

**GRÁFICO N° 10.2.4.1.1**  
**ORURO: CANTIDAD DE DENUNCIAS DE DELITOS DE ARMAS DE FUEGO<sup>(1)</sup>, POR AÑO, 2017 – 2022**  
 (En número)

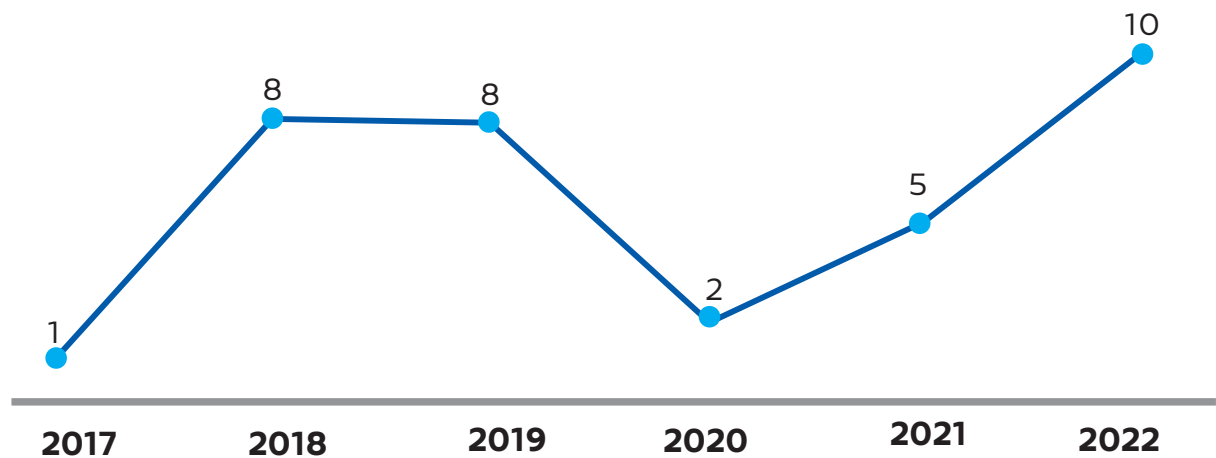

**Elaboración:** Observatorio Boliviano de Seguridad Ciudadana y Lucha Contra las Drogas.

**Fuente:** Policía Boliviana.

**(1):** Comprende los delitos de Tenencia y Porte o Portación Ilícita, tráfico ilícito de armas, Tenencia, Porte o Portación y Uso de Armas no Convencionales.

**GRÁFICO N° 10.2.4.1.2**  
**ORURO: DISTRIBUCIÓN DE DENUNCIAS DE DELITOS DE ARMAS DE FUEGO<sup>(1)</sup>, POR MUNICIPIO, 2022**  
(En porcentaje)

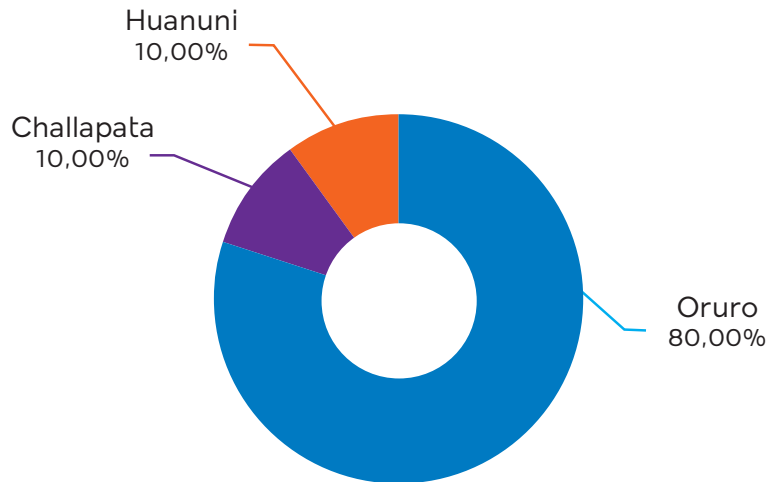

**Elaboración:** Observatorio Boliviano de Seguridad Ciudadana y Lucha Contra las Drogas.

**Fuente:** Policía Boliviana.

(1): Comprende los delitos de Tenencia y Porte o Portación Ilícita, tráfico ilícito de armas, Tenencia, Porte o Portación y Uso de Armas no Convencionales.

**CUADRO N° 10.2.4.1.2**  
**ORURO: CANTIDAD DE DENUNCIAS DE DELITOS DE ARMAS DE FUEGO, POR AÑO, SEGÚN DELITO, 2017 - 2022**  
(En número)

Delitos	2017	2018	2019	2020	2021	2022
<b>TOTAL</b>	<b>1</b>	<b>8</b>	<b>8</b>	<b>2</b>	<b>5</b>	<b>10</b>
Tenencia y Porte o Portación Ilícita	0	5	6	1	5	10
Tenencia, Porte o Portación y Uso de Armas no Convencionales	1	2	2	0	0	0
Tráfico ilícito de armas	0	1	0	1	0	0

**Elaboración:** Observatorio Boliviano de Seguridad Ciudadana y Lucha Contra las Drogas.

**Fuente:** Policía Boliviana.

## 10.2.5 POTOSÍ

### 10.2.5.1 CARACTERÍSTICAS DE LAS DENUNCIAS DE DELITOS

**CUADRO N° 10.2.5.1**  
**POTOSÍ: CANTIDAD DE DENUNCIAS DE DELITOS DE ARMAS DE FUEGO<sup>(1)</sup>, POR AÑO, SEGÚN MUNICIPIO, 2017 - 2022**  
 (En número)

Municipio	2017	2018	2019	2020	2021	2022
<b>TOTAL</b>	<b>4</b>	<b>8</b>	<b>3</b>	<b>10</b>	<b>5</b>	<b>11</b>
Potosí	3	5	1	4	1	7
Tupiza	0	0	1	2	0	3
Llallagua	0	2	1	2	1	1
Resto de municipios	1	1	0	2	3	0

**Elaboración:** Observatorio Boliviano de Seguridad Ciudadana y Lucha Contra las Drogas.

**Fuente:** Policía Boliviana.

**(1):** Comprende los delitos de Tenencia y Porte o Portación Ilícita, tráfico ilícito de armas, Tenencia, Porte o Portación y Uso de Armas no Convencionales.

**GRÁFICO N° 10.2.5.1**  
**POTOSÍ: CANTIDAD DE DENUNCIAS DE DELITOS DE ARMAS DE FUEGO<sup>(1)</sup>, POR AÑO, 2017 – 2022**  
 (En número)

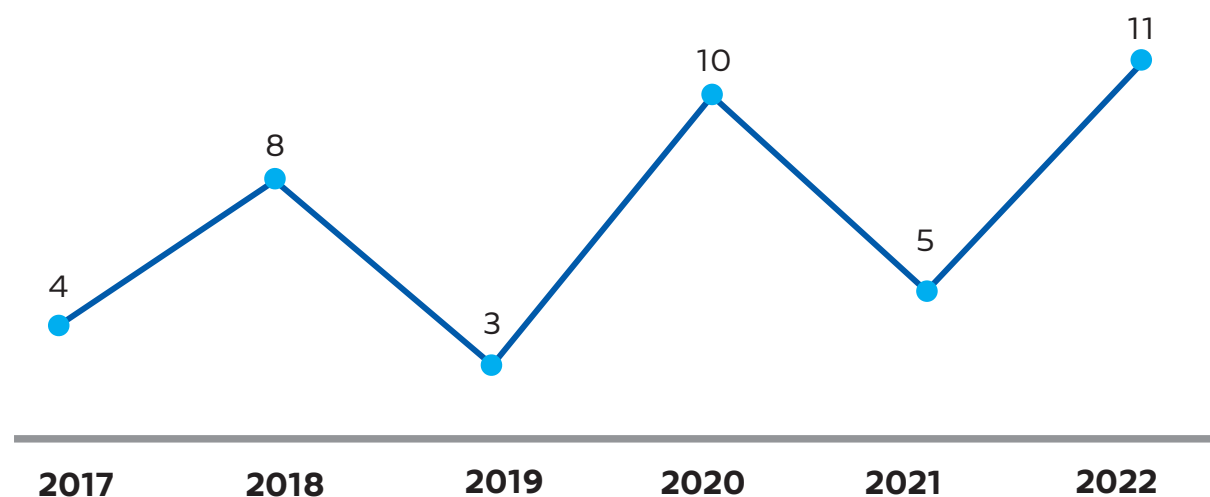

**Elaboración:** Observatorio Boliviano de Seguridad Ciudadana y Lucha Contra las Drogas.

**Fuente:** Policía Boliviana.

**(1):** Comprende los delitos de Tenencia y Porte o Portación Ilícita, tráfico ilícito de armas, Tenencia, Porte o Portación y Uso de Armas no Convencionales.

**GRÁFICO N° 10.2.5.1.2**  
**POTOSÍ: DISTRIBUCIÓN DE DENUNCIAS DE DELITOS DE ARMAS DE FUEGO<sup>(1)</sup>, POR MUNICIPIO, 2022**  
(En porcentaje)

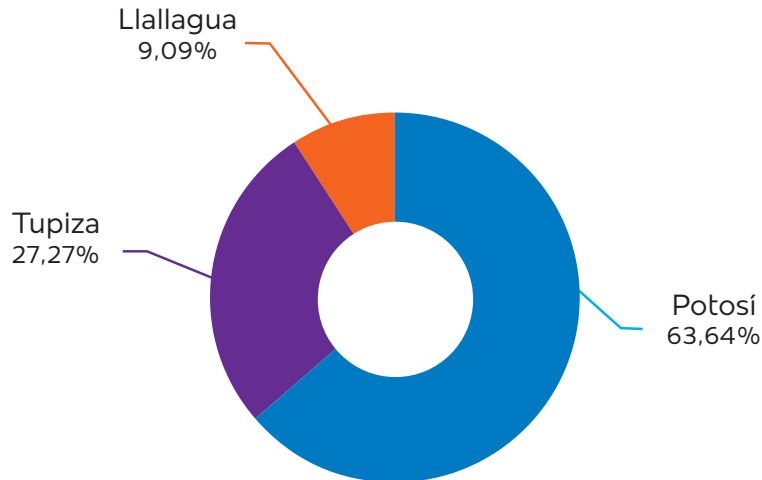

**Elaboración:** Observatorio Boliviano de Seguridad Ciudadana y Lucha Contra las Drogas.

**Fuente:** Policía Boliviana.

**(1):** Comprende los delitos de Tenencia y Porte o Portación Ilícita, tráfico ilícito de armas, Tenencia, Porte o Portación y Uso de Armas no Convencionales.

**CUADRO N° 10.2.5.1.2**  
**POTOSÍ: CANTIDAD DE DENUNCIAS DE DELITOS DE ARMAS DE FUEGO, POR AÑO, SEGÚN DELITO, 2017 - 2022**  
(En número)

Delitos	2017	2018	2019	2020	2021	2022
<b>TOTAL</b>	<b>4</b>	<b>8</b>	<b>3</b>	<b>10</b>	<b>5</b>	<b>11</b>
Tenencia y Porte o Portación Ilícita	2	4	3	9	5	11
Tenencia, Porte o Portación y Uso de Armas no Convencionales	2	3	0	0	0	0
Tráfico ilícito de armas	0	1	0	1	0	0

**Elaboración:** Observatorio Boliviano de Seguridad Ciudadana y Lucha Contra las Drogas.

**Fuente:** Policía Boliviana.

## 10.2.6 TARIJA

### 10.2.6.1 CARACTERÍSTICAS DE LAS DENUNCIAS DE DELITOS

**CUADRO N° 10.2.6.1**  
**TARIJA: CANTIDAD DE DENUNCIAS DE DELITOS DE ARMAS DE FUEGO<sup>(1)</sup>, POR AÑO, SEGÚN MUNICIPIO, 2017 - 2022**  
 (En número)

Municipio	2017	2018	2019	2020	2021	2022
<b>TOTAL</b>	<b>22</b>	<b>17</b>	<b>25</b>	<b>15</b>	<b>23</b>	<b>23</b>
Tarija	8	7	10	4	7	9
Yacuiba	11	8	8	6	9	5
Bermejo	1	1	6	3	2	5
Resto de municipios	2	1	1	2	5	4

**Elaboración:** Observatorio Boliviano de Seguridad Ciudadana y Lucha Contra las Drogas.

**Fuente:** Policía Boliviana.

**(1):** Comprende los delitos de Tenencia y Porte o Portación Ilícita, tráfico ilícito de armas, Tenencia, Porte o Portación y Uso de Armas no Convencionales.

**GRÁFICO N° 10.2.6.1**  
**TARIJA: CANTIDAD DE DENUNCIAS DE DELITOS DE ARMAS DE FUEGO<sup>(1)</sup>, POR AÑO, 2017 – 2022**  
 (En número)

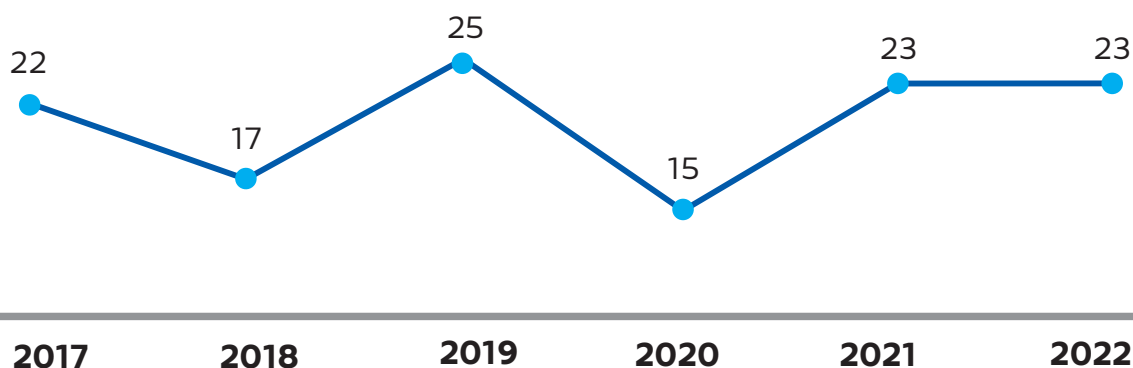

**Elaboración:** Observatorio Boliviano de Seguridad Ciudadana y Lucha Contra las Drogas.

**Fuente:** Policía Boliviana.

**(1):** Comprende los delitos de Tenencia y Porte o Portación Ilícita, tráfico ilícito de armas, Tenencia, Porte o Portación y Uso de Armas no Convencionales.



**GRÁFICO N° 10.2.6.1.2**  
**TARIJA: DISTRIBUCIÓN DE DENUNCIAS DE DELITOS DE ARMAS DE FUEGO<sup>(1)</sup>,**  
**POR MUNICIPIO, 2022**  
**(En porcentaje)**

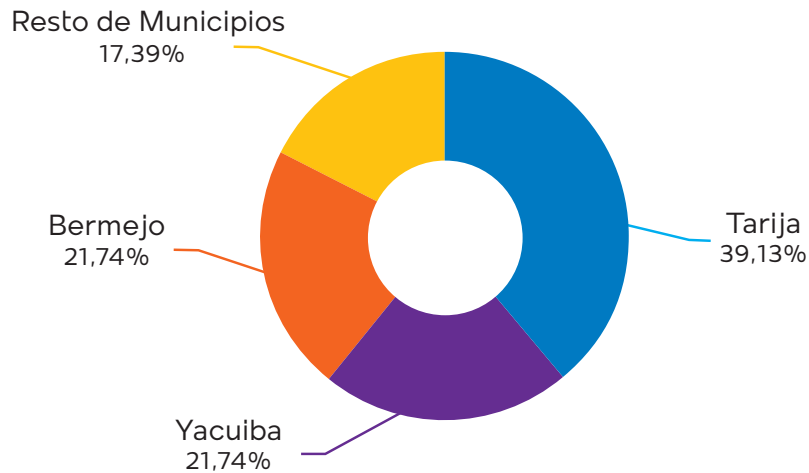

**Elaboración:** Observatorio Boliviano de Seguridad Ciudadana y Lucha Contra las Drogas.

**Fuente:** Policía Boliviana.

**(1):** Comprende los delitos de Tenencia y Porte o Portación Ilícita, tráfico ilícito de armas, Tenencia, Porte o Portación y Uso de Armas no Convencionales.

**CUADRO N° 10.2.6.1.2**  
**TARIJA: CANTIDAD DE DENUNCIAS DE DELITOS DE ARMAS DE**  
**FUEGO, POR AÑO, SEGÚN DELITO, 2017 - 2022**  
**(En número)**

Delitos	2017	2018	2019	2020	2021	2022
<b>TOTAL</b>	<b>22</b>	<b>17</b>	<b>25</b>	<b>15</b>	<b>23</b>	<b>23</b>
Tenencia y Porte o Portación Ilícita	20	9	22	15	23	22
Tenencia, Porte o Portación y Uso de Armas no Convencionales	2	7	3	0	0	0
Tráfico ilícito de armas	0	1	0	0	0	1

**Elaboración:** Observatorio Boliviano de Seguridad Ciudadana y Lucha Contra las Drogas.

**Fuente:** Policía Boliviana.

## 10.2.7 SANTA CRUZ

### 10.2.7.1 CARACTERÍSTICAS DE LAS DENUNCIAS DE DELITOS

**CUADRO N° 10.2.7.1.1**  
**SANTA CRUZ: CANTIDAD DE DENUNCIAS DE DELITOS DE ARMAS DE FUEGO<sup>(1)</sup>, POR AÑO, SEGÚN MUNICIPIO, 2017 - 2022**  
 (En número)

Municipio	2017	2018	2019	2020	2021	2022
<b>TOTAL</b>	<b>52</b>	<b>79</b>	<b>99</b>	<b>70</b>	<b>91</b>	<b>113</b>
Santa Cruz de la Sierra	39	43	52	37	43	51
Warnes	2	11	18	7	12	13
Yapacaní	4	6	5	0	3	9
San Matías	0	0	1	1	0	6
Resto de municipios	7	19	23	25	33	34

**Elaboración:** Observatorio Boliviano de Seguridad Ciudadana y Lucha Contra las Drogas.

**Fuente:** Policía Boliviana.

**(1):** Comprende los delitos de Tenencia y Porte o Portación Ilícita, tráfico ilícito de armas, Tenencia, Porte o Portación y Uso de Armas no Convencionales.

**GRÁFICO N° 10.2.7.1.1**  
**SANTA CRUZ: CANTIDAD DE DENUNCIAS DE DELITOS DE ARMAS DE FUEGO<sup>(1)</sup>, POR AÑO, 2017 – 2022**  
 (En número)

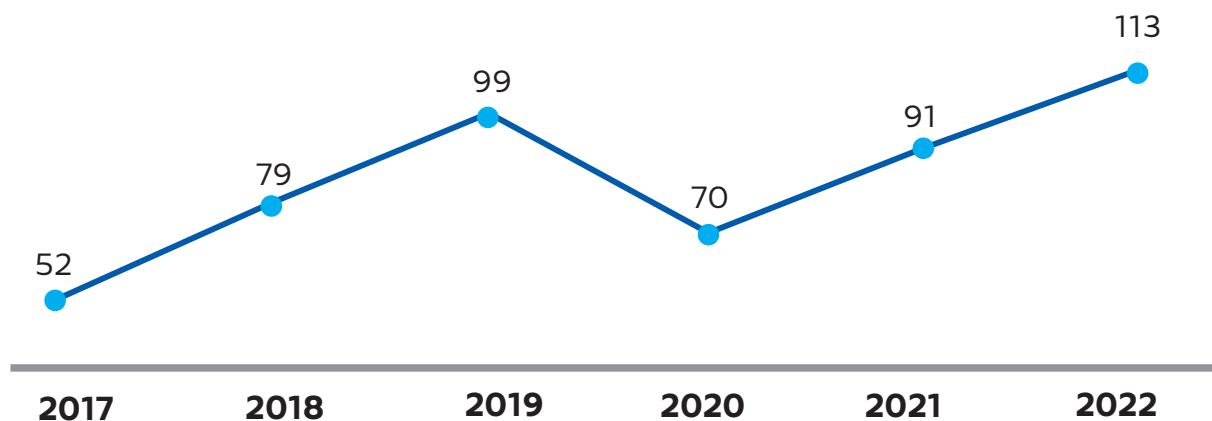

**Elaboración:** Observatorio Boliviano de Seguridad Ciudadana y Lucha Contra las Drogas.

**Fuente:** Policía Boliviana.

**(1):** Comprende los delitos de Tenencia y Porte o Portación Ilícita, tráfico ilícito de armas, Tenencia, Porte o Portación y Uso de Armas no Convencionales.

**GRÁFICO N° 10.2.7.1.2**  
**SANTA CRUZ: DISTRIBUCIÓN DE DENUNCIAS DE DELITOS DE ARMAS DE FUEGO<sup>(1)</sup>, POR MUNICIPIO, 2022**  
(En porcentaje)

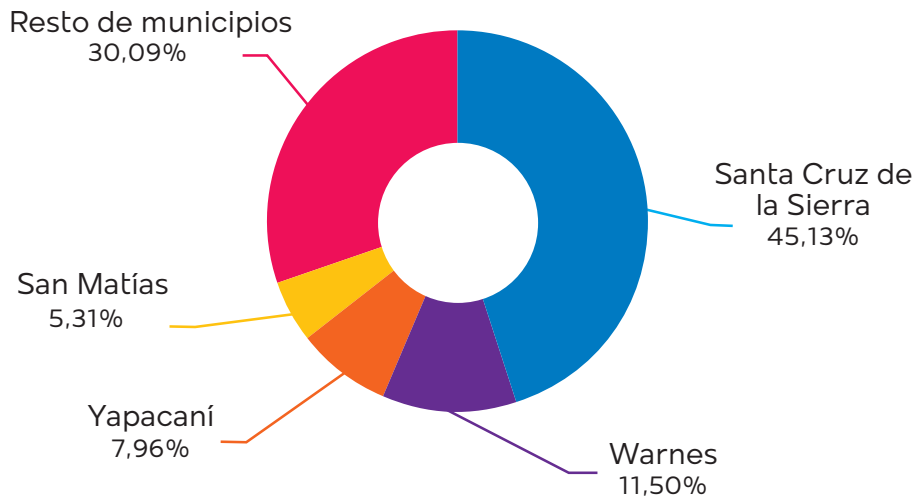

**Elaboración:** Observatorio Boliviano de Seguridad Ciudadana y Lucha Contra las Drogas.

**Fuente:** Policía Boliviana.

**(1):** Comprende los delitos de Tenencia y Porte o Portación Ilícita, tráfico ilícito de armas, Tenencia, Porte o Portación y Uso de Armas no Convencionales.

**CUADRO N° 10.2.7.1.2**  
**SANTA CRUZ: CANTIDAD DE DENUNCIAS DE DELITOS DE ARMAS DE FUEGO, POR AÑO, SEGÚN DELITO, 2017 - 2022**  
(En número)

Delitos	2017	2018	2019	2020	2021	2022
<b>TOTAL</b>	<b>52</b>	<b>79</b>	<b>99</b>	<b>70</b>	<b>91</b>	<b>113</b>
Tenencia y Porte o Portación Ilícita	48	72	98	66	87	107
Tráfico ilícito de armas	3	4	1	4	4	6
Tenencia, Porte o Portación y Uso de Armas no Convencionales	1	3	0	0	0	0

**Elaboración:** Observatorio Boliviano de Seguridad Ciudadana y Lucha Contra las Drogas.

**Fuente:** Policía Boliviana.



**GRÁFICO N° 10.2.7.1.3**  
**SANTA CRUZ: DISTRIBUCIÓN DE LAS DENUNCIAS DE DELITOS DE ARMAS DE FUEGO,**  
**POR DELITO, 2022**  
**(En porcentaje)**

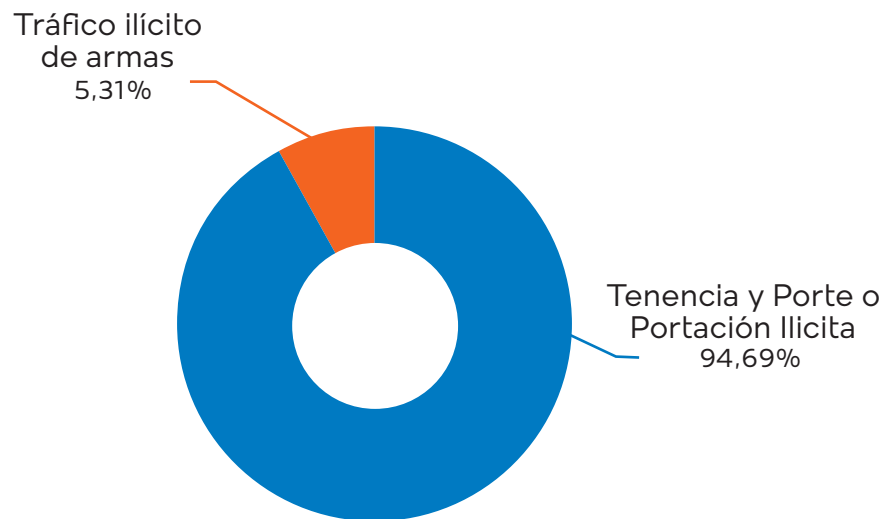

**Elaboración:** Observatorio Boliviano de Seguridad Ciudadana y Lucha Contra las Drogas.  
**Fuente:** Policía Boliviana.

## 10.2.8 BENI

### 10.2.8.1 CARACTERÍSTICAS DE LAS DENUNCIAS DE DELITOS

**CUADRO N° 10.2.8.1.1**  
**BENI: CANTIDAD DE DENUNCIAS DE DELITOS DE ARMAS DE FUEGO<sup>(1)</sup>, POR AÑO, SEGÚN MUNICIPIO, 2017 - 2022**  
(En número)

Municipio	2017	2018	2019	2020	2021	2022
<b>TOTAL</b>	<b>20</b>	<b>20</b>	<b>33</b>	<b>15</b>	<b>26</b>	<b>20</b>
Trinidad	13	8	12	7	4	11
Riberalta	2	8	18	5	11	5
Guayaramerín	4	4	3	3	10	3
Resto de municipios	1	0	0	0	1	1

**Elaboración:** Observatorio Boliviano de Seguridad Ciudadana y Lucha Contra las Drogas.

**Fuente:** Policía Boliviana.

(1): Comprende los delitos de Tenencia y Porte o Portación Ilícita, tráfico ilícito de armas, Tenencia, Porte o Portación y Uso de Armas no Convencionales.

**GRÁFICO N° 10.2.8.1.1**  
**BENI: CANTIDAD DE DENUNCIAS DE DELITOS DE ARMAS DE FUEGO<sup>(1)</sup>, POR AÑO, 2017 – 2022**  
(En número)

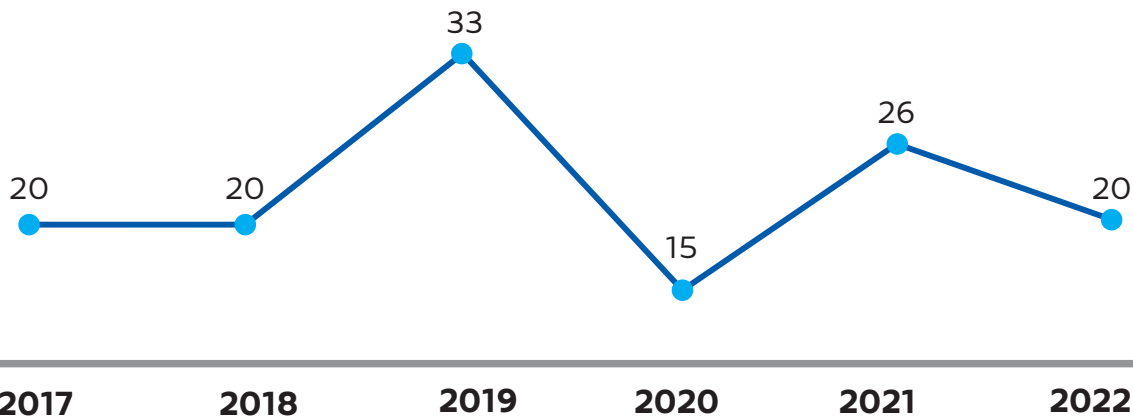

**Elaboración:** Observatorio Boliviano de Seguridad Ciudadana y Lucha Contra las Drogas.

**Fuente:** Policía Boliviana.

(1): Comprende los delitos de Tenencia y Porte o Portación Ilícita, tráfico ilícito de armas, Tenencia, Porte o Portación y Uso de Armas no Convencionales.

**GRÁFICO N° 10.2.8.1.2**  
**BENI: DISTRIBUCIÓN DE DENUNCIAS DE DELITOS DE ARMAS DE FUEGO<sup>(1)</sup>,**  
**POR MUNICIPIO, 2022**  
 (En porcentaje)

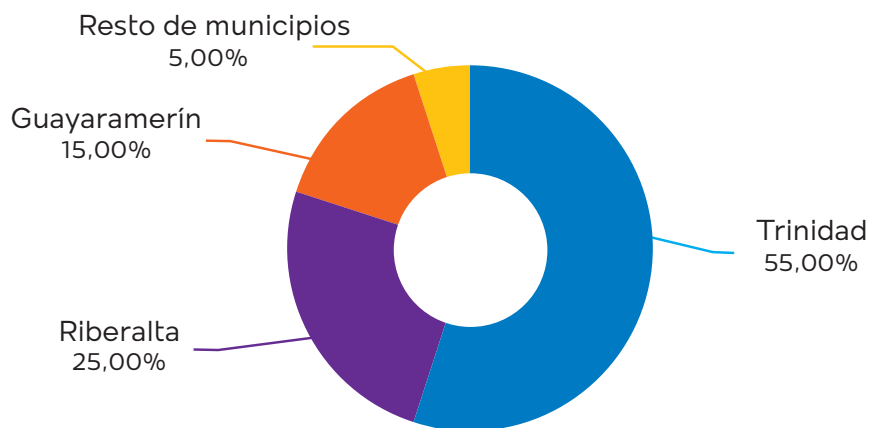

**Elaboración:** Observatorio Boliviano de Seguridad Ciudadana y Lucha Contra las Drogas.

**Fuente:** Policía Boliviana.

**(1):** Comprende los delitos de Tenencia y Porte o Portación Ilícita, tráfico ilícito de armas, Tenencia, Porte o Portación y Uso de Armas no Convencionales.

**CUADRO N° 10.2.8.1.2**  
**BENI: CANTIDAD DE DENUNCIAS DE DELITOS DE ARMAS DE**  
**FUEGO, POR AÑO, SEGÚN DELITO, 2017 - 2022**  
 (En número)

Delitos	2017	2018	2019	2020	2021	2022
<b>TOTAL</b>	<b>20</b>	<b>20</b>	<b>33</b>	<b>15</b>	<b>26</b>	<b>20</b>
Tenencia y Porte o Portación Ilícita	18	17	32	15	24	20
Tráfico ilícito de armas	2	3	1	0	1	0
Tenencia, Porte o Portación y Uso de Armas no Convencionales	0	0	0	0	1	0

**Elaboración:** Observatorio Boliviano de Seguridad Ciudadana y Lucha Contra las Drogas.

**Fuente:** Policía Boliviana.

## 10.2.9 PANDO

### 10.2.9.1 CARACTERÍSTICAS DE LAS DENUNCIAS DE DELITOS

**CUADRO N° 10.2.9.1**  
**PANDO: CANTIDAD DE DENUNCIAS DE DELITOS DE ARMAS DE FUEGO<sup>(1)</sup>, POR AÑO, SEGÚN MUNICIPIO, 2017 - 2022**  
(En número)

Municipio	2017	2018	2019	2020	2021	2022
<b>TOTAL</b>	<b>5</b>	<b>9</b>	<b>9</b>	<b>11</b>	<b>17</b>	<b>31</b>
Cobija	4	9	8	11	17	31
Filadelfia	0	0	1	0	0	0
Bolpebra	1	0	0	0	0	0

**Elaboración:** Observatorio Boliviano de Seguridad Ciudadana y Lucha Contra las Drogas.

**Fuente:** Policía Boliviana.

**(1):** Comprende los delitos de Tenencia y Porte o Portación Ilícita, tráfico ilícito de armas, Tenencia, Porte o Portación y Uso de Armas no Convencionales.

**GRÁFICO N° 10.2.9.1.1**  
**PANDO: CANTIDAD DE DENUNCIAS DE DELITOS DE ARMAS DE FUEGO<sup>(1)</sup>, POR AÑO, 2017 – 2022**  
(En número)

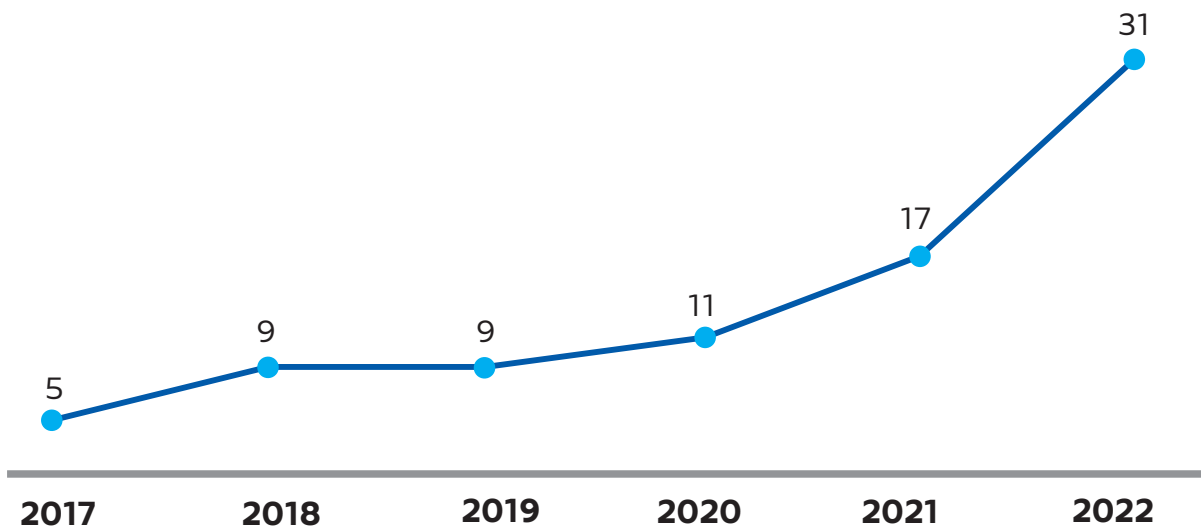

**Elaboración:** Observatorio Boliviano de Seguridad Ciudadana y Lucha Contra las Drogas.

**Fuente:** Policía Boliviana.

**(1):** Comprende los delitos de Tenencia y Porte o Portación Ilícita, tráfico ilícito de armas, Tenencia, Porte o Portación y Uso de Armas no Convencionales.

**CUADRO N° 10.2.9.1.2**  
**PANDO: CANTIDAD DE DENUNCIAS DE DELITOS DE ARMAS**  
**DE FUEGO, POR AÑO, SEGÚN DELITO, 2017 - 2022**  
 (En número)

Delitos	2017	2018	2019	2020	2021	2022
<b>TOTAL</b>	<b>5</b>	<b>9</b>	<b>9</b>	<b>11</b>	<b>17</b>	<b>31</b>
Tenencia y Porte o Portación Ilícita	5	9	9	11	15	30
Tráfico ilícito de armas	0	0	0	0	2	1

**Elaboración:** Observatorio Boliviano de Seguridad Ciudadana y Lucha Contra las Drogas.  
**Fuente:** Policía Boliviana.

**GRÁFICO N° 10.2.9.1.2**  
**PANDO: DISTRIBUCIÓN DE LAS DENUNCIAS DE DELITOS DE ARMAS DE FUEGO,**  
**POR DELITO, 2022**  
 (En porcentaje)

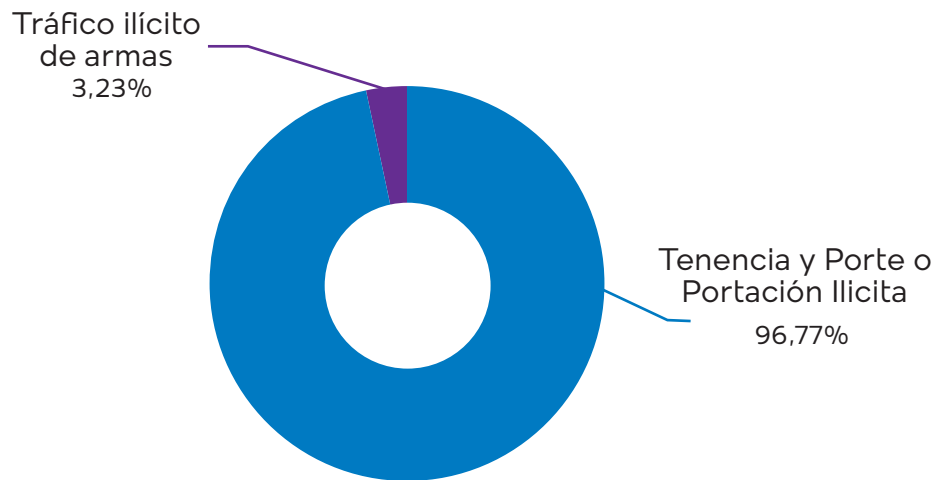

**Elaboración:** Observatorio Boliviano de Seguridad Ciudadana y Lucha Contra las Drogas.  
**Fuente:** Policía Boliviana.





# CAPÍTULO XI

## Delitos de avasallamientos



**OBSCD**

OBSERVATORIO BOLIVIANO  
DE SEGURIDAD CIUDADANA Y  
LUCHA CONTRA LAS DROGAS





### BOLIVIA: DENUNCIAS DE DELITOS DE AVASALLAMIENTOS POR MUNICIPIO, 2022

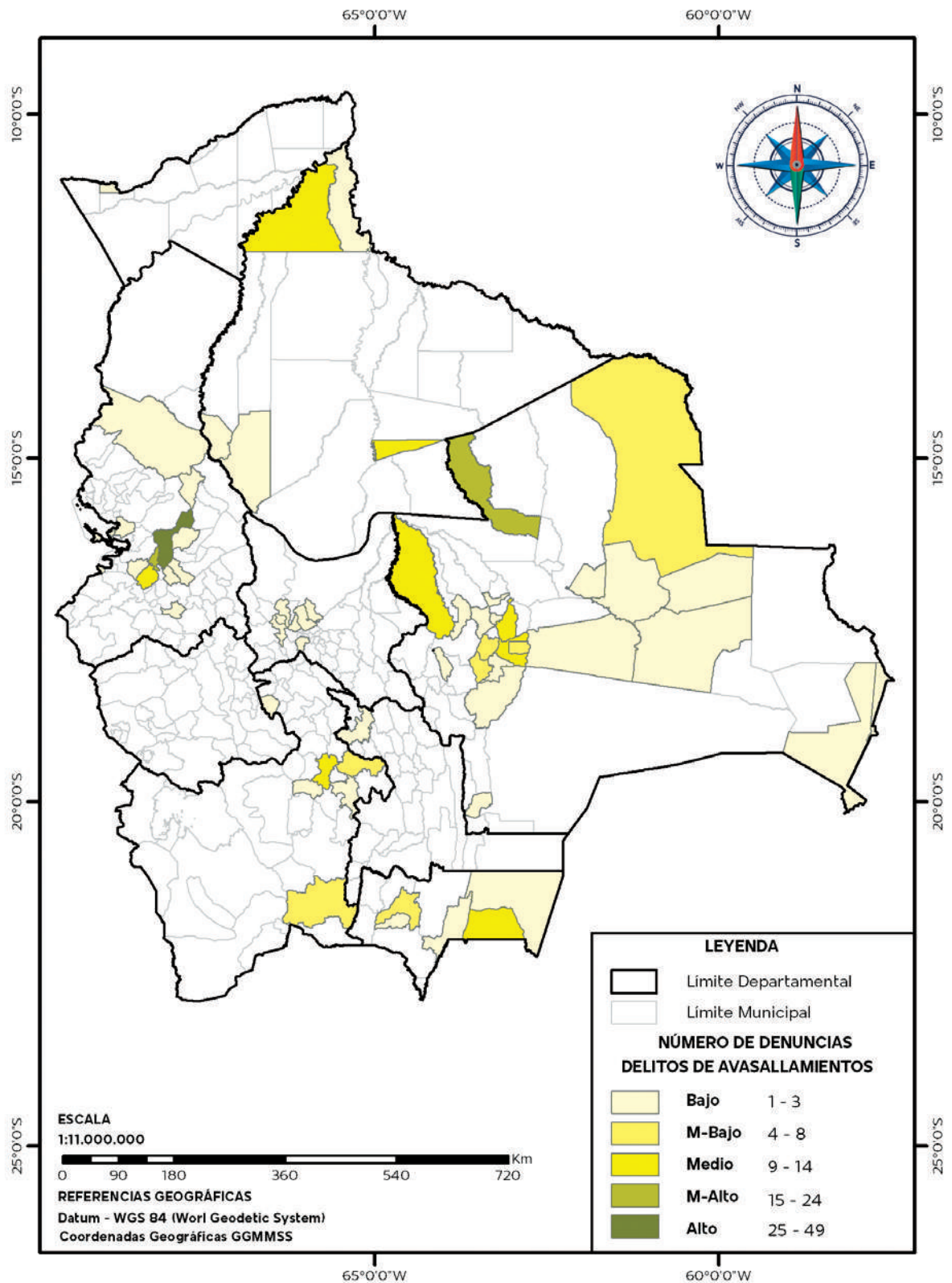



## 11.1 ESTADÍSTICAS NACIONALES

### 11.1.1 CARACTERÍSTICAS DE LAS DENUNCIAS DE DELITOS

CUADRO N° 11.1.1.1

BOLIVIA: CANTIDAD DE DENUNCIAS DE DELITOS DE AVASALLAMIENTO<sup>(1)</sup>,  
POR AÑO, SEGÚN DEPARTAMENTO, 2017 – 2022

(En número)

Departamento	2017	2018	2019	2020	2021	2022
<b>TOTAL</b>	<b>580</b>	<b>468</b>	<b>424</b>	<b>321</b>	<b>367</b>	<b>297</b>
Chuquisaca	30	2	0	5	1	1
La Paz	95	111	55	67	124	99
Cochabamba	39	8	5	7	17	10
Oruro	0	0	1	0	2	0
Potosí	36	27	37	38	29	27
Tarija	29	24	26	37	40	25
Santa Cruz	314	224	246	139	131	105
Beni	27	59	44	25	21	29
Pando	10	13	10	3	2	1

**Elaboración:** Observatorio Boliviano de Seguridad Ciudadana y Lucha Contra las Drogas.

**Fuente:** Policía Boliviana.

(1): Comprende el delito de Avasallamiento.

GRÁFICO N° 11.1.1.1

BOLIVIA: DISTRIBUCIÓN DE DENUNCIAS DE DELITOS DE AVASALLAMIENTO<sup>(1)</sup>,  
POR DEPARTAMENTO, 2022

(En porcentaje)

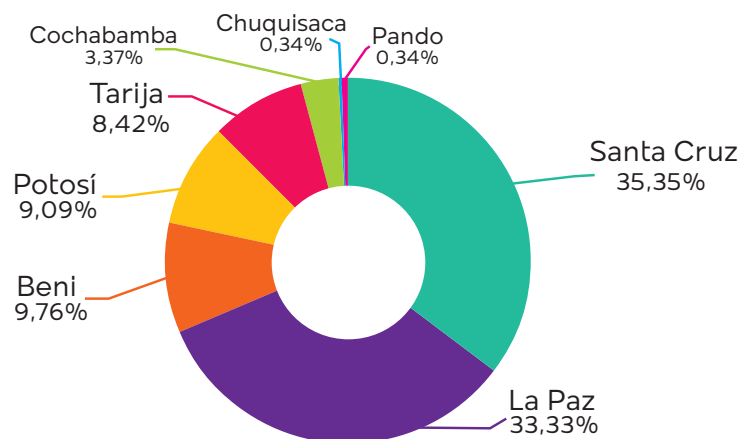

**Elaboración:** Observatorio Boliviano de Seguridad Ciudadana y Lucha Contra las Drogas.

**Fuente:** Policía Boliviana.

(1): Comprende el delito de Avasallamiento.

**CUADRO N° 11.1.1.2**  
**BOLIVIA: TASA DE DENUNCIAS DE DELITOS DE AVASALLAMIENTO<sup>(1)</sup>,**  
**POR AÑO, SEGÚN DEPARTAMENTO, 2017 – 2022**  
**(Por 100 mil habitantes)**

Departamento	2017	2018	2019	2020	2021	2022
<b>TOTAL</b>	<b>5,19</b>	<b>4,12</b>	<b>3,68</b>	<b>2,75</b>	<b>3,10</b>	<b>2,47</b>
Chuquisaca	4,78	0,32	0,00	0,77	0,15	0,15
La Paz	3,26	3,78	1,85	2,24	4,10	3,24
Cochabamba	1,98	0,40	0,25	0,34	0,81	0,47
Oruro	0,00	0,00	0,19	0,00	0,36	0,00
Potosí	4,10	3,05	4,15	4,22	3,19	2,95
Tarija	5,24	4,26	4,54	6,35	6,76	4,16
Santa Cruz	10,10	7,06	7,60	4,21	3,89	3,07
Beni	5,72	12,28	9,00	5,02	4,14	5,62
Pando	7,21	9,05	6,73	1,95	1,26	0,61

**Elaboración:** Observatorio Boliviano de Seguridad Ciudadana y Lucha Contra las Drogas.

**Fuente:** Policía Boliviana.

**(1):** Comprende el delito de Avasallamiento.

**Nota:** El cálculo de la tasa se realizó de acuerdo a la población proyectada del INE, REV 2020.

**GRÁFICO N° 11.1.1.2**  
**BOLIVIA: TASA DE DENUNCIAS DE DELITOS DE AVASALLAMIENTO<sup>(1)</sup>,**  
**POR AÑO, 2017 – 2022**  
**(Por 100 mil habitantes)**

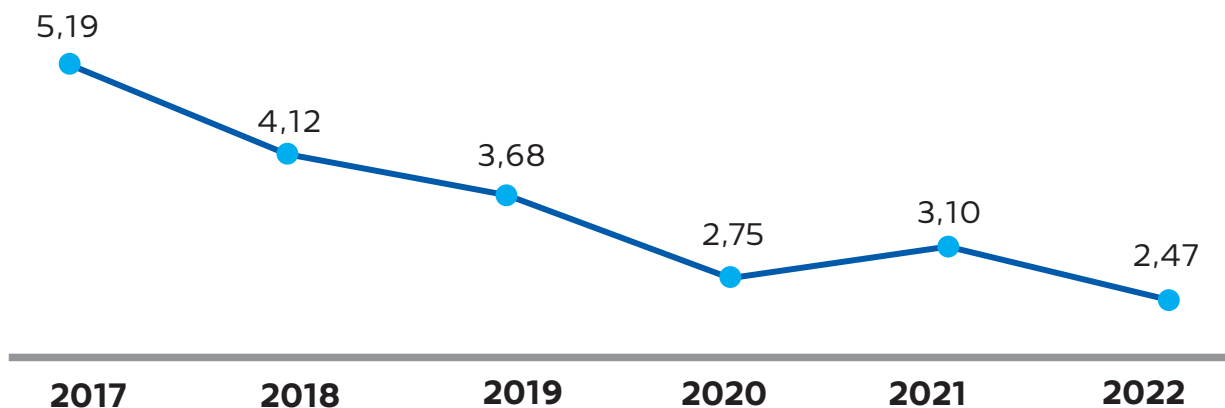

**Elaboración:** Observatorio Boliviano de Seguridad Ciudadana y Lucha Contra las Drogas.

**Fuente:** Policía Boliviana.

**(1):** Comprende el delito de Avasallamiento.

**Nota:** El cálculo de la tasa se realizó de acuerdo a la población proyectada del INE, REV 2020.

**GRÁFICO N° 11.1.1.3**  
**BOLIVIA: TASA DE DENUNCIAS DE DELITOS DE AVASALLAMIENTO<sup>(1)</sup>,**  
**POR DEPARTAMENTO, 2022**  
**(Por 100 mil habitantes)**

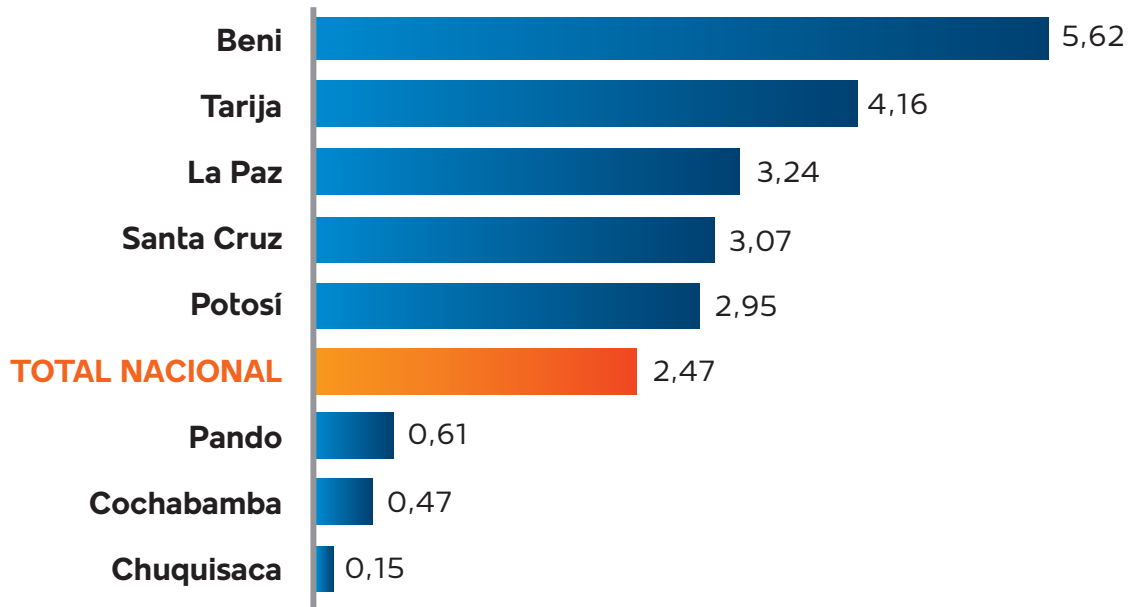

**Elaboración:** Observatorio Boliviano de Seguridad Ciudadana y Lucha Contra las Drogas.

**Fuente:** Policía Boliviana.

**(1):** Comprende el delito de Avasallamiento.

**Nota:** El cálculo de la tasa se realizó de acuerdo a la población proyectada del INE, REV 2020.

**CUADRO N° 11.1.1.3**  
**BOLIVIA: CANTIDAD DE DENUNCIAS DE DELITOS DE AVASALLAMIENTO<sup>(1)</sup>, POR AÑO,**  
**SEGÚN MUNICIPIOS CAPITALES DE DEPARTAMENTO Y EL ALTO, 2017 – 2022**  
**(En número)**

Municipios Capitales de Departamento y El Alto	2017	2018	2019	2020	2021	2022
<b>TOTAL</b>	<b>341</b>	<b>266</b>	<b>230</b>	<b>143</b>	<b>186</b>	<b>120</b>
Sucre	30	2	0	5	0	1
La Paz	45	63	27	43	79	49
El Alto	29	21	13	11	22	24
Cochabamba	7	0	2	1	5	1
Oruro	0	0	0	0	1	0
Potosí	27	17	21	21	15	11
Tarija	10	16	16	24	24	8
Santa Cruz de la Sierra	167	112	128	29	31	14
Trinidad	16	22	13	7	7	11
Cobija	10	13	10	2	2	1

**Elaboración:** Observatorio Boliviano de Seguridad Ciudadana y Lucha Contra las Drogas.

**Fuente:** Policía Boliviana.

**(1):** Comprende el delito de Avasallamiento.

**GRÁFICO N° 11.1.1.4**  
**BOLIVIA: DISTRIBUCIÓN DE DENUNCIAS DE DELITOS DE AVASALLAMIENTO<sup>(1)</sup>,**  
**SEGÚN MUNICIPIOS CAPITALES DE DEPARTAMENTO Y EL ALTO, 2022**  
**(En porcentaje)**

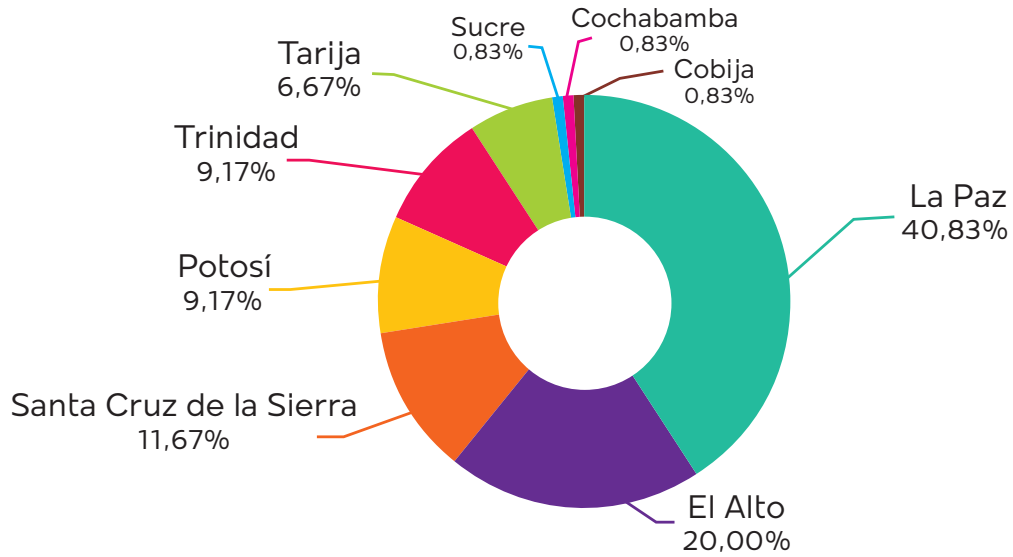

**Elaboración:** Observatorio Boliviano de Seguridad Ciudadana y Lucha Contra las Drogas.  
**Fuente:** Policía Boliviana.  
**(1):** Comprende el delito de Avasallamiento.

**CUADRO N° 11.1.1.4**  
**BOLIVIA: TASA DE DENUNCIAS DE DELITOS DE AVASALLAMIENTO<sup>(1)</sup>, POR AÑO,**  
**SEGÚN MUNICIPIOS CAPITALES DE DEPARTAMENTO Y EL ALTO, 2017 – 2022**  
**(Por 100 mil habitantes)**

Municipios Capitales de Departamento	2017	2018	2019	2020	2021	2022
<b>TOTAL</b>	<b>5,89</b>	<b>4,51</b>	<b>3,83</b>	<b>2,34</b>	<b>2,99</b>	<b>1,89</b>
Sucre	9,12	0,60	0,00	1,44	0,00	0,28
La Paz	4,99	6,90	2,92	4,60	8,35	5,12
El Alto	2,87	2,04	1,24	1,03	2,02	2,16
Cochabamba	0,90	0,00	0,25	0,12	0,59	0,12
Oruro	0,00	0,00	0,00	0,00	0,29	0,00
Potosí	10,95	6,78	8,23	8,09	5,67	4,09
Tarija	4,06	6,36	6,23	9,16	8,98	2,93
Santa Cruz de la Sierra	9,71	6,37	7,13	1,58	1,66	0,74
Trinidad	10,73	14,44	8,35	4,40	4,30	6,62
Cobija	12,68	16,01	11,97	2,33	2,27	1,11

**Elaboración:** Observatorio Boliviano de Seguridad Ciudadana y Lucha Contra las Drogas.

**Fuente:** Policía Boliviana.

**(1):** Comprende el delito de Avasallamiento.

**Nota:** El cálculo de la tasa se realizó de acuerdo a la población proyectada del INE, REV 2020.



**GRÁFICO N° 11.1.1.5**  
**BOLIVIA: TASA DE DENUNCIAS DE DELITOS DE AVASALLAMIENTO<sup>(1)</sup>, EN MUNICIPIOS**  
**CAPITALES DE DEPARTAMENTO Y EL ALTO, 2022**  
**(Por 100 mil habitantes)**

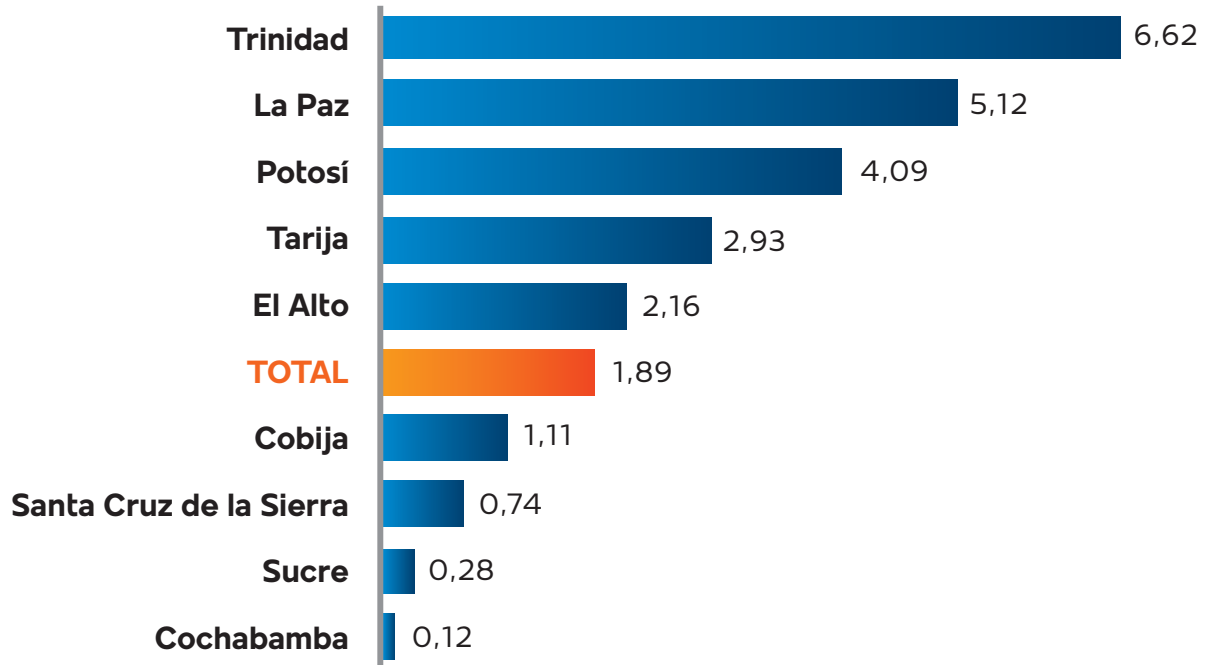

**Elaboración:** Observatorio Boliviano de Seguridad Ciudadana y Lucha Contra las Drogas.

**Fuente:** Policía Boliviana.

**(1):** Comprende el delito de Avasallamiento.

**Nota:** El cálculo de la tasa se realizó de acuerdo a la población proyectada del INE, REV 2020.



## 11.2 ESTADÍSTICAS DEPARTAMENTALES

### 11.2.1 CHUQUISACA

#### 11.2.1.1 CARACTERÍSTICAS DE LAS DENUNCIAS DE DELITOS

CUADRO N° 11.2.1.1.1

CHUQUISACA: CANTIDAD DE DENUNCIAS DE DELITOS DE AVASALLAMIENTO<sup>(1)</sup>, POR AÑO, SEGÚN MUNICIPIO, 2017 - 2022

(En número)

Municipio	2017	2018	2019	2020	2021	2022
<b>TOTAL</b>	<b>30</b>	<b>2</b>	<b>0</b>	<b>5</b>	<b>1</b>	<b>1</b>
Sucre	30	2	0	5	0	1
Camargo	0	0	0	0	1	0

Elaboración: Observatorio Boliviano de Seguridad Ciudadana y Lucha Contra las Drogas.

Fuente: Policía Boliviana.

(1): Comprende el delito de Avasallamiento.

GRÁFICO N° 1.1.2.1.1.1

CHUQUISACA: CANTIDAD DE DENUNCIAS DE AVASALLAMIENTO<sup>(1)</sup>, POR AÑO, 2017 – 2022

(En número)

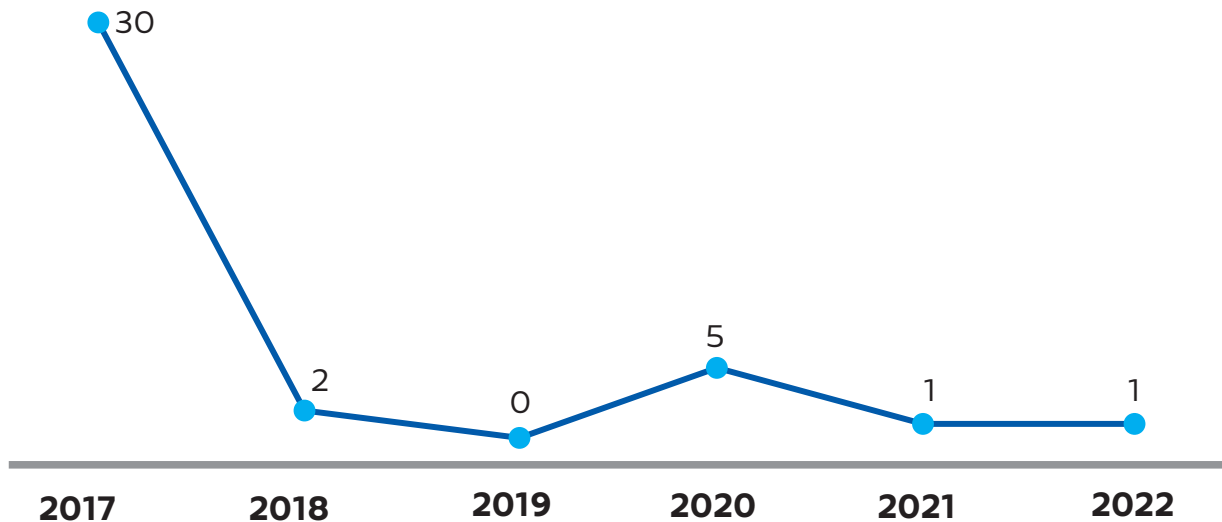

Elaboración: Observatorio Boliviano de Seguridad Ciudadana y Lucha Contra las Drogas.

Fuente: Policía Boliviana.

(1): Comprende el delito de Avasallamiento.

## 11.2.2 LA PAZ

### 11.2.2.1 CARACTERÍSTICAS DE LAS DENUNCIAS DE DELITOS

**CUADRO N° 11.2.2.1.1**  
**LA PAZ: CANTIDAD DE DENUNCIAS DE DELITOS DE AVASALLAMIENTO<sup>(1)</sup>,**  
**POR AÑO, SEGÚN MUNICIPIO, 2017 - 2022**  
 (En número)

Municipio	2017	2018	2019	2020	2021	2022
<b>TOTAL</b>	<b>95</b>	<b>111</b>	<b>55</b>	<b>67</b>	<b>124</b>	<b>99</b>
La Paz	45	63	27	43	79	49
El Alto	29	21	13	11	22	24
Viacha	8	7	1	7	4	10
Mecapaca	0	1	0	1	5	3
Desaguadero	0	2	1	1	1	3
Patacamaya	3	5	0	1	0	0
Resto de municipios	10	12	13	3	13	10

**Elaboración:** Observatorio Boliviano de Seguridad Ciudadana y Lucha Contra las Drogas.

**Fuente:** Policía Boliviana.

(1): Comprende el delito de Avasallamiento.

**GRAFICO N° 1.1.2.2.1.1**  
**LA PAZ: CANTIDAD DE DENUNCIAS DE DELITOS DE AVASALLAMIENTO<sup>(1)</sup>,**  
**POR AÑO, 2017 – 2022**  
 (En número)

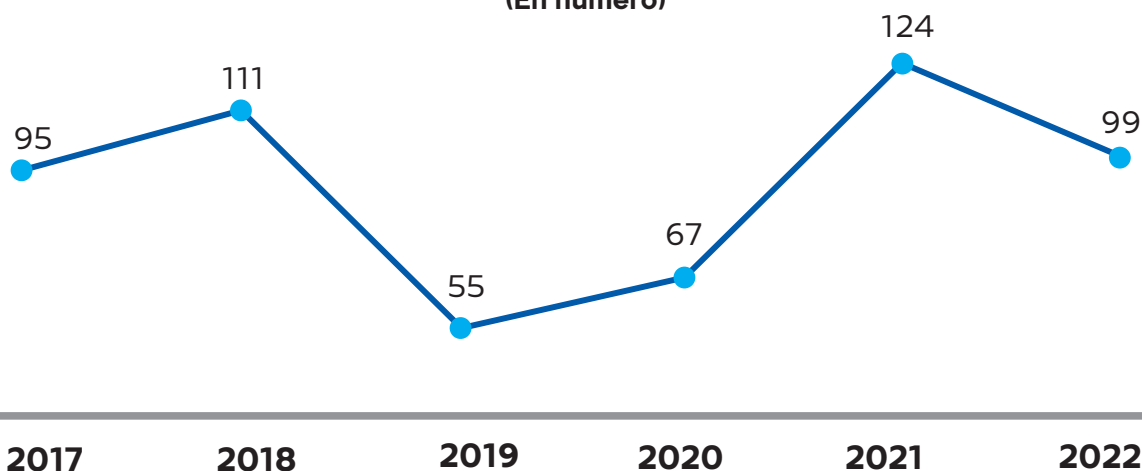

**Elaboración:** Observatorio Boliviano de Seguridad Ciudadana y Lucha Contra las Drogas.

**Fuente:** Policía Boliviana.

(1): Comprende el delito de Avasallamiento.

**GRÁFICO N° 11.2.2.1.2**  
**LA PAZ: DISTRIBUCIÓN DE DENUNCIAS DE DELITOS DE AVASALLAMIENTO<sup>(1)</sup>, POR MUNICIPIO, 2022**  
(En porcentaje)

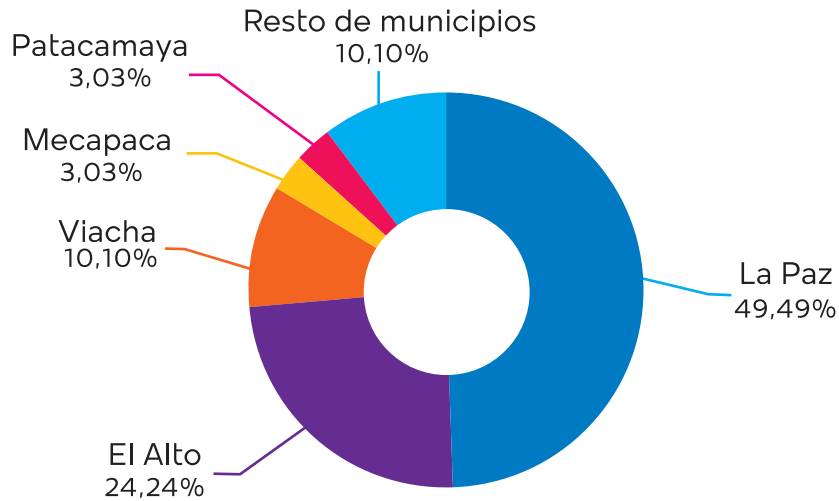

**Elaboración:** Observatorio Boliviano de Seguridad Ciudadana y Lucha Contra las Drogas.

**Fuente:** Policía Boliviana.

**(1):** Comprende el delito de Avasallamiento.

## 11.2.3 COCHABAMBA

### 11.2.3.1 CARACTERÍSTICAS DE LAS DENUNCIAS DE DELITOS

**CUADRO N° 11.2.3.1.1**  
**COCHABAMBA: CANTIDAD DE DENUNCIAS DE DELITOS DE AVASALLAMIENTO<sup>(1)</sup>, POR AÑO, SEGÚN MUNICIPIO, 2017 - 2022**  
(En número)

Municipio	2017	2018	2019	2020	2021	2022
<b>TOTAL</b>	<b>39</b>	<b>8</b>	<b>5</b>	<b>7</b>	<b>17</b>	<b>10</b>
Sipe Sipe	3	2	1	0	0	3
Sacaba	6	0	1	2	3	2
Cochabamba	7	0	2	1	5	1
Resto de municipios	23	6	1	4	9	4

**Elaboración:** Observatorio Boliviano de Seguridad Ciudadana y Lucha Contra las Drogas.

**Fuente:** Policía Boliviana.

**(1):** Comprende el delito de Avasallamiento.

**GRÁFICO N° 11.2.3.1.1**  
**COCHABAMBA: CANTIDAD DE DENUNCIAS DE DELITOS**  
**DE AVASALLAMIENTO<sup>(1)</sup>, POR AÑO, 2017 – 2022**  
 (En número)

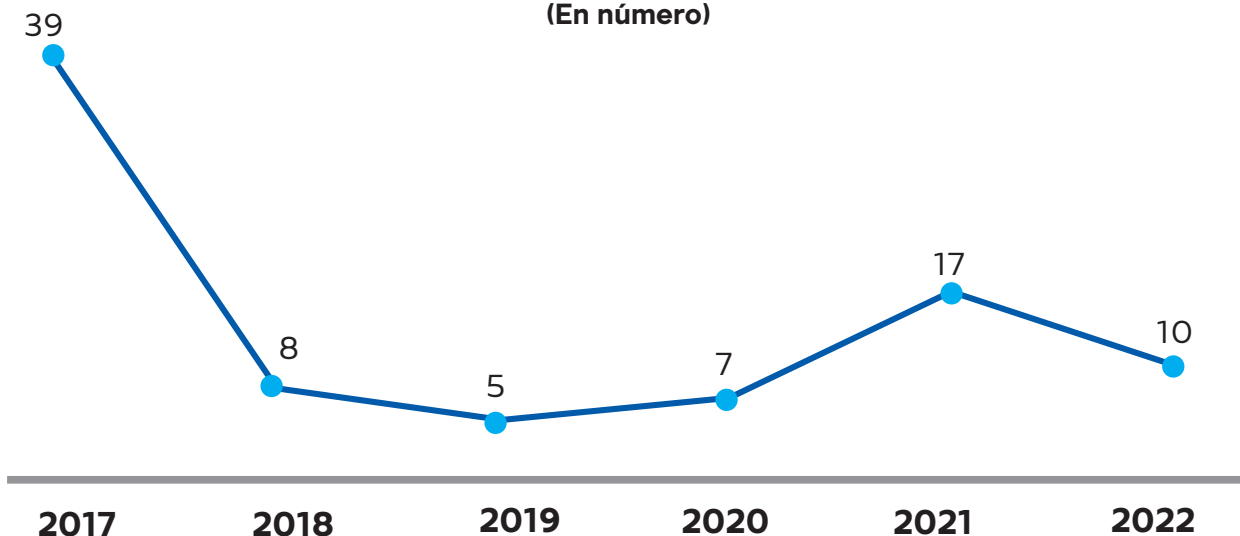

**Elaboración:** Observatorio Boliviano de Seguridad Ciudadana y Lucha Contra las Drogas.

**Fuente:** Policía Boliviana.

**(1):** Comprende el delito de Avasallamiento.

**GRÁFICO N° 11.2.3.1.2**  
**COCHABAMBA: DISTRIBUCIÓN DE DENUNCIAS DE DELITOS**  
**DE AVASALLAMIENTO<sup>(1)</sup>, POR MUNICIPIO, 2022**  
 (En porcentaje)

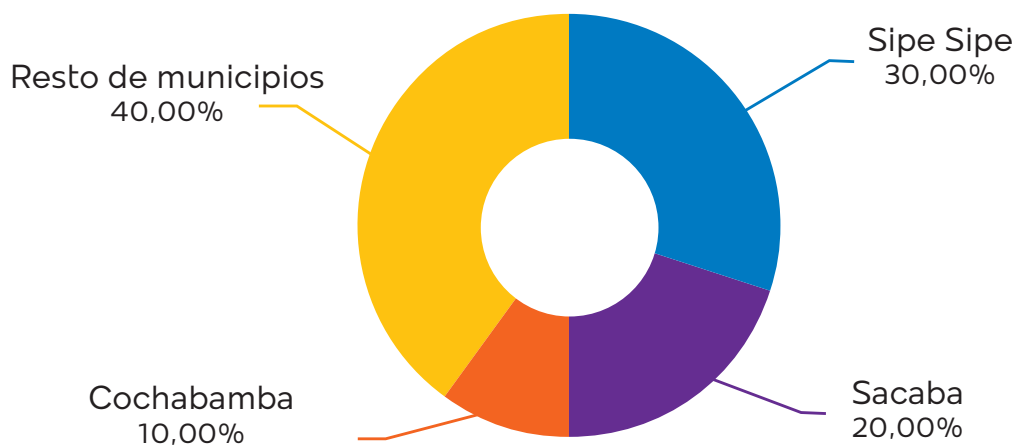

**Elaboración:** Observatorio Boliviano de Seguridad Ciudadana y Lucha Contra las Drogas.

**Fuente:** Policía Boliviana.

**(1):** Comprende el delito de Avasallamiento.

## 11.2.4 ORURO

### 11.2.4.1 CARACTERÍSTICAS DE LAS DENUNCIAS DE DELITOS

CUADRO N° 11.2.4.1.1

ORURO: CANTIDAD DE DENUNCIAS DE DELITOS DE AVASALLAMIENTO<sup>(1)</sup>,  
POR AÑO, SEGÚN MUNICIPIO, 2017 - 2022

(En número)

Municipio	2017	2018	2019	2020	2021	2022
<b>TOTAL</b>	<b>0</b>	<b>0</b>	<b>1</b>	<b>1</b>	<b>1</b>	<b>0</b>
Caracollo	0	0	1	0	0	0
Oruro	0	0	0	0	1	0
Salinas De García Mendoza	0	0	0	1	0	0

**Elaboración:** Observatorio Boliviano de Seguridad Ciudadana y Lucha Contra las Drogas.

**Fuente:** Policía Boliviana.

**(1):** Comprende el delito de Avasallamiento.

## 11.2.5 POTOSÍ

### 11.2.5.1 CARACTERÍSTICAS DE LAS DENUNCIAS DE DELITOS

CUADRO N° 11.2.5.1.1

POTOSÍ: CANTIDAD DE DENUNCIAS DE DELITOS DE AVASALLAMIENTO<sup>(1)</sup>,  
POR AÑO, SEGÚN MUNICIPIO, 2017 - 2022

(En número)

Municipio	2017	2018	2019	2020	2021	2022
<b>TOTAL</b>	<b>36</b>	<b>27</b>	<b>37</b>	<b>38</b>	<b>29</b>	<b>27</b>
Potosí	27	17	21	21	15	11
Betanzos	0	2	2	4	6	7
Tupiza	3	4	7	8	2	6
Resto de municipios	6	4	7	5	6	3

**Elaboración:** Observatorio Boliviano de Seguridad Ciudadana y Lucha Contra las Drogas.

**Fuente:** Policía Boliviana.

**(1):** Comprende el delito de Avasallamiento.

**GRÁFICO N° 11.2.5.1.1**  
**POTOSÍ: CANTIDAD DE DENUNCIAS DE DELITOS**  
**DE AVASALLAMIENTO<sup>(1)</sup>, POR AÑO, 2017 – 2022**  
 (En número)

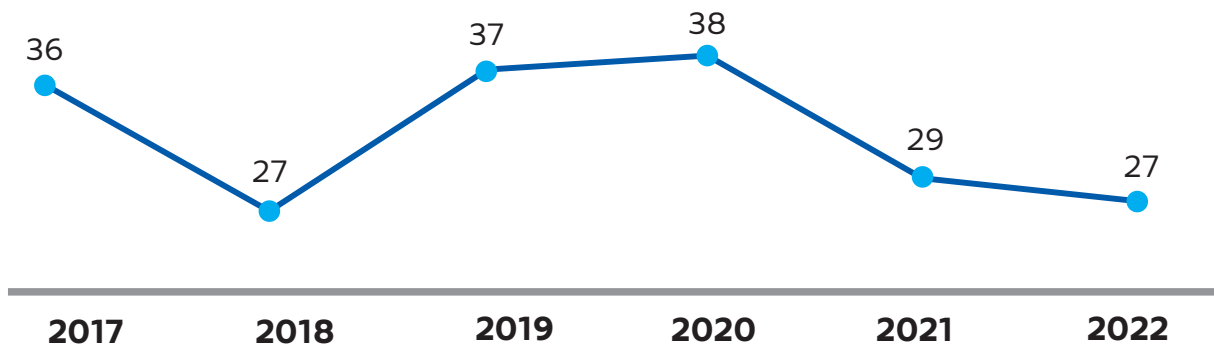

**Elaboración:** Observatorio Boliviano de Seguridad Ciudadana y Lucha Contra las Drogas.

**Fuente:** Policía Boliviana.

**(1):** Comprende el delito de Avasallamiento.

**Nota:** El cálculo de la tasa se realizó de acuerdo a la población proyectada del INE, REV 2020.

**GRÁFICO N° 11.2.5.1.2**  
**POTOSÍ: DISTRIBUCIÓN DE DENUNCIAS DE DELITOS**  
**DE AVASALLAMIENTO<sup>(1)</sup>, POR MUNICIPIO, 2022**  
 (En porcentaje)

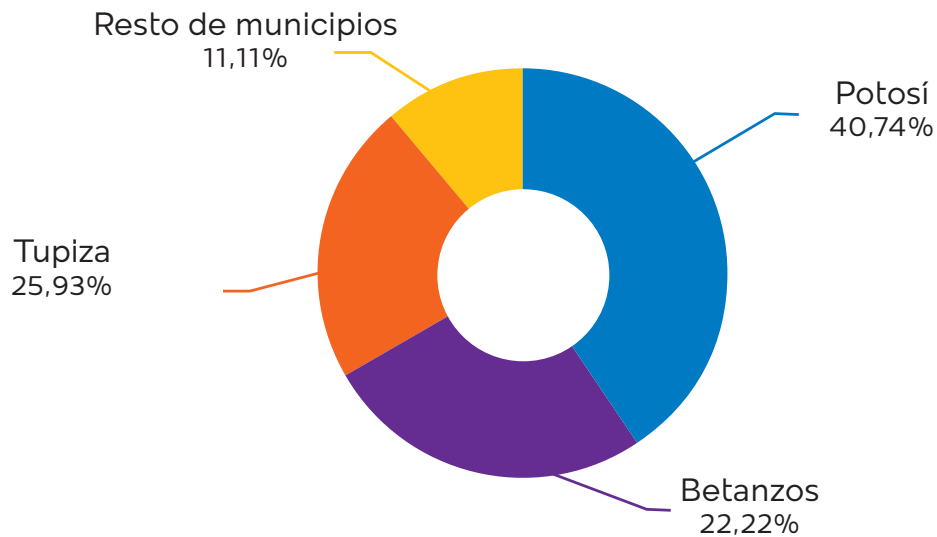

**Elaboración:** Observatorio Boliviano de Seguridad Ciudadana y Lucha Contra las Drogas.

**Fuente:** Policía Boliviana.

**(1):** Comprende el delito de Avasallamiento.

## 11.2.6 TARIJA

### 11.2.6.1 CARACTERÍSTICAS DE LAS DENUNCIAS DE DELITOS

**CUADRO N° 11.2.6.1**  
**TARIJA: CANTIDAD DE DENUNCIAS DE DELITOS DE AVASALLAMIENTO<sup>(1)</sup>, POR AÑO, SEGÚN MUNICIPIO, 2017 - 2022**  
(En número)

Municipio	2017	2018	2019	2020	2021	2022
<b>TOTAL</b>	<b>29</b>	<b>24</b>	<b>26</b>	<b>37</b>	<b>40</b>	<b>25</b>
Yacuiba	10	7	4	6	10	9
Tarija	10	16	16	24	24	8
Villamontes	4	1	0	3	1	3
Caraparí	0	0	0	1	1	3
Resto de municipios	5	0	6	3	4	2

**Elaboración:** Observatorio Boliviano de Seguridad Ciudadana y Lucha Contra las Drogas.

**Fuente:** Policía Boliviana.

(1) Comprende el delito de Avasallamiento.

**GRÁFICO N° 11.2.6.1**  
**TARIJA: CANTIDAD DE DENUNCIAS DE DELITOS DE AVASALLAMIENTO<sup>(1)</sup>, POR AÑO, 2017 – 2022**  
(En número)

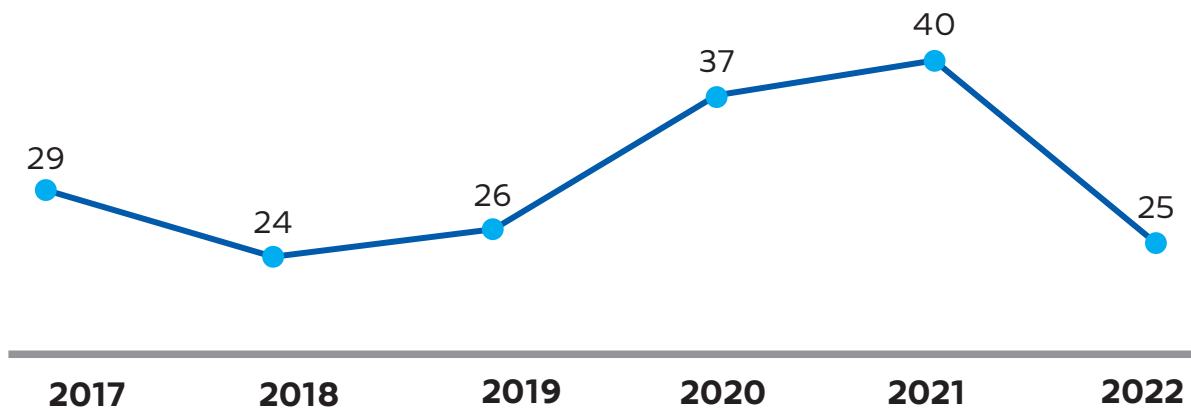

**Elaboración:** Observatorio Boliviano de Seguridad Ciudadana y Lucha Contra las Drogas.

**Fuente:** Policía Boliviana.

(1): Comprende el delito de Avasallamiento.



**GRÁFICO N° 11.2.6.1.2**  
**TARIJA: DISTRIBUCIÓN DE DENUNCIAS DE DELITOS**  
**DE AVASALLAMIENTO<sup>(1)</sup>, POR MUNICIPIO, 2022**  
 (En porcentaje)

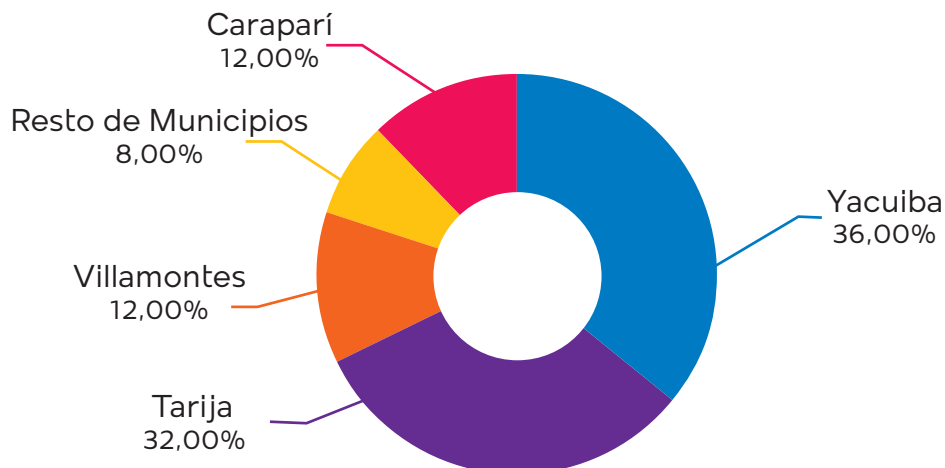

**Elaboración:** Observatorio Boliviano de Seguridad Ciudadana y Lucha Contra las Drogas.

**Fuente:** Policía Boliviana.

(1): Comprende el delito de Avasallamiento.

## 11.2.7 SANTA CRUZ

### 11.2.7.1 CARACTERÍSTICAS DE LAS DENUNCIAS DE DELITOS

**CUADRO N° 11.2.7.1.1**  
**SANTA CRUZ: CANTIDAD DE DENUNCIAS DE DELITOS**  
**DE AVASALLAMIENTO<sup>(1)</sup>, POR AÑO, SEGÚN MUNICIPIO, 2017 - 2022**  
 (En número)

Municipio	2017	2018	2019	2020	2021	2022
<b>TOTAL</b>	<b>314</b>	<b>224</b>	<b>246</b>	<b>139</b>	<b>131</b>	<b>105</b>
Ascensión de Guarayos	9	10	10	15	7	24
Santa Cruz de la Sierra	167	112	128	29	31	14
Yapacaní	3	4	8	6	7	9
Warnes	17	15	13	8	17	9
Cotoca	50	17	26	8	11	7
El Torno	8	5	9	5	5	6
Resto de municipios	60	61	52	68	53	36

**Elaboración:** Observatorio Boliviano de Seguridad Ciudadana y Lucha Contra las Drogas.

**Fuente:** Policía Boliviana.

(1): Comprende el delito de Avasallamiento.



**GRÁFICO N° 11.2.7.1.1**  
**SANTA CRUZ: CANTIDAD DE DENUNCIAS DE DELITOS**  
**DE AVASALLAMIENTO<sup>(1)</sup>, POR AÑO, 2017 – 2022**  
**(En número)**

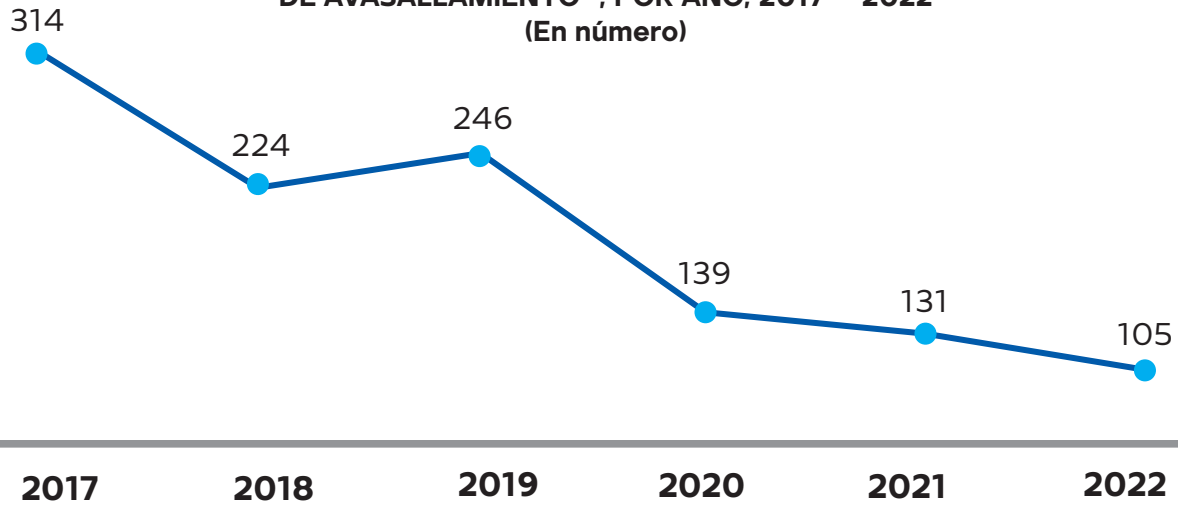

**Elaboración:** Observatorio Boliviano de Seguridad Ciudadana y Lucha Contra las Drogas.  
**Fuente:** Policía Boliviana.  
**(1):** Comprende el delito de Avasallamiento.

**GRÁFICO N° 11.2.7.1.2**  
**SANTA CRUZ: DISTRIBUCIÓN DE DENUNCIAS DE DELITOS**  
**DE AVASALLAMIENTO<sup>(1)</sup>, POR MUNICIPIO, 2022**  
**(En porcentaje)**

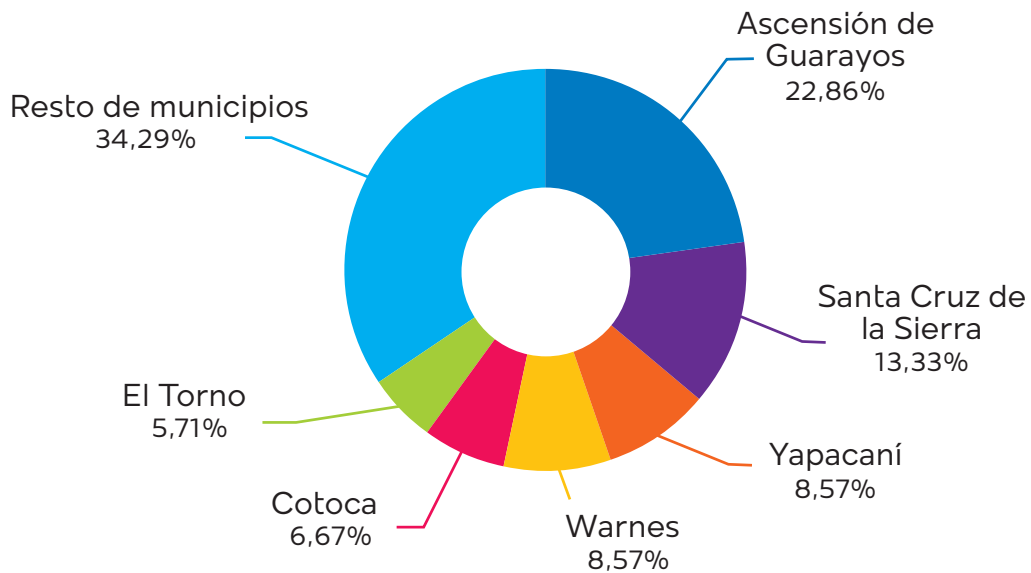

**Elaboración:** Observatorio Boliviano de Seguridad Ciudadana y Lucha Contra las Drogas.  
**Fuente:** Policía Boliviana.  
**(1):** Comprende el delito de Avasallamiento.

## 11.2.8 BENI

### 11.2.8.1 CARACTERÍSTICAS DE LAS DENUNCIAS DE DELITOS

**CUADRO N° 11.2.8.1.1**  
**BENI: CANTIDAD DE DENUNCIAS DE DELITOS**  
**DE AVASALLAMIENTO<sup>(1)</sup>, POR AÑO, SEGÚN MUNICIPIO, 2017 - 2022**  
 (En número)

Municipio	2017	2018	2019	2020	2021	2022
<b>TOTAL</b>	<b>27</b>	<b>59</b>	<b>44</b>	<b>25</b>	<b>21</b>	<b>29</b>
Riberalta	4	25	25	13	9	13
Trinidad	16	22	13	7	7	11
Rurrenabaque	0	0	0	0	0	3
Resto de municipios	7	12	6	5	5	2

**Elaboración:** Observatorio Boliviano de Seguridad Ciudadana y Lucha Contra las Drogas.

**Fuente:** Policía Boliviana.

(1): Comprende el delito de Avasallamiento.

**GRÁFICO N° 11.2.8.1.1**  
**BENI: CANTIDAD DE DENUNCIAS DE DELITOS**  
**DE AVASALLAMIENTO<sup>(1)</sup>, POR AÑO, 2017 – 2022**  
 (En número)

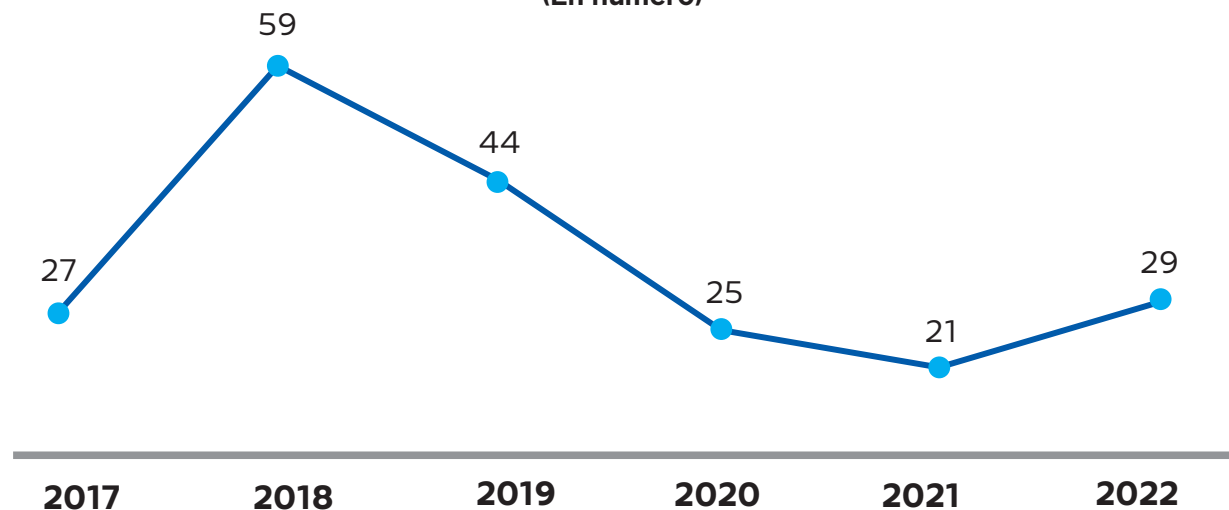

**Elaboración:** Observatorio Boliviano de Seguridad Ciudadana y Lucha Contra las Drogas.

**Fuente:** Policía Boliviana.

(1): Comprende el delito de Avasallamiento.

**GRÁFICO N° 11.2.8.1.2**  
**BENI: DISTRIBUCIÓN DE DENUNCIAS DE DELITOS DE AVASALLAMIENTO<sup>(1)</sup>, POR MUNICIPIO, 2022**  
(En porcentaje)

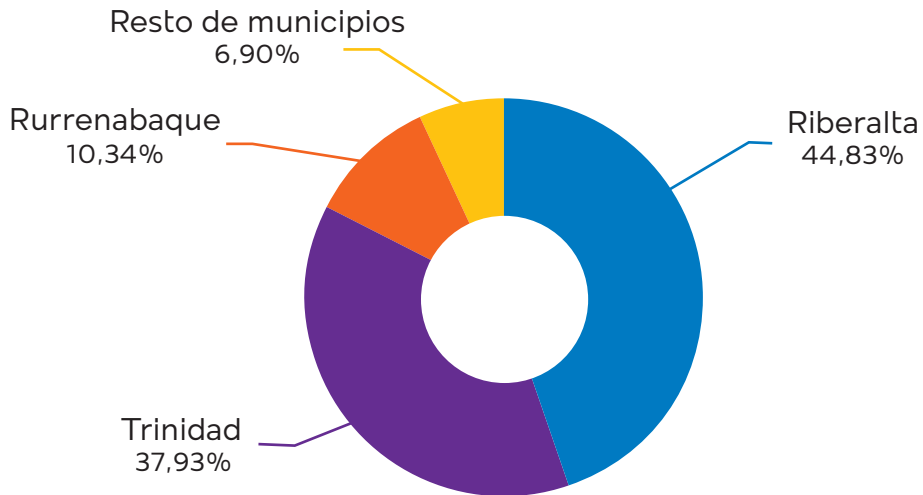

**Elaboración:** Observatorio Boliviano de Seguridad Ciudadana y Lucha Contra las Drogas.

**Fuente:** Policía Boliviana.

**(1):** Comprende el delito de Avasallamiento.

## 11.2.9 PANDO

### 11.2.9.1 CARACTERÍSTICAS DE LAS DENUNCIAS DE DELITOS

**CUADRO N° 11.2.9.1.1**  
**PANDO: CANTIDAD DE DENUNCIAS DE DELITOS DE AVASALLAMIENTO<sup>(1)</sup>, POR AÑO, SEGÚN MUNICIPIO, 2017 - 2022**  
(En número)

Municipio	2017	2018	2019	2020	2021	2022
<b>TOTAL</b>	<b>10</b>	<b>13</b>	<b>10</b>	<b>3</b>	<b>2</b>	<b>1</b>
Cobija	10	13	10	2	2	1
Nueva Esperanza	0	0	0	1	0	0

**Elaboración:** Observatorio Boliviano de Seguridad Ciudadana y Lucha Contra las Drogas.

**Fuente:** Policía Boliviana.

**(1):** Comprende el delito de Avasallamiento.



# CAPÍTULO XII

Otros delitos  
contemplados  
en el código  
penal y otras  
leyes





## BOLIVIA: DENUNCIAS DE DELITOS CONTEMPLADOS EN EL CÓDIGO PENAL Y OTRAS LEYES POR MUNICIPIO, 2022

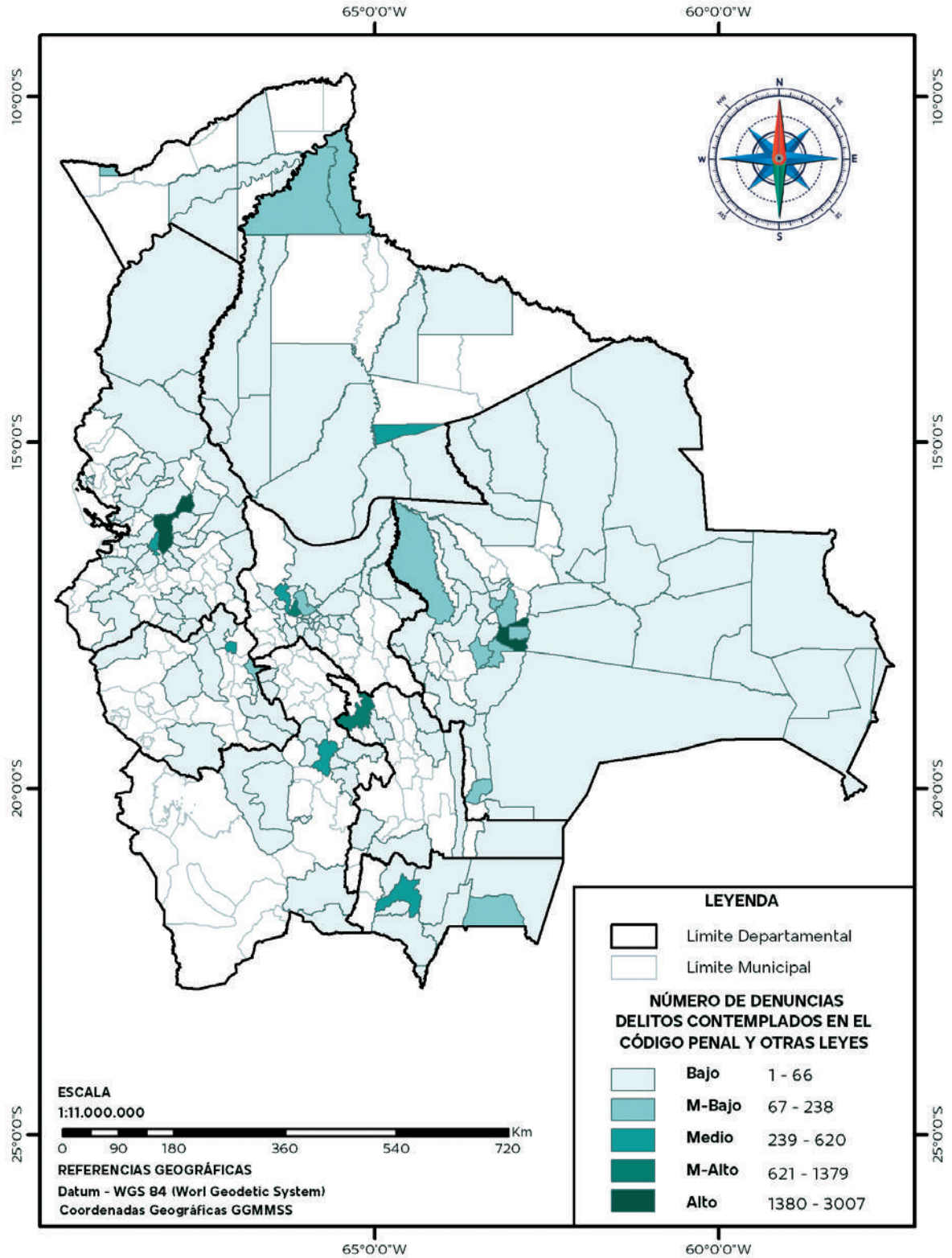





## 12.1 CARACTERÍSTICAS DE LAS DENUNCIAS DE DELITOS

CUADRO N° 12.1.1

**BOLIVIA: CANTIDAD DE DENUNCIAS DE OTROS DELITOS CONTEMPLADOS EN EL CÓDIGO PENAL Y OTRAS LEYES, POR AÑO SEGÚN, GRUPO DE DELITOS, 2017 – 2022**

(En número)

Grupo de Delitos	2017	2018	2019	2020	2021	2022
<b>TOTAL</b>	<b>14.816</b>	<b>14.926</b>	<b>13.794</b>	<b>10.024</b>	<b>11.879</b>	<b>12.670</b>
Otros delitos contra la propiedad	6.351	6.409	5.868	3.035	4.538	4.468
Otros Delitos contra la libertad	3.561	3.592	2.868	2.015	2.565	2.809
Delitos contra la fe pública	2.209	2.248	1.977	1.326	2.023	2.229
Delitos contra la Función Pública	774	771	916	870	923	1.074
Delitos contra la seguridad común	216	231	276	1.465	465	318
Delitos contra la Función judicial	335	397	364	282	403	620
Otros delitos contra la vida	297	360	400	271	243	263
Delitos contra la economía nacional, la industria y el comercio	267	289	405	228	209	338
Delitos contra la familia	335	231	247	140	125	121
Delitos contra la integridad corporal y la dignidad del ser humano	162	181	172	121	103	116
Delitos contra la Seguridad del Estado	189	98	163	126	87	80
Corrupción, enriquecimiento ilícito e investigación de fortunas	61	81	73	109	92	146
Delitos tributarios	13	8	14	18	35	43
Otros delitos contra la libertad sexual	11	7	22	11	14	30
Delitos electorales	2	3	20	5	51	13
Delitos contra el honor	33	20	9	2	3	2

**Elaboración:** Observatorio Boliviano de Seguridad Ciudadana y Lucha Contra las Drogas.

**Fuente:** Policía Boliviana.

**GRÁFICO N° 12.1.1**  
**BOLIVIA: CANTIDAD DE DENUNCIAS DE OTROS DELITOS CONTEMPLADOS EN EL CÓDIGO**  
**PENAL Y OTRAS LEYES, POR AÑO, 2017 – 2022**  
(En número)

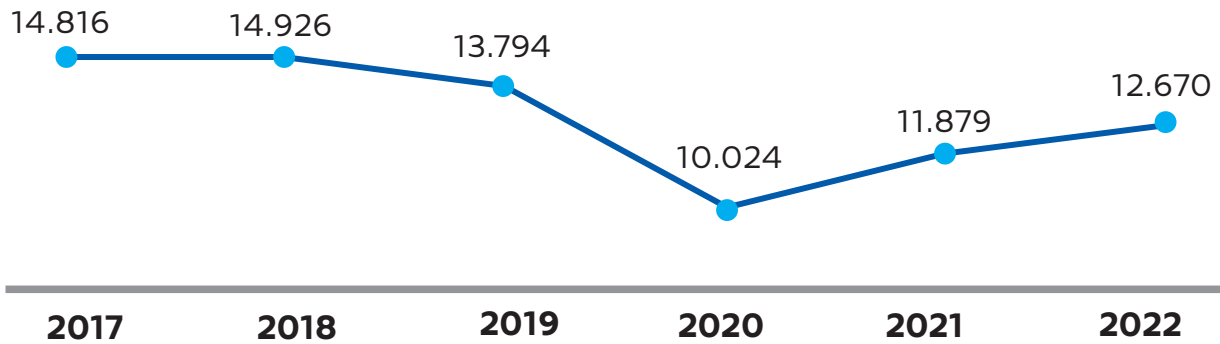

**Elaboración:** Observatorio Boliviano de Seguridad Ciudadana y Lucha Contra las Drogas.

**Fuente:** Policía Boliviana.

**CUADRO N° 12.1.2**  
**BOLIVIA: CANTIDAD DE DENUNCIAS DE OTROS DELITOS CONTRA LA**  
**PROPIEDAD, POR AÑO, SEGÚN GRUPO DE DELITOS, 2017 – 2022**  
 (En número)

Grupo de Delitos	2017	2018	2019	2020	2021	2022
<b>TOTAL</b>	<b>6.351</b>	<b>6.409</b>	<b>5.868</b>	<b>3.035</b>	<b>4.538</b>	<b>4.468</b>
Estafa	4.809	5.013	4.405	2.175	3.321	3.209
Otras defraudaciones	879	821	775	430	607	711
Extorsión	249	207	216	131	118	131
Delitos informáticos	91	100	155	86	150	97
Apropiación indebida	118	97	111	80	113	97
Daños	103	78	94	52	50	51
Tratos crueles y biocidio	35	29	52	39	38	43
Usura	34	49	46	24	26	29
Otros actos de hurto y robo	7	3	1	0	73	66
Delitos financieros	7	3	3	7	27	25
Delitos contra el derecho de autor	7	4	9	6	8	6
Usurpación	12	5	1	5	7	3
Delitos tributarios	13	8	14	18	35	43
Otros delitos contra la libertad sexual	11	7	22	11	14	30
Delitos electorales	2	3	20	5	51	13
Delitos contra el honor	33	20	9	2	3	2

**Elaboración:** Observatorio Boliviano de Seguridad Ciudadana y Lucha Contra las Drogas.

**Fuente:** Policía Boliviana.

**GRÁFICO N° 12.1.2**  
**BOLIVIA: CANTIDAD DE DENUNCIAS DE OTROS DELITOS CONTRA LA PROPIEDAD, POR AÑO, 2017 – 2022**  
(En número)

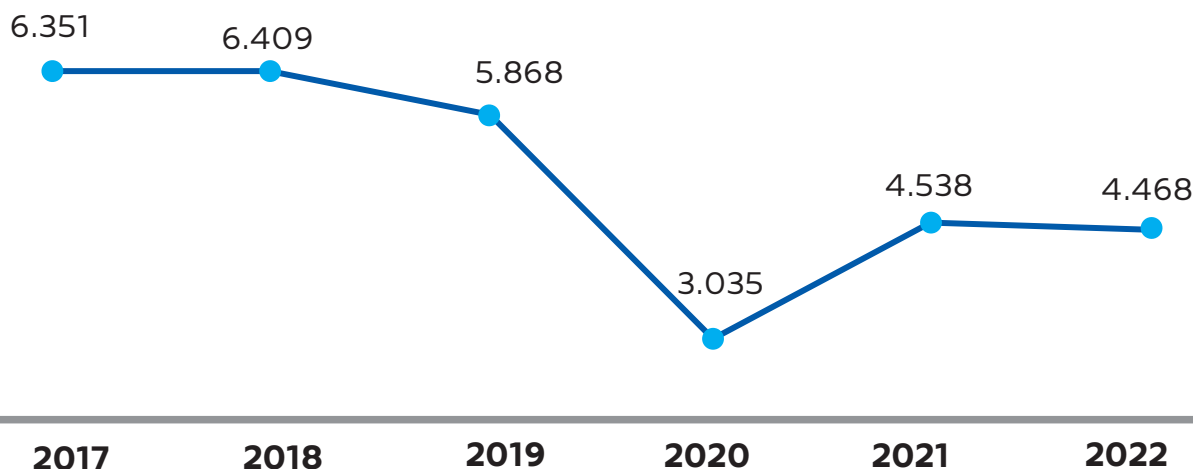

**Elaboración:** Observatorio Boliviano de Seguridad Ciudadana y Lucha Contra las Drogas.

**Fuente:** Policía Boliviana.

**CUADRO N° 12.1.3**  
**BOLIVIA: CANTIDAD DE DENUNCIAS DE OTROS DELITOS CONTRA LA LIBERTAD, POR AÑO, SEGÚN GRUPO DE DELITOS, 2017 – 2022**  
(En número)

Grupo de Delitos	2017	2018	2019	2020	2021	2022
<b>TOTAL</b>	<b>3.561</b>	<b>3.592</b>	<b>2.868</b>	<b>2.015</b>	<b>2.565</b>	<b>2.809</b>
Delitos contra la libertad individual	2.511	2.178	1.894	1.227	1.642	1.805
Delitos contra la inviolabilidad del domicilio	943	1.325	886	743	856	940
Delitos contra la libertad de trabajo	101	86	87	44	66	62
Delitos contra la inviolabilidad del secreto	6	3	1	1	1	2

**Elaboración:** Observatorio Boliviano de Seguridad Ciudadana y Lucha Contra las Drogas.

**Fuente:** Policía Boliviana.

**GRÁFICO N° 12.1.3**  
**BOLIVIA: CANTIDAD DE DENUNCIAS DE OTROS DELITOS CONTRA LA LIBERTAD<sup>(1)</sup>,**  
**POR AÑO, 2017 – 2022**  
 (En número)

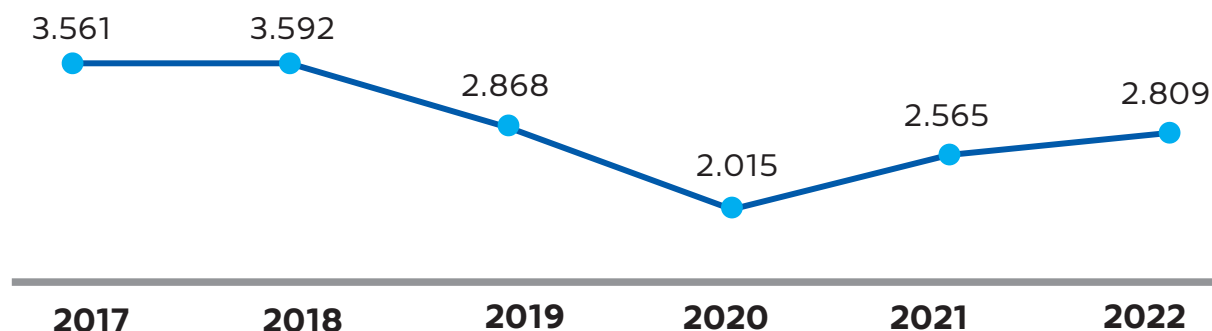

**Elaboración:** Observatorio Boliviano de Seguridad Ciudadana y Lucha Contra las Drogas.

**Fuente:** Policía Boliviana.

(1): Comprende Delitos Contra la Libertad Individual, Delitos Contra la Inviolabilidad del Domicilio y Delitos Contra la Inviolabilidad del Secreto.

**CUADRO N° 12.1.4**  
**BOLIVIA: CANTIDAD DE DENUNCIAS DE DELITOS CONTRA LA FÉ**  
**PÚBLICA, POR AÑO, SEGÚN GRUPO DE DELITOS, 2017 – 2022**  
 (En número)

Grupo de Delitos	2017	2018	2019	2020	2021	2022
<b>TOTAL</b>	<b>2.209</b>	<b>2.248</b>	<b>1.977</b>	<b>1.326</b>	<b>2.023</b>	<b>2.229</b>
Falsificación de documentos en general	2.078	2.148	1.858	1.221	1.840	2.008
Falsificación de moneda, billetes de banco, títulos al portador y documentos de crédito	91	54	78	63	134	183
Falsificación de sellos, papel sellado, timbres, marcas y contraseñas	38	45	40	42	47	38
Cheque sin provisión de fondos	2	1	1	0	2	0

**Elaboración:** Observatorio Boliviano de Seguridad Ciudadana y Lucha Contra las Drogas.

**Fuente:** Policía Boliviana.

**GRÁFICO N° 12.1.4**  
**BOLIVIA: CANTIDAD DE DENUNCIAS DE DELITOS CONTRA LA FÉ PÚBLICA<sup>(1)</sup>,**  
**POR AÑO, 2017 – 2022**  
(En número)

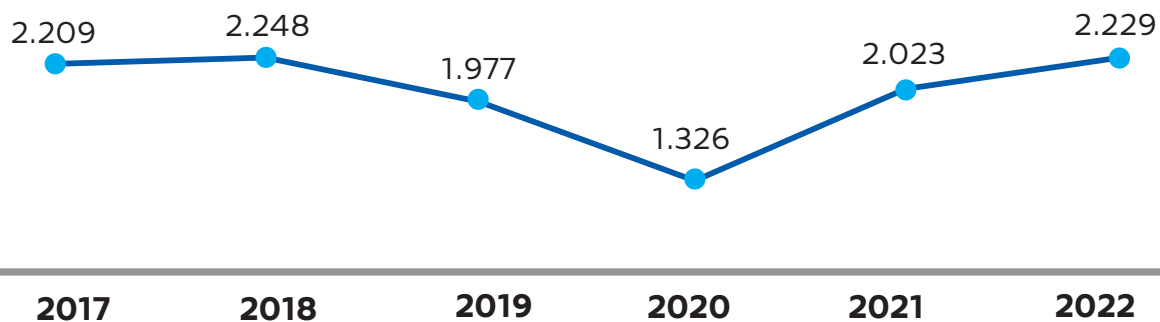

**Elaboración:** Observatorio Boliviano de Seguridad Ciudadana y Lucha Contra las Drogas.

**Fuente:** Policía Boliviana.

(1): Comprende Falsificación de Documentos en General, Falsificación de Moneda, Billetes de Banco, Títulos al Portador y Documentos de Crédito, Falsificación de Sellos, Papel Sellado, Timbres, Marcas y Contraseñas y Cheque sin Provisión de Fondos.

**CUADRO N° 12.1.5**  
**BOLIVIA: CANTIDAD DE DENUNCIAS CONTRA LA FUNCIÓN PÚBLICA,**  
**POR AÑO, SEGÚN GRUPO DE DELITOS, 2017 – 2022**  
(En número)

Grupo de Delitos	2017	2018	2019	2020	2021	2022
<b>TOTAL</b>	<b>774</b>	<b>771</b>	<b>916</b>	<b>870</b>	<b>923</b>	<b>1.074</b>
Delitos cometidos por Funcionarios Públicos	499	499	644	556	710	781
Delitos cometidos por particulares	275	272	272	314	213	293

**Elaboración:** Observatorio Boliviano de Seguridad Ciudadana y Lucha Contra las Drogas.

**Fuente:** Policía Boliviana.

**GRÁFICO N° 12.1.5**  
**BOLIVIA: CANTIDAD DE DENUNCIAS CONTRA LA FUNCIÓN PÚBLICA<sup>(1)</sup>,**  
**POR AÑO, 2017 – 2022**  
 (En número)

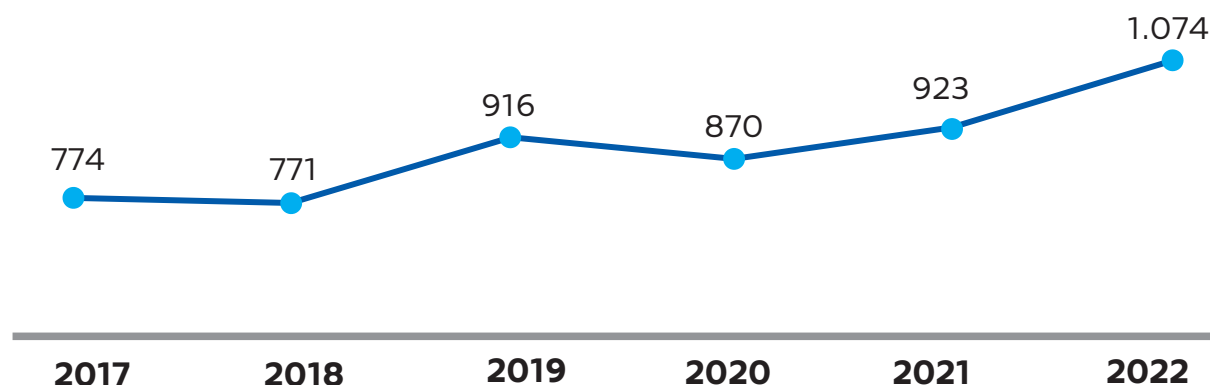

**Elaboración:** Observatorio Boliviano de Seguridad Ciudadana y Lucha Contra las Drogas.

**Fuente:** Policía Boliviana.

(1): Comprende Delitos Cometidos por Funcionarios Públicos y Delitos Cometidos por Particulares.

**CUADRO N° 12.1.6**  
**BOLIVIA: CANTIDAD DE DENUNCIAS CONTRA LA SEGURIDAD COMÚN,**  
**POR AÑO, SEGÚN GRUPO DE DELITOS, 2017 – 2022**  
 (En número)

Grupo de Delitos	2017	2018	2019	2020	2021	2022
<b>TOTAL</b>	<b>216</b>	<b>231</b>	<b>276</b>	<b>1.465</b>	<b>465</b>	<b>318</b>
Incendios y otros estragos	39	57	87	1.239	251	113
Delitos contra la salud pública	127	122	158	182	164	169
Delitos contra la seguridad de los medios de transporte y comunicación	50	52	31	44	50	36

**Elaboración:** Observatorio Boliviano de Seguridad Ciudadana y Lucha Contra las Drogas.

**Fuente:** Policía Boliviana.

**GRÁFICO N° 12.1.6**  
**BOLIVIA: CANTIDAD DE DENUNCIAS CONTRA LA SEGURIDAD COMÚN<sup>(1)</sup>, POR AÑO, 2017 – 2022**  
(En número)

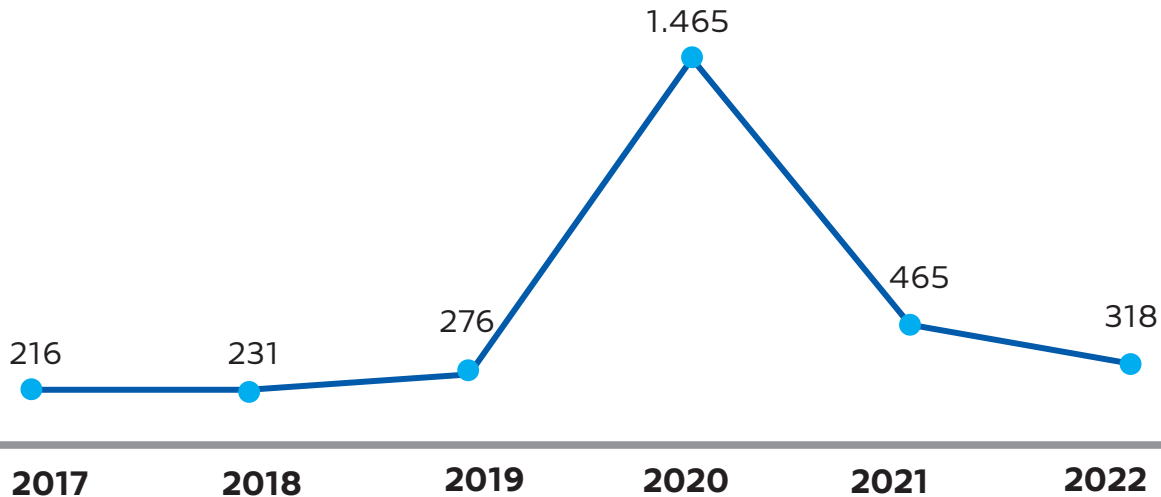

**Elaboración:** Observatorio Boliviano de Seguridad Ciudadana y Lucha Contra las Drogas.

**Fuente:** Policía Boliviana.

**(1):** Comprende Delitos Contra la Salud Pública, Incendio y Otros Estragos y Delitos Contra la Seguridad de los Medios de Transporte y Comunicación.

**CUADRO N° 12.1.7**  
**BOLIVIA: CANTIDAD DE DENUNCIAS CONTRA LA FUNCIÓN JUDICIAL, POR AÑO, SEGÚN GRUPO DE DELITOS, 2017 – 2022**  
(En número)

Grupo de Delitos	2017	2018	2019	2020	2021	2022
<b>TOTAL</b>	<b>335</b>	<b>397</b>	<b>364</b>	<b>282</b>	<b>403</b>	<b>620</b>
Delitos contra la actividad judicial	242	301	262	196	264	409
Delitos contra la autoridad de las decisiones judiciales	69	75	80	65	79	97
Régimen penal y administrativo de la legitimación de ganancias ilícitas	24	21	22	21	60	114

**Elaboración:** Observatorio Boliviano de Seguridad Ciudadana y Lucha Contra las Drogas.

**Fuente:** Policía Boliviana.



**GRÁFICO N° 12.1.7**  
**BOLIVIA: CANTIDAD DE DENUNCIAS CONTRA LA FUNCIÓN JUDICIAL <sup>(1)</sup>,**  
**POR AÑO, 2017 – 2022**  
 (En número)

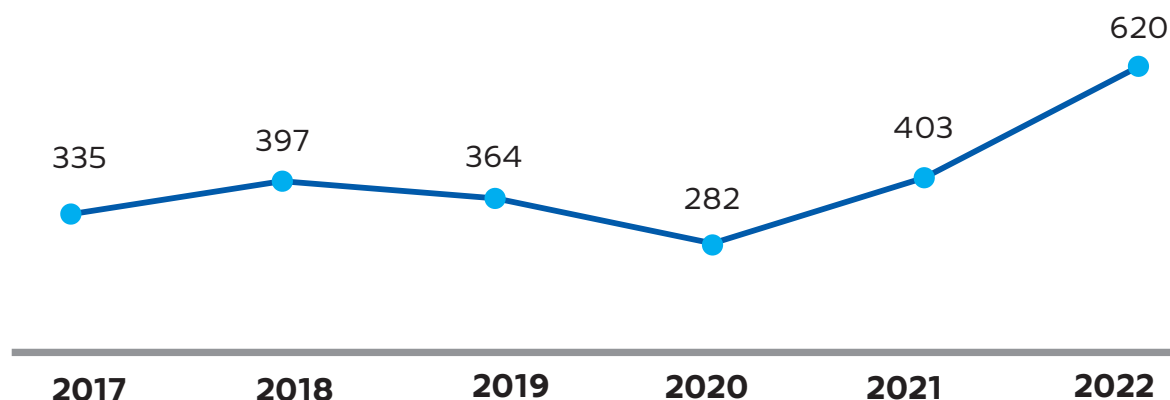

**Elaboración:** Observatorio Boliviano de Seguridad Ciudadana y Lucha Contra las Drogas.

**Fuente:** Policía Boliviana.

**(1):** Delitos Contra la Actividad Judicial, Delitos Contra la Autoridad de las Decisiones Judiciales y Régimen Penal y Administrativo de la Legitimación de Ganancias Ilícitas.

**CUADRO N° 12.1.8**  
**BOLIVIA: CANTIDAD DE DENUNCIAS DE OTROS DELITOS CONTRA LA**  
**VIDA, POR AÑO, SEGÚN GRUPO DE DELITOS, 2017 – 2022**  
 (En número)

Grupo de Delitos	2017	2018	2019	2020	2021	2022
<b>TOTAL</b>	<b>297</b>	<b>360</b>	<b>400</b>	<b>271</b>	<b>243</b>	<b>263</b>
Homicidio no intencional	167	240	270	191	163	146
Aborto	130	120	130	80	80	117

**Elaboración:** Observatorio Boliviano de Seguridad Ciudadana y Lucha Contra las Drogas.

**Fuente:** Policía Boliviana.



**GRÁFICO N° 12.1.8**  
**BOLIVIA: CANTIDAD DE DENUNCIAS DE OTROS DELITOS CONTRA LA VIDA<sup>(1)</sup>,**  
**POR AÑO, 2017 – 2022**  
**(En número)**

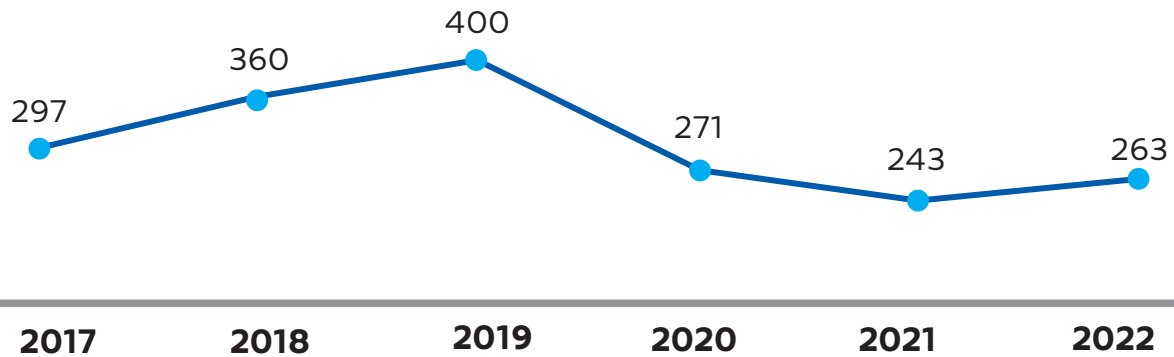

**Elaboración:** Observatorio Boliviano de Seguridad Ciudadana y Lucha Contra las Drogas.

**Fuente:** Policía Boliviana.

(1): Comprende los Delitos de Homicidio no Intencional y Aborto.

**CUADRO N° 12.1.9**  
**BOLIVIA: CANTIDAD DE DENUNCIAS DELITOS CONTRA LA ECONOMÍA NACIONAL,**  
**LA INDUSTRIA Y EL COMERCIO, POR AÑO, SEGÚN GRUPO DE DELITOS, 2017 – 2022**  
**(En número)**

Grupo de Delitos	2017	2018	2019	2020	2021	2022
<b>TOTAL</b>	<b>267</b>	<b>289</b>	<b>405</b>	<b>228</b>	<b>209</b>	<b>338</b>
Delitos contra la economía nacional	248	258	386	216	192	306
Delitos contra la industria y el comercio	19	31	19	12	17	32

**Elaboración:** Observatorio Boliviano de Seguridad Ciudadana y Lucha Contra las Drogas.

**Fuente:** Policía Boliviana.

**GRÁFICO N° 12.1.9**  
**BOLIVIA: CANTIDAD DE DENUNCIAS DE DELITOS CONTRA LA ECONOMÍA NACIONAL<sup>(1)</sup>,  
 LA INDUSTRIA Y EL COMERCIO, POR AÑO, 2017 – 2022**  
 (En número)

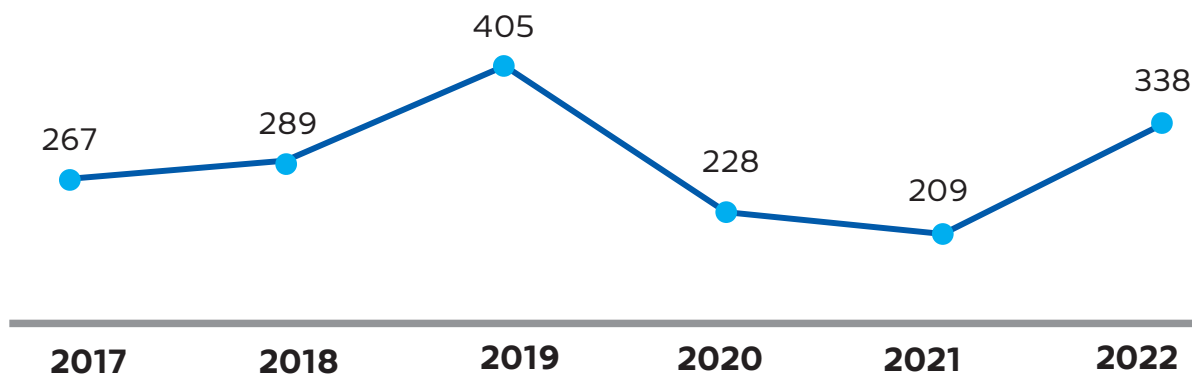

**Elaboración:** Observatorio Boliviano de Seguridad Ciudadana y Lucha Contra las Drogas.

**Fuente:** Policía Boliviana.

(1): Comprende los Delitos Contra la Economía Nacional y Delitos Contra la Industria y el Comercio.

**CUADRO N° 12.1.10**  
**BOLIVIA: CANTIDAD DE DENUNCIAS DELITOS CONTRA LA FAMILIA,  
 POR AÑO, SEGÚN GRUPO DE DELITOS, 2017 – 2022**  
 (En número)

Grupo de Delitos	2017	2018	2019	2020	2021	2022
<b>TOTAL</b>	<b>335</b>	<b>231</b>	<b>247</b>	<b>140</b>	<b>125</b>	<b>121</b>
Delitos contra los deberes de asistencia familiar	280	187	202	123	109	109
Delitos contra el matrimonio y el estado civil	55	44	45	17	16	12

**Elaboración:** Observatorio Boliviano de Seguridad Ciudadana y Lucha Contra las Drogas.

**Fuente:** Policía Boliviana.

**GRÁFICO N° 12.1.10**  
**BOLIVIA: CANTIDAD DE DENUNCIAS DE DELITOS CONTRA LA FAMILIA<sup>(1)</sup>, POR AÑO, 2017 – 2022**  
(En número)

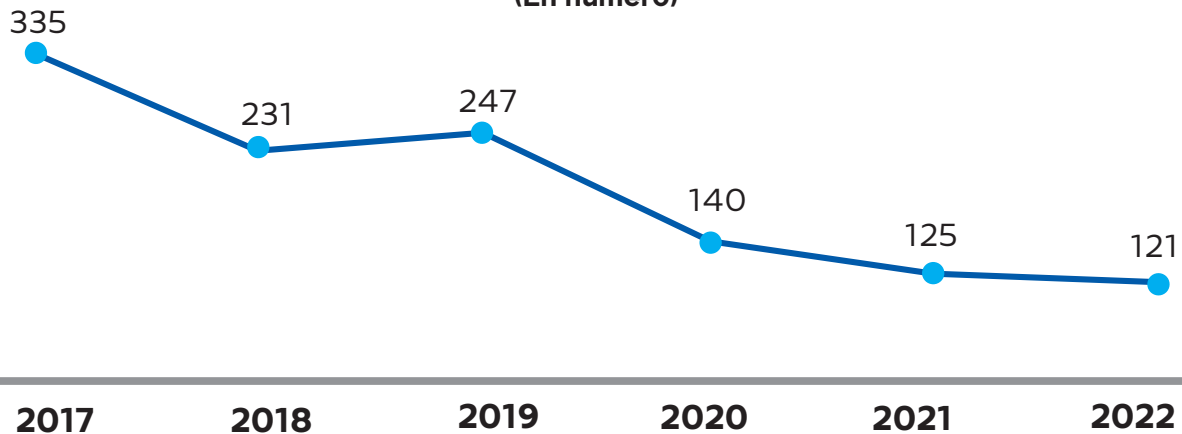

**Elaboración:** Observatorio Boliviano de Seguridad Ciudadana y Lucha Contra las Drogas.

**Fuente:** Policía Boliviana.

(1): Comprende los Delitos Contra los Deberes de Asistencia Familiar y Delitos Contra el Matrimonio y el Estado Civil.

**CUADRO N° 12.1.11**  
**BOLIVIA: CANTIDAD DE DENUNCIAS DELITOS CONTRA LA INTEGRIDAD CORPORAL Y LA DIGNIDAD DEL SER HUMANO, POR AÑO, SEGÚN GRUPO DE DELITOS, 2017 – 2022**  
(En número)

Grupo de Delitos	2017	2018	2019	2020	2021	2022
<b>TOTAL</b>	<b>162</b>	<b>181</b>	<b>172</b>	<b>121</b>	<b>103</b>	<b>116</b>
Delitos contra la dignidad del ser humano	77	103	73	45	37	51
Abandono de niños o de otras personas incapaces	57	47	62	44	43	26
Delitos contra la integridad corporal y la salud	28	31	37	32	23	39

**Elaboración:** Observatorio Boliviano de Seguridad Ciudadana y Lucha Contra las Drogas.

**Fuente:** Policía Boliviana.

**GRÁFICO N° 12.1.11**  
**BOLIVIA: CANTIDAD DE DENUNCIAS DE DELITOS CONTRA LA INTEGRIDAD CORPORAL Y LA DIGNIDAD DEL SER HUMANO<sup>(1)</sup>, POR AÑO, 2017 – 2022**  
 (En número)

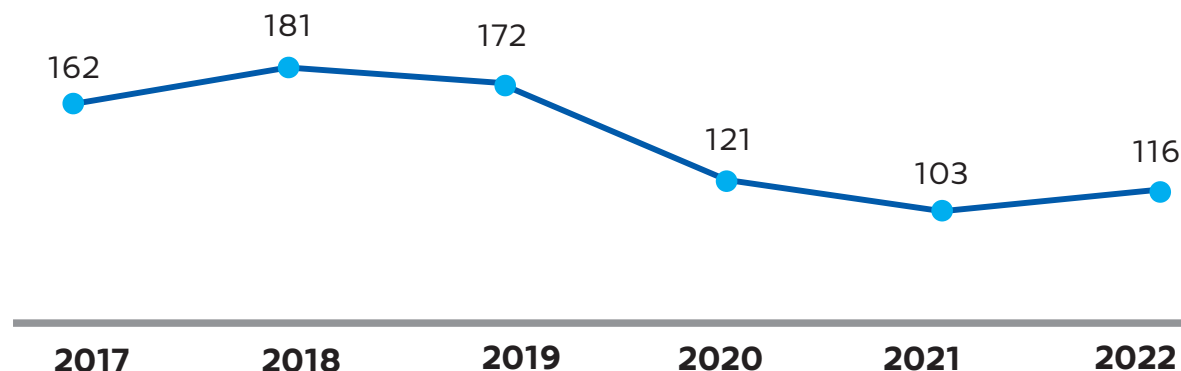

**Elaboración:** Observatorio Boliviano de Seguridad Ciudadana y Lucha Contra las Drogas.

**Fuente:** Policía Boliviana.

**(1):** Delitos Contra la Dignidad del Ser Humano, Abandono de Niños o de Otras Personas Incapaces y Delitos Contra la Integridad Corporal y la Salud.

**CUADRO N° 12.1.12**  
**BOLIVIA: CANTIDAD DE DENUNCIAS DELITOS CONTRA LA SEGURIDAD DEL ESTADO, POR AÑO, SEGÚN GRUPO DE DELITOS, 2017 – 2022**  
 (En número)

Grupo de Delitos	2017	2018	2019	2020	2021	2022
<b>TOTAL</b>	<b>189</b>	<b>98</b>	<b>163</b>	<b>126</b>	<b>87</b>	<b>80</b>
Delitos contra la Tranquilidad Pública	150	78	132	104	59	57
Delitos contra la Seguridad Interior del Estado	6	3	16	17	16	5
Otros delitos de control de armas de fuego, municiones, explosivos y otros relacionados	23	11	2	0	8	13
Delitos contra la Seguridad Exterior del Estado	9	5	11	4	4	5
Delitos contra el Derecho Internacional	1	1	2	1	0	0

**Elaboración:** Observatorio Boliviano de Seguridad Ciudadana y Lucha Contra las Drogas.

**Fuente:** Policía Boliviana.

**GRÁFICO N° 12.1.12**  
**BOLIVIA: CANTIDAD DE DENUNCIAS DE DELITOS CONTRA LA SEGURIDAD DEL ESTADO<sup>(1)</sup>, POR AÑO, 2017 – 2022**  
(En número)

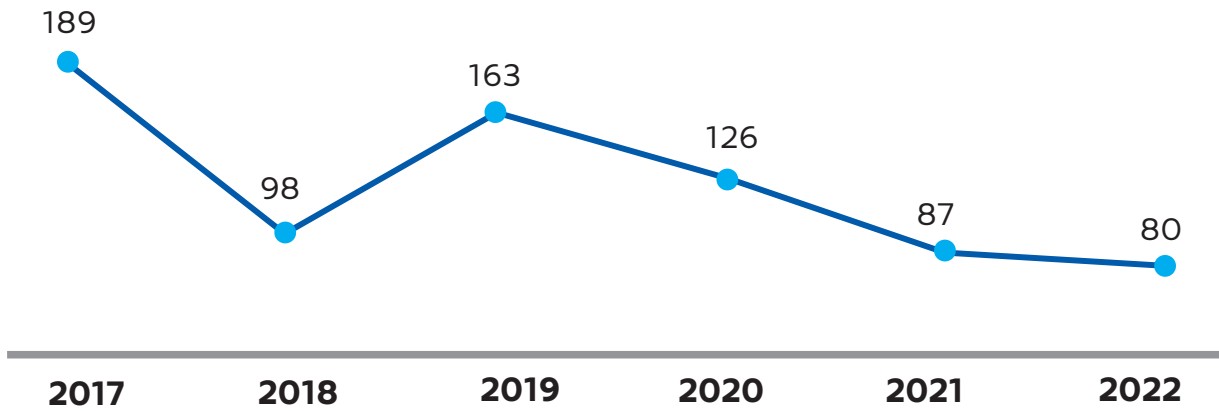

**Elaboración:** Observatorio Boliviano de Seguridad Ciudadana y Lucha Contra las Drogas.

**Fuente:** Policía Boliviana.

**(1):** Comprende los Delitos Contra la Tranquilidad Pública, Delitos Contra la Seguridad Interior del Estado, Otros Delitos de Control de Armas de Fuego, Municiones, Explosivos y Otros Relacionados, Delitos Contra la Seguridad Exterior del Estados y Delitos contra el Derecho Internacional.

**CUADRO N° 12.1.13**  
**BOLIVIA: CANTIDAD DE DENUNCIAS DE OTROS DELITOS CONTRA LA LIBERTAD SEXUAL, POR AÑO, SEGÚN GRUPO DE DELITOS, 2017 – 2022**  
(En número)

Grupo de Delitos	2017	2018	2019	2020	2021	2022
<b>TOTAL</b>	<b>11</b>	<b>7</b>	<b>22</b>	<b>11</b>	<b>14</b>	<b>30</b>
Ultrajes al pudor público	6	4	19	4	10	19
Otros delitos relacionados	2	3	3	2	4	11
Actos Sexuales Abusivos	3	0	0	5	0	0

**Elaboración:** Observatorio Boliviano de Seguridad Ciudadana y Lucha Contra las Drogas.

**Fuente:** Policía Boliviana.

**GRÁFICO N° 12.1.13**  
**BOLIVIA: CANTIDAD DE DENUNCIAS DE OTROS DELITOS CONTRA LA LIBERTAD SEXUAL <sup>(1)</sup>, POR AÑO, 2017 – 2022**  
(En número)

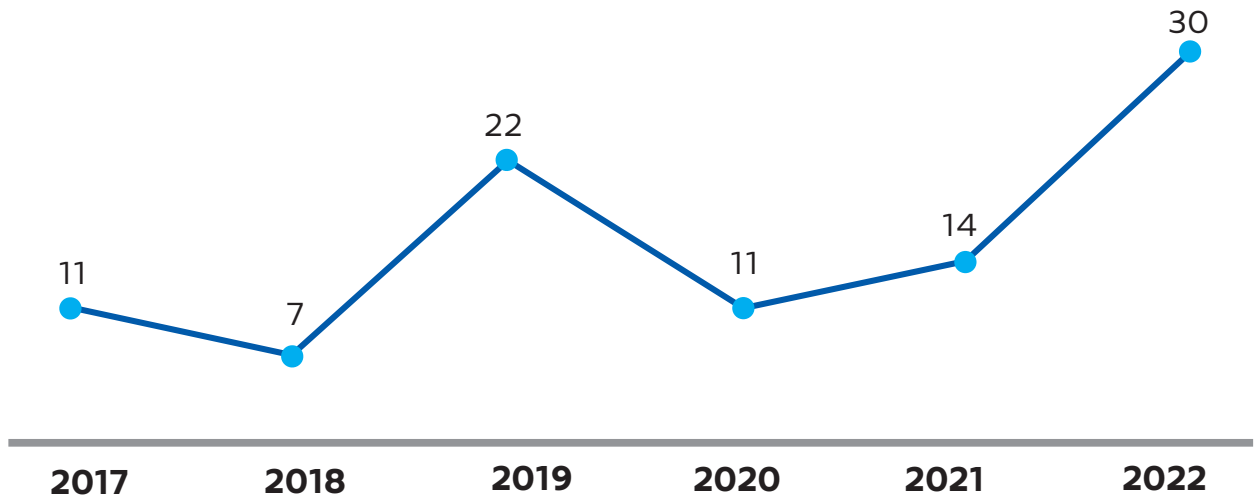

**Elaboración:** Observatorio Boliviano de Seguridad Ciudadana y Lucha Contra las Drogas.

**Fuente:** Policía Boliviana.

(1): Delitos de Ultrajes al Pudor Público, Otros Delitos Relacionados y Actos Sexuales Abusivos.









ESTADO PLURINACIONAL DE  
**BOLIVIA** MINISTERIO  
DE GOBIERNO



---

Nos complace presentar el Dossier de Estadísticas en Seguridad Ciudadana (2017-2022), un recurso valioso que ha sido cuidadosamente elaborado para proporcionar una visión integral y actualizada sobre la situación de la seguridad ciudadana en Bolivia.

A lo largo de estas páginas, encontrarán gráficos y cuadros detallados que revelan la evolución de los índices delictivos en nuestra sociedad, así como las áreas geográficas y los tipos de delitos de alta connotación social que requieren una atención prioritaria. Estas estadísticas son un reflejo objetivo de la realidad y ayudarán a generar políticas públicas y una conciencia colectiva sobre los desafíos que enfrentamos en materia de seguridad ciudadana.

Confiamos en que este Dossier de Estadísticas en Seguridad Ciudadana sea una herramienta útil para entender mejor la situación actual y fomentar el diálogo constructivo en busca de soluciones efectivas que contribuyan a una sociedad más segura y resiliente.

---

**Ministerio de Gobierno**  
**Observatorio Boliviano de Seguridad Ciudadana**  
**y Lucha Contra las Drogas**  
[obsacd.mingobierno.gob.bo](https://obsacd.mingobierno.gob.bo)